

2017

KAMU PERSONEL

SEÇME SINAVI

(KPSS)

KILAVUZU

A GRUBU VE ÖĞRETMENLİK

• Sınava başvuru işleminizi kılavuzda belirtildiği şekilde yaparak sınav ücretini yatırınız. Başvuru bilgilerinizi, ÖSYM'nin <https://ais.osym.gov.tr> internet adresinden başvuru süresi içinde kontrol ediniz. Aday başvuru kayıt bilgilerinizin dökümünü edinerek sınavın diğer aşamalarında gerekebileceğinden özenle saklayınız.

• Başvuru bilgilerinizin ÖSYM Aday İşlemleri Sistemine girilmiş olması başvuru için yeterli değildir. Sınav ücretini başvuru süresi içinde yatırmadığınız takdirde başvurunuz tamamlanmamış olacağından sisteme girilmiş olan başvuru bilgileriniz geçersiz sayılacak, işleme alınmayacaktır.

• Sınavın başlama saatinden 15 dakika önce adayların sınav binalarına alınma işlemleri tamamlanacaktır. Adaylar, belirtilen saatten sonra sınav binalarına alınmayacaklardır. Bu nedenle adayların, Sınava Giriş Belgelerinde yazılı "Sınav Saati"nden en az 1 saat önce sınava girecekleri binanın önünde hazır bulunmaları gerekmektedir.

Bu Kılavuz, "Kamu Görevlerine İlk defa Atanacaklar İçin Yapılacak Sınavlar Hakkında Genel Yönetmelik" hükümleri uyarınca hazırlanmıştır. Sınava başvuran adaylar Kılavuzda ve ilgili mevzuatta yer alan düzenlemeleri kabul etmiş sayılırlar. ÖSYM tarafından sınav ilgili olarak alınan yeni kararlar ve gerekli görülen değişikliklere ilişkin bilgiler, ÖSYM'nin internet sayfasından kamuoyuna duyurulacaktır. Bu nedenle ilgililerin ÖSYM'nin internet sayfasını sık sık kontrol etmeleri yararlarına olacaktır. 6114 sayılı Kanun'un 7. maddesinin 5. fıkrası gereği sınav ile ilgili açıklama ve duyurular, Ölçme, Seçme ve Yerleştirme Merkezi (ÖSYM) Başkanlığının internet sayfasından yapılır. İnternet sayfasındaki duyurular adaylara tebliğ hükmündedir.

BAŞVURU TARİHLERİ (KPSS Genel Yetenek-Genel Kültür, Eğitim Bilimleri, ÖABT) : **13-23 Mart 2017** (Ücret ödeme için son gün, **24 Mart 2017**)

KPSS ALAN SINAVLARI BAŞVURU TARİHLERİ (Kamu Yönetimi, Uluslararası İlişkiler, İşletme, Muhasebe, Hukuk, İktisat, Maliye, İstatistik, Çalışma Ekonomisi ve Endüstri İlişkileri) : **27-31 Mart 2017** (Ücret ödeme için son gün, **3 Nisan 2017**)

SINAV TARİHLERİ, SINAV SAATLERİ, SINAV SÜRELERİ VE SINAV ÜCRETLERİ

Genel Yetenek-Genel Kültür : **21 Mayıs 2017, Saat: 10.00, 130 dakika, 60,00 TL**
Eğitim Bilimleri : **21 Mayıs 2017, Saat: 14.30, 100 dakika, 60,00 TL**

KPSS Alan Sınavları 1. Oturum Cumartesi Sabah (Kamu Yönetimi, Uluslararası İlişkiler, Çalışma Ekonomisi ve Endüstri İlişkileri) : **27 Mayıs 2017, Saat: 10.00 40,00 TL**

KPSS Alan Sınavları 2. Oturum Cumartesi Öğleden Sonra (Hukuk, İktisat, Maliye) : **27 Mayıs 2017, Saat: 14.30 40,00 TL**

KPSS Alan Sınavları 3. Oturum Pazar Sabah (İşletme, Muhasebe, İstatistik) : **28 Mayıs 2017, Saat: 10.00 40,00 TL**

ÖABT TARİHİ, SINAV SAATİ, SINAV SÜRESİ VE SINAV ÜCRETİ: **16 Temmuz 2017, Saat: 10.00, 75 dakika, 60,00 TL**

(ÖABT'ye katılmak isteyen adayların, KPSS Genel Yetenek-Genel Kültür ve KPSS Eğitim Bilimleri oturumlarına da katılmaları zorunlu olduğundan, en az 180,00 TL sınav ücreti yatırmaları gerekmektedir.)

BAŞVURU HİZMETİ ÜCRETİ : **5,00 TL**

DİKKAT: Kılavuzda yer alan ücretlerin dışında; yeniden şifre edinme, sonuçlara veya sorulara itiraz, belge çıkarma vb. nedenlerle, adaylardan alınacak diğer ücretler, ÖSYM Yönetim Kurulu tarafından belirlenir ve ÖSYM'nin internet sayfasından kamuoyuna duyurulur. Başvuru merkezleri ve bankalar tarafından, kılavuzda ve ÖSYM'nin internet sayfasında belirtilen ücretlerin dışında herhangi bir işlem için adaylardan ücret talep edilemez. Başvurusunu veya tercihini yapmayan, başvurusu veya tercihi geçersiz sayılan, sınava girmeyen veya giremeyen, sınava alınmayan veya sınavdan çıkarılan, sınavda başarı sağlayamayan veya sınavı geçersiz sayılan, ücret gerektirmeyen bir işlem için ücret yatıran veya aynı işlem için birden fazla ödeme yapmış olan adayların ödedikleri ücretler geri verilmez/devredilmez. Ücretlerin doğru yatırılmasının sorumluluğu adaya aittir. Başvuru merkezleri tarafından başvuru işlemini yapan adaydan sadece başvuru hizmeti ücreti alınır, başvuru esnasında fotoğraf ve şifre için ayrıca ücret alınmaz. Ücretlere KDV dâhildir.

ADRES (ÖSYM)

ÖSYM Başkanlığı 06800 Bilkent-ANKARA

Başvuru, sınav ve sınav sonuçları konusunda adaylarca gönderilecek her tür dilekçe için:

ÖSYM Sınav Hizmetleri Daire Başkanlığı (SHDB) 06800 Bilkent-ANKARA

ÖSYM İnternet Adresi:

<http://www.osym.gov.tr>

Aday İşlemleri (Başvuru, bilgi kontrol, değişiklik, düzeltme vb.):

<https://ais.osym.gov.tr>

Sonuçlar İçin İnternet Adresi:

<https://sonuc.osym.gov.tr>

Çağrı Merkezi Telefon Numarası: **444 ÖSYM (444 67 96)**

ÖSYM Sınav Koordinatörlükleri: **ÖSYM Sınav Koordinatörlüklerinin adres ve iletişim bilgileri ÖSYM'nin <http://www.osym.gov.tr> internet adresinde yer almaktadır.**

İÇİNDEKİLER

Sayfa

1. GENEL BİLGİLER, TEMEL İLKE VE KURALLAR	1
2. BAŞVURU	2
2.1 Başvuru Koşulları	2
2.2 Başvuru İşlemleri.....	3
2.3 Aday Başvuru Formları.....	6
3. SINAV	13
3.1 Sınavda Uygulanacak Testler	13
3.2 Sınava Girerken Adayların Yanlarında Bulundurması Gereken Belgeler	14
3.3 Sınava Girerken Adayların Yanlarında Bulundurması Yasak Olan Araç Gereç ve Eşyalar	15
3.4 Sınavın Uygulanması	15
3.5 Sınavda Uyulması Gereken Kurallar.....	16
3.6 Sınav Evrakı	17
3.7 Adayların Sınavda Teslim Edecekleri Belgeler	18
3.8 Sınavın Geçerli Sayılması Nelere Bağlıdır?.....	19
3.9 Salon Tutanakları ve Test Sorularına Verilen Cevaplar Üzerinde Yapılan İncelemeler	20
3.10 Değerlendirme.....	20
3.11 Sınav Sonuçlarının Duyurulması.....	21
4. DİĞER BİLGİLER	21
4.1 İnternet Erişim Şifresi Bilgisi.....	21
4.2 Kimlik/İletişim/Eğitim/Diğer Bilgilerinde Değişiklik Olanlar	21
4.3 ÖSYM İle Yazışmalar	23
4.4 Adayların İnternet Ortamında Yapabilecekleri İşlemler.....	23
4.5 Engelli/Sağlık Sorunu Olan Adaylar ve Sağlık Durumu/Engel Bilgi Formunun Doldurulması .	24
5. HAK İDDİA EDİLEMEYECEK DURUMLAR	31
KPSS İLE İLGİLİ GENEL BİLGİLER	32
TÜRKİYE İŞ KURUMUNDAN (İŞKUR) İŞÇİ OLARAK İSTİHDAM EDİLMEK İSTEYEN ADAYLARA DUYURU	33
MAVİ KART SAHİPLERİNİN KAMU KURUM VE KURULUŞLARINDA İSTİHDAMINA İLİŞKİN AÇIKLAMALAR	33
2828 SAYILI KANUNUN EK 1 MADDESİ GEREĞİNCE HAKLARINDA KORUNMA VEYA BAKIM TEDBİR KARARI ALINMIŞ OLANLARIN İŞE ALIMLARINA İLİŞKİN AÇIKLAMALAR	33
e-DEVLET ŞİFRESİ İLE ÖSYM SİSTEMLERİNE GİRİŞ	33
BAŞVURMA GENEL ŞARTLARI	34
T. C. MİLLÎ EĞİTİM BAKANLIĞI TALİM VE TERBİYE KURULU BAŞKANLIĞI ÖĞRETMENLİK ALANLARI, ATAMA VE DERS OKUTMA ESASLARI	35
ÖĞRETMENLİK MESLEK BİLGİSİ ALANINDA YURTDIŞI YÜKSEKÖĞRETİM DİPLOMALARI DENKLİĞİ İÇİN KPSS EĞİTİM BİLİMLERİ SINAVINA KATILACAK ADAYLAR İÇİN AÇIKLAMALAR	36
TABLO-1 KPSS'de Uygulanacak Testlerin Kapsamları	37
TABLO-2 KPSS Puan Türleri	42
TABLO-3 Mezun Olunacak/Olunan Üniversite	44
TABLO-4 Mezun Olunacak/Olunan Lisans Programı	48
TABLO-5 Ülke Adı ve Kodu	64
GENEL AMAÇLI DİLEKÇE ÖRNEĞİ	
ADAYLAR TARAFINDAN ÖSYM'YE GÖNDERİLECEK DİLEKÇELER İLE İLGİLİ AÇIKLAMALAR	
SINAV ÜCRETİNİN YATIRILACAĞI BANKALAR	

1. GENEL BİLGİLER, TEMEL İLKE VE KURALLAR

1.1 2017 Kamu Personel Seçme Sınavı A Grubu ve Öğretmenlik (2017-KPSS) , sadece A Grubu Kadrolar ve Öğretmen Kadroları için yapılacaktır. Sınav, lisans düzeyindedir.

Sınav, 18.03.2002 tarihli ve 2002/3975 sayılı Bakanlar Kurulu Kararı ile yürürlüğe konulan "Kamu Görevlerine İlk Defa Atanacaklar İçin Yapılacak Sınavlar Hakkında Genel Yönetmelik" ve bu Yönetmelik uyarınca Devlet Personel Başkanlığı ve ÖSYM tarafından hazırlanan "Kamu Görevlerine İlk Defa Atanacaklar İçin Yapılacak Sınavlar ile İlgili Usul ve Esaslar" hükümlerine göre düzenlenmiştir.

1.2 Yönetmeliğin 2. maddesinde, kamu görevlerine ilk defa atama yapılacak kadrolar A Grubu Kadrolar ve B Grubu Kadrolar olmak üzere ikiye ayrılmıştır.

a) **A Grubu Kadrolar;** Başbakanlık, Bakanlıklar, bunların müsteşarlık, başkanlık ve bağımsız genel müdürlük düzeyindeki bağlı ve ilgili kuruluşları ile bağlı ortaklıklarındaki, özel yarışma sınavına tabi tutulmak suretiyle girilen ve belirli bir yetişme programı sonrası yeterlik sınavına tabi tutulan mesleklerle ilişkin kadro ve görevler ile il özel idareleri ve belediyelerin teftiş kurullarına,

b) **B Grubu Kadrolar;** kadroları 190 sayılı Kanun Hükmünde Kararname'nin eki listelerde yer alan, genel ve özel bütçeli kurumlarla bunlara bağlı döner sermayeli kuruluşlar, kanunlar ile kurulan fonlar ve kefalet sandıkları, il özel idareleri ve belediyeler, il özel idareleri ve belediyelerin kurdukları birlikler ile bunlara bağlı döner sermayeli kuruluşlar ve diğer kamu kurum ve kuruluşlarında yukarıda (a) bendinde belirtilmiş olan meslekler dışında, ilk defa kamu hizmeti ve görevlerine

atama yapılacak kadro ve görevlere atanacaklar içindir.

1.3 Adalet Bakanlığı, Millî Savunma Bakanlığı ve Millî İstihbarat Teşkilatı Müsteşarlığı ile İçişleri ve Dışişleri Bakanlıklarının Bakanlık Teftiş Kurulları, Jandarma Genel Komutanlığı ve Askerî Adalet Teftiş Kurulları ve 657 sayılı Devlet Memurları Kanunu'nun değişik 1. maddesinin 3. fıkrasında sayılanlar ile Devlet Senfoni Orkestraları ve Devlet Klasik Türk Müziği Korosu Sanatçıları bu Yönetmeliğin kapsamı dışındadır.

1.4 A Grubu Kadrolar; kamu kurum ve kuruluşlarına ait Müfettiş Yardımcılığı, Uzman Yardımcılığı, Denetmen Yardımcılığı gibi kadrolardır. KPSS, doğrudan atama yapacak kamu kurum ve kuruluşları için bir seçme sınavı, giriş sınavı yapacak kamu kurum ve kuruluşları için ise bir eleme sınavıdır. Yönetmelik kapsamına giren kamu kurum ve kuruluşları, A Grubu Kadrolar için, yönetmeliklerine göre ya sadece KPSS sonuçlarını göz önünde tutarak doğrudan atama yapacaklar ya da KPSS sonuçlarına göre belirleyecekleri belli bir puan üzerinde puan almış adayları çağırarak giriş sınavlarını kendileri yapacaklar ve bu giriş sınavının sonuçlarına göre personel alacaklardır. Adaylar, sınavdan sonra A Grubu Kadrolar için ilan veren kamu kurum ve kuruluşlarına doğrudan başvuracaklardır. A Grubu Kadrolar için KPSS sonucu ile kamu kurum ve kuruluşlarına başvuracak adayların, bu kurum ve kuruluşların ilanlarında belirtmiş oldukları koşulları taşımaları gerekir.

Kamu kurum ve kuruluşları, A Grubu Kadrolar için, 2017-KPSS'den sonra ayrı bir giriş sınavı yapmayacaklarsa adayların atanma için nasıl başvuracaklarını, giriş sınavı yapacaklarsa başvuruları nasıl alacaklarını, 657 sayılı Devlet Memurları Kanunu'nun 48. maddesinde belirtilen şartlar ile kendi özel mevzuatı gereğince arayacakları genel ve özel şartları ve KPSS puan türünü verecekleri ilanlarla duyuracaklardır. Adaylar, kamu kurum ve kuruluşlarının eleman alımı öncesinde Yönetmelik hükümlerine göre verecekleri ilanlarda geçerli koşulların duyurulacağını göz önünde tutmalıdır.

Kamu kurum ve kuruluşlarının, A Grubu ve Millî Eğitim Bakanlığı öğretmenlik kadrolarına ilk defa atanacakların geçerli bir KPSS puanına sahip olmaları zorunludur.

1.5 Bu sınavın sonuçları, Millî Eğitim Bakanlığı tarafından öğretmen kadrolarına yapılacak atamalarda da kullanılacaktır. Öğretmen kadroları için bu sınava başvuran adaylar, sınavın **genel yetenek-genel kültür ile eğitim bilimleri** oturumlarına ve alanlarına bağlı olarak **Öğretmenlik Alan Bilgisi Testine (ÖABT)** katılmak zorundadır.

Millî Eğitim Bakanlığı tarafından öğretmen kadrolarına atanmak amacıyla sınava girecek öğretmen adaylarının, Bakanlığın internet sayfasında yayınlanacak "**Öğretmen Atamaları İle İlgili Millî Eğitim Bakanlığının Duyurusu**"nu sınava başvuru yapmadan önce dikkatle incelemeleri gerekmektedir. Öğretmenlik kadrolarına yapılacak atamalar için nasıl başvurulacağı ve atamaların nasıl yapılacağı, Millî Eğitim Bakanlığı tarafından adaylara duyurulacaktır.

1.6 2017-KPSS sonuçları B Grubu Kadrolar için ÖSYM Başkanlığınca yapılacak merkezî yerleştirme işlemlerinde ya da merkezî yerleştirme kapsamında olmamakla birlikte ilk defa açıktan personel alımlarında KPSS sonuçlarını kullanma durumunda olan ve kamu personeli istihdam eden (Zabit Katibi, İnfaz Koruma Memuru, 657 sayılı Kanunun 4/B maddesi çerçevesindeki alımlar, Milli Savunma Bakanlığı sivil memur alımları ve bazı üst kurullar gibi.) tüm kurumların yapacakları personel alımlarında kullanılamayacaktır. Bu nedenle; A

Grubu Kadrolar ile Millî Eğitim Bakanlığı Öğretmen Kadrolarına başvurmayacak adayların 2017-KPSS'ye girmeleri gerekmektedir.

1.7 6085 sayılı Sayıştay Kanunu ile Sayıştay Denetçi Yardımcılığı Yönetmeliği hükümlerine göre, ÖSYM ile Sayıştay Başkanlığı arasında her yıl imzalanan protokol doğrultusunda yapılan Sayıştay Denetçi Yardımcısı Adaylığı Eleme Sınavına alınacak adayların belirlenmesinde 2017 yılından itibaren KPSSP48 puanı kullanılacaktır. Bu nedenle, önceki yıllarda KPSS puanı şartı aranmayan bu sınava katılmayı planlayan adayların KPSSP48 puanının hesaplanmasında gerekli testleri cevaplamaları gerekmektedir.

1.8 Sınav, lisans mezunları veya lisans mezunu olabilecek durumda olan adaylar için Tablo-1'de gösterilen alanlarda yapılacaktır.

1.9 KPSS, **21 Mayıs 2017**, **27 Mayıs 2017** ve **28 Mayıs 2017** tarihlerinde, sabah ve öğleden sonra uygulanacaktır. **Öğretmenlik Alan Bilgisi Testi (ÖABT)**, MEB öğretmen atamalarına katılacak öğretmen adayları için alanlarına bağlı olarak **16 Temmuz 2017** tarihinde yapılacaktır.

Adayların tümü, **21 Mayıs 2017 tarihinde** sabah oturumuna girmek zorundadır. Adaylar sınavın diğer oturumlarından hangilerine gireceklerine kendileri karar vereceklerdir. Adayların bu kararı vermeden önce Tablo-1 ve Tablo-2'yi incelemeleri yararlarına olacaktır.

1.10 Sınav sonuçları sınav tarihinden itibaren iki yıl geçerlidir. Ancak, öğretmen adayları için KPSS'de elde edilecek puanın geçerlilik süresi bir yıldır. Bu süreler içinde yeni bir sınavın yapılamaması durumunda, sınav sonuçları, bir sonraki sınavın sonucunun açıklanmasına kadar geçerli olmaya devam eder.

1.11 2016-KPSS LİSANS sonuçlarının geçerlilik süresi A Grubu Kadrolar için bir yıldır. Bu sınava girmiş adaylardan, A Grubu Kadrolara başvurmak isteyenlerin 2017-KPSS'ye girmeleri gerekmektedir.

1.12 Adayların, Yönetmeliğin A Grubu olarak tanımladığı kadrolar için kamu kurum ve kuruluşlarına ve öğretmen kadroları için Millî Eğitim Bakanlığına başvurdukları tarihte mezun durumda olmaları şarttır.

1.13 Yönetmelik kapsamına girmeyen yurt içindeki ve yurt dışındaki kurum ve kuruluşlar, istedikleri takdirde, amaçları doğrultusunda bu sınavın sonuçlarını kullanabilirler.

1.14 Başvurusu geçersiz sayılan, sınava girmeyen veya giremeyen, sınava alınmayan veya sınavdan çıkarılan, sınavda başarı sağlayamayan veya sınavı geçersiz sayılan, ücret gerektirmeyen bir işlem için ücret yatıran, aynı işlem için birden fazla ödeme yapan adayların ödedikleri ücretler geri verilmez. Adaylardan alınan sınav ücretleri gelecek dönemlere devredilmez.

1.15 Engelli/sağlık sorunu olan adayların başvurularını yapmadan önce kılavuzun **ENGELLİ/SAĞLIK SORUNU OLAN ADAYLAR VE SAĞLIK DURUMU/ENGEL BİLGİ FORMUNUN DOLDURULMASI** maddesini dikkatle okumaları, buna göre SAĞLIK DURUMU/ENGEL BİLGİ FORMUNDA yer alan durumlardan kendilerine uygun olan seçenekleri işaretlemeleri gerekir.

Merkezimize gönderilen raporlar, engelli adaylara uygun sınav koşullarının sağlanması amacıyla kullanılmaktadır. Adayların Merkezimize göndermiş oldukları raporları, yerleştirme ile kamu kurum ve kuruluşlarına atanma işlemlerinde dikkate alınmaz.

1.16 Adaylar beyan ettikleri bütün bilgilerin doğruluğundan sorumludurlar. Bir adayın beyanının gerçeğe uymadığı tespit edildiği takdirde bu aday, aradan geçen süreye bakılmaksızın bu sınavdan elde ettiği tüm haklarını kaybedecektir. Sınava girme hakkı olmadığı hâlde sınava girip yüksek puan almak, memur olarak atanma hakkı doğurmaz.

1.17 Sınav sonuçlarının geçerli sayılabilmesi için bir adayın bu kılavuzdaki tüm kurallara uyması zorunludur. Bu kurallara uymayan adayların sınavları iptal edilecektir. Sınavdan sonra bile olsa bu kurallara uymadığı saptanan adayların, sınav sonuçlarından doğan hakları iptal edilecektir. **Sınava girmek ve başarılı olmak adaylara kanun, tüzük, yönetmelik ve diğer mevzuatta yer almayan bir hak vermez.**

1.18 Türkiye İş Kurumunun (İŞKUR) işçi istihdamında KPSS sonuçlarının kullanılması ile ilgili duyurusu bu kılavuz içinde yer almaktadır.

2. BAŞVURU

2.1. BAŞVURU KOŞULLARI

Sınava, lisans programlarından mezun olanlar ile sınava başvuru sırasında mezun durumda olmayan ancak sınavın geçerlik süresi (iki yıl) içinde lisans düzeyinde mezun olabilecek durumda olan adaylar başvurabilecektir. Koşullardan herhangi birine durumunun uymadığı tespit edilen adaylar, KPSS'ye alınmış olsalar bile bu sınav sonucu ile elde ettikleri hiçbir haktan yararlandırılmazlar.

2.2. BAŞVURU İŞLEMLERİ

Sınava girmek isteyen adaylar, Kılavuz ile Aday Başvuru Formlarına, başvuru süresi içinde ÖSYM'nin <http://www.osym.gov.tr> internet adresinden ulaşabilirler. **Kılavuz dağıtımı ve satışı yapılmayacaktır.**

Başvurular elektronik ortamda alınacaktır.

• ÖSYM Aday İşlemleri Sisteminde geçerli fotoğrafı (*) ve geçerli eğitim bilgisi bulunan (**) adaylar, başvuru işlemlerini bireysel olarak internet aracılığıyla (<https://ais.osym.gov.tr>) yapabileceklerdir.

• **ÖSYM Aday İşlemleri Sisteminde geçerli bir fotoğrafı ve/veya eğitim bilgisi bulunmayan adaylar**, başvurularını bir başvuru merkezinden yapacaklardır.

* **Geçerli Fotoğraf:** Son 50 ay içerisinde herhangi bir başvuru merkezinden çekilmiş ve ÖSYM tarafından reddedilmemiş fotoğraf, **geçerli fotoğraftır.**

** **Geçerli Eğitim Bilgisi:** Eğitim bilgileri, Yükseköğretim Bilgi Sistemi (YÖKSİS) veya ÖSYM arşivi kaynaklı olup bu bilgileri geçerli olanlar.

Adaylar, başvuru işlemini yaptıktan sonra sınav ücretini yatırarak başvurularını tamamlayacaklardır.

Sınav ücreti, kılavuzun son sayfasında belirtilen bankalardan birine veya ÖSYM'nin internet sayfasında **e-İŞLEMLER**'de yer alan "**ÖDEMELER**" alanından kredi kartı/banka kartı ile yatırılacaktır. Bankaya giderek ücret yatırmak isteyen adayların banka görevlisine başvuruda bildirdikleri T.C. kimlik numarasını ve sınav ücretini yatıracığını bildirmesi, bankadan aldıkları dekont üzerindeki T.C. Kimlik Numarası, adı, soyadı ve sınav adı/oturma bilgilerini kontrol etmeleri ve dekontu saklamaları gerekir. Adaylar isterlerse banka şubelerine gitmeden internet bankacılığı aracılığıyla da bankaya ücret yatırabilirler.

Sınav ücreti ödeme işlemleri **başvuru süresi içinde ve başvuru süresi bittikten sonraki ilk iş gününde**, bankadan ödeme yapacak olan adaylar için mesai saati bitiminde; ÖSYM'nin internet sayfasından "**ÖDEMELER**" alanından kredi kartı/banka kartı ile ödeme yapacak olan adaylar için saat 23.59'da sona erecektir.

Yurt dışından sınava başvuran adaylar sınav ücretini, ÖSYM'nin internet sayfasında **e-İŞLEMLER**'de yer alan "**ÖDEMELER**" alanından **kredi kartı/banka kartı ile TL olarak yatıracaklardır.**

DİKKAT: Sınava başvuru işlemini yaptığı halde sınav ücretini yatırmayan adayların başvuruları tamamlanmamış olacağından başvuru kayıt bilgileri iptal edilecek, bu adayların bina/salon atamaları yapılmayacak ve Sınava Giriş Belgesi düzenlenmeyecektir.

Başvuru merkezi aracılığıyla yapılacak başvurular

Başvurusunu bir başvuru merkezinden yapacak adayların başvuru yapacakları başvuru merkezine şahsen gitmesi zorunludur. Başvuru merkezleri tarafından adayların başvuruları, resmî iş gününde ve resmî iş saatleri arasında alınacaktır. Başvuru merkezlerinin adresleri, başvuru tarihlerinde ÖSYM'nin <http://www.osym.gov.tr> internet adresinde yer alacaktır.

Başvurusunu bir başvuru merkezinde yapacak adayların başvuru merkezine giderken aşağıdaki belgeleri yanlarında bulundurmaları gerekmektedir:

- Eksiksiz ve doğru olarak doldurulmuş Aday Başvuru Formu
- Nüfus Cüzdanı/Türkiye Cumhuriyeti Kimlik Kartı veya süresi geçerli pasaportun aslı (Nüfus cüzdanında soğuk damga basılı olmalı, adayın kolaylıkla tanınmasını sağlayacak güncel bir fotoğraf ve T.C. Kimlik Numarası bulunmalı, pasaportun süresi geçerli olmalıdır. Üzerinde soğuk damga, adayın sınav görevlilerince kolaylıkla tanınmasını sağlayacak güncel bir fotoğraf veya T.C. Kimlik Numarası bulunmayan (elle veya daktilo ile sonradan yazılmış veya ilave edilmiş olmamalıdır.) nüfus cüzdanları ile geçerlilik süresi bitmiş pasaport kabul edilmeyecektir.)
- ÖSYM Aday İşlemleri Sisteminde engel/sağlık bilgisi yer almayan veya engel bilgisi değişen adaylar için bir üniversite veya devlet hastanesinden alınmış engelli sağlık kurulu raporu/sağlık raporunun bir örneği, engellerine ilişkin öz geçmişlerini ayrıntılı olarak anlatan bir dilekçe ve Sağlık Durumu/Engel Bilgi Formu (Sağlık Durumu/Engel Bilgi Formu tam ve doğru olarak doldurulmuş olmalıdır. Bu belgeler başvuru merkezine teslim edilmeyecek aday tarafından başvuru süresi içinde ÖSYM'ye gönderilecektir.)
- YÖKSİS kaynaklı olmayan eğitim bilgilerinde değişiklik bulunan adaylar (*KKTC hariç yurt dışı, askeri okul mezunları ile ÖSYM Aday İşlemleri Sisteminden 0 ile başlayan yabancı uyruklu (YU) numarası edinilenler*) için eğitim bilgilerinin gösterir resmi belgelerinin onaylı bir örneği

Bu durumdaki adayların başvuru merkezlerinde eğitim bilgilerinde yapılacak değişiklikler, sadece **başvuru aşamasında** yapılabilecektir. Merkezimize gönderilen değişiklik/düzeltilme talepleri, öğrenim durumuna ilişkin bilgi ve belgeler işleme alınmayacak ve cevaplandırılmayacaktır. Adayların yanında eğitim bilgilerinde değişikliğe esas belge veya belgenin onaylı bir örneği olmadan kesinlikle

değişiklik/düzeltilme yapılamayacaktır. Belgenin aslı ve onaysız bir fotokopisinin adayın yanında olduğu durumlarda başvuru merkezi görevlisi belgenin aslını inceleyerek fotokopi belgeyi onaylayabilecektir. Bu belgeler, teslim alındığı tarihten itibaren en az 1 takvim yılı başvuru merkezlerinde muhafaza edilecek, ÖSYM tarafından talep edildiğinde başvuru merkezlerince ÖSYM'ye gönderilecektir. Bunun dışında başvuru merkezlerine Aday Başvuru Formu veya herhangi bir belge (sağlık raporu vb.) teslim edilmeyecek, gerekli hâllerde bu belgeler doğrudan ÖSYM'ye gönderilecektir.

Başvuru merkezi görevlisi tarafından Aday Başvuru Formundaki bilgiler ile birlikte Merkezimiz kayıtlarında geçerli bir fotoğrafı bulunmayan adayların web kamerayla çekilecek fotoğrafı da elektronik ortama aktarılacaktır (**Merkezimiz kayıtlarında geçerli bir fotoğrafı (*) bulunan adayların fotoğraflarının çekilmesi sistem tarafından engellenmektedir.**).

Bu kural nedeniyle başvuruda fotoğrafı yeniden çekilemeyen adaylardan fotoğrafının değişmesini talep edenler, bu taleplerini, başvurularını tamamladıktan sonra ÖSYM'ye Genel Amaçlı Dilekçe örneği, fotoğrafı ve onaylı nüfus cüzdanı sureti, son 3 ay içerisinde çekilmiş bir adet vesikalık fotoğraf ve varsa fotoğrafını değiştirme talebinin nedenini belirten belge ile 31 Mart 2017 tarihi saat 17.00'ye kadar ÖSYM'ye başvuruda bulunacaklardır (Süre hesabında ÖSYM evrak kaydı esas alınır. Süre tamamlandıktan sonra ÖSYM'ye ulaşan belgeler işleme alınmaz.). Adayın talebi, ÖSYM tarafından uygun görüldüğü takdirde fotoğraf değişikliği ÖSYM tarafından belirtilen tarihler arasında ÖSYM Sınav Koordinatörlüklerinden gerçekleştirilecektir.

Web kamerayla çekilecek fotoğrafın, adayın sınav görevlilerince kolaylıkla tanınmasını sağlayacak şekilde cepheden ve yüzü açık olarak çekilmesi gerektiğinden, başvuru merkezine giderken adayların bu hususa dikkat etmeleri gerekmektedir. Sınav günü adayı tanımada önemli rol oynayacak, fotoğraftaki saç, bıyık, makyaj gibi görünüm özelliklerinde bir değişiklik bulunmamalıdır. Sınav günü sınav görevlilerinin, adayın fotoğrafından kimliğini belirlemede güçlük çektiği takdirde adayı sınava almayabileceği veya adayın sınavının geçersiz sayılabileceği göz önünde bulundurulmalıdır. Başvuru merkezi görevlisi, adayın bilgilerini ve fotoğrafını elektronik ortama aktardıktan sonra yazıcıdan alacağı **2017-KPSS Aday Başvuru Kayıt Bilgileri** adlı belgeyi kontrol etmesi için adaya verecektir. Aday bu belgeyi özenle kontrol edecek, fotoğrafı uygun çekilmiş ve diğer bilgileri doğru olarak sisteme işlenmiş ise imzaladıktan sonra onaylaması için görevliye geri verecektir. Fotoğrafı uygun çekilmemiş ve/veya bilgiler sisteme doğru olarak işlenmemiş ise görevliden düzeltilmesi istenecektir.

Başvuru bilgilerinin doğruluğundan ve fotoğrafın uygunluğundan, başvuru onaylandıktan sonra ortaya çıkabilecek yanlışlıktan veya eksiklikten adayın sorumlu olduğu unutulmamalıdır. Onaylanmış, fotoğrafı belge aday tarafından alınmalı ve sınavın bütün aşamalarında adaya gerekli olabileceğinden saklanmalıdır.

DİKKAT: BU AŞAMADA BAŞVURU İŞLEMİNİZ HENÜZ TAMAMLANMAMIŞTIR! Bilgilerinizin doğruluğunu kontrol ettikten sonra ONAY KODUNU GÖREVLİYE BİLDİRİNİZ. Görevli onay kodunu girdikten sonra başvuru bilgileriniz sisteme kaydedilecektir. Onay kodu girilmeyen başvurularda sınav ücreti yatırılmayacağından sorumluluk adayın kendisine aittir. Başvuru işleminizi yaptıktan sonra sınav ücretini süresi içinde yatırarak BAŞVURUNUZU TAMAMLAYINIZ. Başvurunuzu başvuru tarihleri içinde <https://ais.osym.gov.tr> üzerinden MUTLAKA KONTROL EDİNİZ. Aday başvuru kayıt bilgilerinizin dökümünü edinerek sınavın diğer aşamalarında gerekebileceğinden özenle saklayınız.

Belgede yer alan şifre adayın geçici şifresidir. Aday bu şifreyi en kısa sürede ÖSYM'nin internet adresinden değiştirmelidir. Şifre daha sonraki işlemlerde de gerekeceğinden unutulmamalı, kimseye verilmemeli, hiç kimse ile paylaşılmadan özenle saklanmalıdır.

Tutuklu/hükümlü olan adaylar ise başvurularını, kendileri için oluşturulan başvuru merkezlerinden yapacaklardır.

İnternetle bireysel başvurular

Bireysel olarak İnternet aracılığıyla başvuru hakkı olan adaylar, başvurularını ÖSYM'nin İnternet sayfasında "2017-KPSS Bireysel Başvuru" başlıklı alandan buradaki açıklamalar doğrultusunda süresi içinde yapacak ve sınav ücretini yatırarak başvurularını tamamlayacaklardır. İnternet aracılığıyla bireysel başvuru, başvuru süresinin son günü saat 23.59'da sona erecektir.

DİKKAT: Başvurunun yapılması için başvuru ekranında "Başvuru İşlemi ÖSYM'ye Bildirilmiştir." açıklamasının mutlaka görülmesi ve sınav ücretinin yatırılması, aday başvuru kayıt bilgilerinin bir dökümünün yazıcıdan alınarak, başvurunun diğer aşamalarında gerekebileceğinden özenle saklanması gerekmektedir.

İnternet aracılığıyla bireysel başvuru yapan engelli/sağlık sorunu olan adaylardan sistemde sağlık bilgisi bulunmayanların veya değişiklik olanların, sağlık/engel bilgilerinin sisteme girilebilmesi için, Sağlık/Engel Bilgi

Formunu, Aday Başvuru Kayıt Bilgilerinin bir fotokopisi ile sağlık raporlarının onaylı bir örneğini, engel durumlarını belirten dilekçeleri ile birlikte başvuru süresi içinde ÖSYM'ye ulaştırmaları gerekmektedir.

Yurt Dışından başvurular

İnternet aracılığıyla bireysel başvuru hakkı olmayan adaylardan, başvuruların yapılacağı tarihler arasında eğitim, tedavi vb. nedenlerle yurt dışında bulunduğu için (KKTC-Kırgızistan Bıřkek hariç) başvuru merkezine gitmesi mümkün olmayanlar, başvurularını ařağıdaki řekilde yapacaklardır. Posta yoluyla başvuru alınmayacaktır.

Bu adaylar, sınava Ankara-Çankaya veya İstanbul-2'de girecekler ve sınava sadece pasaportları ile kabul edileceklerdir. Bu adaylar için sınavda pasaport dışında bir kimlik belgesi kabul edilmeyecektir.

- 1) MERNİS'te Y.U. numarası bulunmayanlar, YU Numarası alacaklardır.
- 2) Yurt dışından başvuru yapmak isteyen adaylar, ÖSYM Çağrı Merkezi'ni başvuru süresi içerisinde bir yurt dışı telefon numarasından arayarak sınava yurt dışından başvuracaklarını bildireceklerdir. Çağrı Merkezi Personeli ilgili adayın sınava yurt dışından başvuru yapacağını sisteme kaydedecektir.
- 3) Adaylar, T.C Kimlik / YU Numarası ve şifresiyle AİS'e giriş yaparak başvuru bilgilerini sisteme kaydedeceklerdir. ÖSYM aday internet erişim şifresi olmayanlar ÖSYM'nin Çağrı Merkezinden şifrelerini edineceklerdir.
- 4) Başvuru işlemini yapan adaylar, başvuru süresince ve başvuru süresi bittikten sonraki ilk gün 23.59'a kadar www.osym.gov.tr internet adresinde e-İŞLEMLER'de bulunan "ÖDEMELER" alanından kredi kartı/banka kartı ile sınav ücretini TL olarak yatıracaklardır.
- 5) Adaylar, başvuru süresi içinde başvuru kayıt bilgilerinin bir dökümünü yazıcıdan edinerek sınavın diğer aşamalarında gerekebileceğinden özenle saklamalıdır.
- 6) ÖSYM Aday İşlemleri Sisteminde geçerli bir fotoğrafı bulunmayanlar; fotoğraf alanını boş bırakacaklardır. Ayrıca; adaylar, eğitim bilgileri alanında güncelleme /ekleme yapabileceklerdir (YÖKSİS'te eğitim bilgisi olanlar hariç).
- 7) Sınav ücretini yatırarak sınava başvurularını tamamlayan 6. maddede belirtilen adaylar, sınav tarihinden önceki son resmi iş günü mesai saati bitimine kadar ÖSYM Ankara Sınav Koordinatörlüğüne (Çetin Emeç Bulvarı 1290. Sokak No:2 Yukarı Öveçler-ANKARA), Ankara Ulus ÖSYM Bürosuna veya İstanbul Üsküdar Sınav Koordinatörlüğüne ařağıdaki belgelerle birlikte řahsen başvuru yaparak başvurularını tamamlayacaklar ve Sınava Giriş Belgelerini edinebileceklerdir. Bu belgelerden biri bile eksik olan adayların başvurusu tamamlanmamış olacağından bu durumdaki adaylar, Sınava Giriş Belgesi edinemeyeceklerdir.
 - a) Doldurulmuş ve aday tarafından imzalanmış Aday Başvuru Kayıt Bilgisi
 - b) Başvuru tarihinde yurt dışında bulunduğunu belirten resmî bir belge (pasaportun aslı ve pasaport giriş-çıkış mühürlerinin bulunduğu sayfanın onaylı bir örneğı)
 - c) Diploma veya öğrenim durumunu gösterir resmî bir belgenin onaylı örneğı (eğitim durumunda herhangi bir güncelleme/ekleme yapılmış ise)
- 8) Yukarıda belirtilen belgeler, başvuru merkezi görevlisince kontrol edilecektir. Adayın geçerli bir fotoğrafı bulunmaması durumunda fotoğrafı çekilecek, eğitim bilgisindeki aday beyanı eğitim bilgilerini gösterir belge doğrultusunda başvuru merkezi görevlisi tarafından sistemde onaylanacaktır.
- 9) Pasaportundaki giriş-çıkış tarihleri doğrultusunda yurt dışında olduğu süre sınavın başvuru süresinin tamamını içermediğı tespit edilenlerin (başvuru yaparak sınav ücretini yatırmış olsalar bile) başvuruları kabul edilmeyecek bu adaylar için Sınava Giriş Belgesi düzenlenmeyecektir. Pasaportundaki giriş-çıkış tarihleri doğrultusunda yurt dışında olduğu süre sınavın başvuru süresinin **tamamını kapsamadığı** tespit edilenlerin (başvuru yaparak sınav ücretini yatırmış olsalar bile) başvuruları kabul edilmeyecektir (Pasaportunda giriş-çıkış tarihi belirtilmeyenler için e-devletten alınan belgeler, belge doğrulama adresinden kontrol edilerek kabul edilir.). Yurt dışından başvuru için sisteme kayıt olan adaylardan yurt dışında olduğu süre **sınavın başvuru süresinin tamamını kapsamadığı tespit edilenlere** Sınava Giriş Belgesi düzenlenmeyeceğinden bu durumdaki adayların sistemdeki yurt dışı kayıt bilgilerini ÖSYM'ye başvurarak sildirmeleri ve yurt içindeki bir başvuru merkezinden sınavın başvuru süresi içinde başvurularını yapmış olmaları gerekmektedir.
- 10) Belgelerinde eksiklik/ tutarsızlık olan adaylar ile sınav ücretini süresi içinde yatırmayan adaylar için bu işlemler yapılmayacak, bu durumdaki adaylar için Sınava Giriş Belgesi düzenlenmeyecek ve sınava alınmayacaklardır. Bu adayların başvuru kayıt bilgileri de silinecektir.
- 11) Başvuru merkezi görevlisince adayın pasaportu incelemeyen hemen sonra adaya geri verilecek, diğer belgeler teslim alınacaktır.

- 12) Başvuru süresi içinde yurtdışında bulunan adaylardan sistemde geçerli fotoğrafı olanlar <http://ais.osym.gov.tr> adresinden (yurtiçinden bireysel başvuru yapan adaylar gibi) **internet aracılığıyla bireysel başvuru** yapacaklardır.

Yurt dışından başvuru yapan engelli/sağlık sorunu olan adaylardan, sistemde engel/sağlık bilgisi bulunmayanların veya bu bilgilerinde değişiklik olanların, sağlık/engel bilgilerinin sisteme girilebilmesi için, Sağlık/Engel Bilgi Formunu, Aday Başvuru Kayıt Bilgilerinin bir fotokopisi ile sağlık raporlarının onaylı bir örneğini, engel durumlarını belirten dilekçeleri ile birlikte başvuru süresi içinde ÖSYM'ye ulaştırmaları gerekmektedir.

KPSS Alan Bilgisi Sınavlarına Başvuru İşlemleri

27 Mayıs 2017 ve **28 Mayıs 2017** tarihlerinde yapılacak alan bilgisi sınavları oturumlarına başvuracak adaylar katılmak istedikleri oturumları, ÖSYM Aday İşlemleri Sisteminden (<https://ais.osym.gov.tr>) seçecek ve sınav ücretini yatıracaklardır.

27 Mayıs 2017 tarihinde yapılacak;

Alan Sınavları Oturumu (*Kamu Yönetimi, Uluslararası İlişkiler ile Çalışma Ekonomisi ve Endüstri İlişkileri*) 40,00 TL.,

27 Mayıs 2017 tarihinde yapılacak;

Alan Sınavları Oturumu (*Hukuk, İktisat ve Maliye*) 40,00 TL.,

28 Mayıs 2017 tarihinde yapılacak;

Alan Sınavları Oturumu (*İşletme, Muhasebe ile İstatistik*) 40,00 TL'dir.

Sınav ücretini yatırmayanların başvuru bilgileri silinecek, adayların bina/salon atamaları yapılmayacaktır.

İsteyen adaylar alan sınavları için başvuru işlemlerini, başvuru merkezlerinden başvuru hizmeti ücretini ödeyerek yapabileceklerdir.

21 Mayıs 2017 tarihinde yapılacak KPSS Genel Yetenek ve Genel Kültür Testi için başvuru yapan ancak, gereken sınav ücretini yatırmayanların, alan bilgisi başvuruları sistem tarafından engellenecektir.

2.3. ADAY BAŞVURU FORMLARI

Aday Başvuru Formları; **21 Mayıs 2017** ve **16 Temmuz 2017** tarihlerinde yapılacak sınavlar (Aday Başvuru Formu-1) ile **27 Mayıs 2017** ve **28 Mayıs 2017** tarihlerinde yapılacak alan bilgisi sınavları (Aday Başvuru Formu-2) için ayrı ayrı hazırlanmıştır. Adaylar başvurmak istedikleri sınavlara bağlı olarak formları dolduracaklardır.

Formlar üzerindeki alanların doldurulmasına ilişkin açıklamalar sırasıyla ve aynı başlıklar kullanılarak aşağıda verilmiştir. Bu açıklamalar dikkatle okunduktan sonra doldurma işlemine geçilmelidir. Form, başvuru işleminin kolay ve doğru yapılmasına yardımcı olacağı için bu forma yazılanlar okunaklı olmalıdır. Formun doğru ve eksiksiz olarak doldurulması adayın sorumluluğundadır. Kimlikle ilgili bilgi alanlarına, adayın nüfus cüzdanında yer alan bilgiler değiştirilmeden, kısaltma yapılmadan yazılacaktır.

Adaylara biyometrik yöntemlerle kimlik doğrulaması yapılabilecektir. Biyometrik yöntemlerle kimlik doğrulama uygulamaları için elde edilen veriler sınav hizmetlerinde kullanılmak üzere saklanabilecektir.

ÖSYM tarafından gerektiğinde adaylara; telefon, SMS, e-posta vb. yollarla bilgilendirme yapıldığından, ÖSYM'nin Aday İşlemleri Sistemindeki iletişim bilgilerinin adaylar tarafından güncel tutulması zorunludur.

Aday Başvuru Formundaki bilgilerin gerçeğe uygunluğundan tümüyle aday sorumludur. Eksik veya yanlış bilgilerden adayların yararına doğacak sonuçlar geçersiz sayılır, zararına olacak sonuçlar düzeltilmez. Adayın, yazdığı bilgilerdeki eksiklik ve yanlışlardan doğacak sonuçlarla ilgili itirazları dikkate alınmaz. Yanlış bilgi verildiğinin tespiti hâlinde, adayların sınav sonuçlarına ilişkin bütün hakları geçersiz sayılır.

Adayların başvuru işlemine geçmeden önce mutlaka bu kılavuzu dikkatlice okumaları/incelemeleri ve tüm sınav koşullarını/kurallarını kabul ederek başvuru yaptıklarını belirtir ekran üzerinde yer alan kutucuğu işaretlemeleri zorunludur.

ADAY BAŞVURU FORMU-1

1. T.C. KİMLİK / Y.U. NUMARASI

- a) Türkiye Cumhuriyeti vatandaşları bu alana T.C. Kimlik Numaralarını yazacaklardır.
- b) T.C. Kimlik Numarası edinmiş olup, uyuşundan biri Türkiye Cumhuriyeti olan çift uyruklu adaylar ile doğumla Türk vatandaşı olup da çıkma izni almak suretiyle Türk vatandaşlığını kaybedenlerden 5203 sayılı Kanun ve 5901 sayılı Türk Vatandaşlığı Kanunu ile Saklı Tutulan Hakların Kullanılmasına İlişkin Belge sahibi olanlar (Mavi Kart sahipleri) bu alana T.C. Kimlik Numaralarını yazacaklardır.
- c) T.C. Kimlik Numarası bulunmayan KKTC uyruklu, yabancı uyruklu ve uyruğu olmayan adaylar bu alana, T.C. Kimlik Numarası alanında kullanacakları Nüfus ve Vatandaşlık İşleri Genel Müdürlüğünün Merkezî Nüfus İdaresi Sistemi'nden (MERNİS) almış oldukları "9" ile başlayan, 11 rakamdan oluşan Yabancı Uyruklu (Y.U.) Numarasını (yabancı kimlik numarası) yazacaklardır. Bu adayların kişisel bilgileri MERNİS'ten ÖSYM kayıtlarına yansıtılacaktır.

MERNİS'ten Y.U. Numarası edinmemiş adaylar, ÖSYM'nin <https://ais.osym.gov.tr> adresinden Y.U. numarası edinme formunu doldurarak onaylayacaklar ve böylece bir "**Belge Kodu**" edineceklerdir. Bu formun bir dökümü ve geçerli kimlik belgeleri ile birlikte ÖSYM Sınav Koordinatörlüklerine başvurarak ücreti karşılığı Y.U. numaralarını edineceklerdir. Daha önce bu şekilde Y.U. Numarası edinen adaylar, T.C. Kimlik Numarası alanında bu Y.U. numaralarını kullanacaklardır.

Başvuru süresince KKTC hariç yurt dışında bulunan adaylardan MERNİS'te Y.U. numarası bulunmayanlar, ÖSYM'nin <https://ais.osym.gov.tr> adresinden Y.U. numarası edinme formunu doldurarak edindikleri "**Belge Kodu**" ile ÖSYM Çağrı Merkezinden Y.U. numaralarını alacaklardır.

2. ADI

3. SOYADI

4. BABA ADI

5. ANNE ADI

6. DOĞUM TARİHİ

7. CİNSİYETİ

8. DOĞUM YERİ

9. NÜFUSA KAYITLI OLDUĞU İL/İLÇE

10. UYRUĞU

Bu alanda;

- a) T.C. uyruklular T.C. seçeneğini işaretleyeceklerdir.
- b) Uyuşundan biri T.C. olan çift uyruklular, T.C. seçeneğini işaretleyeceklerdir.
- c) Türk vatandaşlığından izin ile ayrılanlar ve bunların kanuni mirasçıları (Mavi Kart sahipleri/Saklı Tutulan Hakların Kullanılmasına İlişkin Belge sahibi olanlar) "Mavi Kartlı" seçeneğini işaretleyeceklerdir.
- d) Kuzey Kıbrıs Türk Cumhuriyeti (KKTC) uyruklular ile uyuşundan biri T.C. olan KKTC uyruklular "**T.C.**" seçeneğini işaretlemelidir. T.C. hariç uyuşundan biri KKTC olan çift uyruklular "KKTC" seçeneğini işaretleyeceklerdir. Uyuşundan biri KKTC uyruklu adaylar ilgili alana KKTC Kimlik Numaralarını da yazacaklardır.
- e) Türk soylu yabancıların Türkiye'de meslek ve sanatlarını serbestçe yapabilmelerine, kamu, özel kuruluş ve iş yerlerinde çalışabilmelerine ilişkin 2527 sayılı Kanunun kapsamında bulunanlar "2527 Sayılı Kanun Kapsamında Bulunanlar" seçeneğini işaretleyeceklerdir.
- f) Yabancı uyruklular, hiçbir devletin uyuşunda olmayanlar ve mülteciler "Yabancı Uyruklular" seçeneğini işaretleyeceklerdir.

Birden fazla uyruğu olan adaylar, bu alanda birden çok seçeneği işaretleyebileceklerdir ancak, diğer uyruk bilgilerinin sisteme işlenebilmesi için değişikliğe esas belgelerini dilekçe ekinde Merkezimize göndermelidir. Uyruk bilgileri T.C. vatandaşı, Mavi Kartlı, 9 ile başlayan KKTC ve/veya Yabancı Uyruklu adaylar için sistem tarafından otomatik olarak işaretli olarak gelir ve aday veya başvuru

merkezi görevlisi tarafından değiştirilemez. Adaylar uyruk bilgilerindeki değişiklik taleplerini doğrudan ÖSYM'ye iletmelidirler.

11. YAZIŞMA ADRESİ

KKTC dâhil Türkiye dışında oturan adaylar, bu alana ülke adı dâhil tüm adres bilgilerini yazacaklar, ADRES İLİ ve ADRES İLÇESİ bilgi alanlarını boş bırakacaklardır.

12. EV/İŞ TELEFON NO CEP TELEFON NO

13. E-POSTA ADRESİ

11., 12. ve 13. bilgi alanlarına size ulaşılabilir en güncel ve doğru bilgilerinizi yazınız. Merkezimizin sizinle yapacağı bütün iletişim işlemlerinde bu bilgilerin kullanılacağını unutmayınız.

ÖSYM tarafından gerektiğinde adaylara; telefon, SMS, e-posta vb. yollarla bilgilendirme yapıldığından, ÖSYM'nin Aday İşlemleri Sistemindeki iletişim bilgilerinin adaylar tarafından güncel tutulması zorunludur.

14. LİSANS EĞİTİM BİLGİSİ

Adaylar, mezun olacakları/oldukları üniversitenin adını ve kodunu Tablo-3'ten, lisans programının adını ve kodunu Tablo-4'ten bulacaklar ve ilgili alanlara yazacaklardır.

Adayların eğitim bilgileri üniversiteler tarafından elektronik ortamda Yükseköğretim Bilgi Sistemi'ne (YÖKSİS) iletilmektedir. Bu bilgiler, Yükseköğretim Bilgi Sistemi'nden (YÖKSİS) alınarak başvuru ekranına yansıtılacaktır. **YÖKSİS ile bütünleşmesi olan üniversitelerden mezun olan adaylar, ÖSYM Aday İşlemleri Sistemi (ais.osym.gov.tr) "Eğitim Bilgilerim" bölümünde yer alan "Eğitim Bilgilerimi YÖKSİS'ten Güncelle" alanına tıklayarak güncel eğitim bilgilerinin ekrana gelmesini sağlayacaklardır.** Güncellemeye rağmen eğitim bilgisi ekrana gelmeyen veya bilgilerinde hata olanlar, **mezun oldukları/olacakları üniversitenin ilgili birimlerine başvurarak** bu bilgilerinin ekletilmesini/düzeltilmesini **sağlayacaklardır.** Bu kapsamdaki eğitim bilgileri ile ilgili olarak ÖSYM Başvuru Merkezlerinde herhangi bir işlem yapılamayacaktır.

YÖKSİS ile bütünleşmesi olmayan üniversitelerden mezun olanların (KKTC hariç yurt dışı, askeri okul mezunları ile ÖSYM Aday İşlemleri Sisteminden yabancı uyruklu numarası (0 ile başlayan YU numarası) edinenler) varsa ÖSYM Aday İşlemleri Sistemindeki eğitim bilgileri başvuru ekranına yansıtılacaktır. Bu bilgilerinde eksiklik/yanlışlık olan adaylar başvuru esnasında bu bilgilerini Başvuru Merkezlerinde düzeltirebileceklerdir. Bu bilgilerin sisteme işlenebilmesi için adayların, **Başvuru Merkezine giderken mezuniyet belgesi/diploma veya öğrenim durumunu gösterir belgelerinin resmî onaylı bir örneğini yanlarında bulundurmaları gerekmektedir**

SINAV MERKEZİ TERCİHLERİ

Adaylar bu alanlara kendi adres ilini ve adres iline yakın sistem tarafından izin verilen sınav merkezlerinden birini yazabileceklerdir. Bunun dışında bir tercihte bulunulamaz.

Başvuru yaptıktan sonra sınav merkezi tercihlerini değiştirmek isteyen adaylar bu değişikliği başvuru süresi içinde ÖSYM'nin <https://ais.osym.gov.tr> adresinden yapabileceklerdir. Başvuru süresi bittikten sonra sınav merkezleri tercihlerinde değişiklik yapılamaz.

ÖSYM gerektiğinde, sınava başvuran aday sayısına bağlı olarak listede yazılı sınav merkezlerine ek olarak yeni sınav merkezleri açabilir veya listede yazılı sınav merkezlerinden bazılarını iptal edebilir. Kapasitesi dolmuş veya iptal edilmiş sınav merkezlerini isteyen adayların, sınava başvurusunu tamamladığı tarih de dikkate alınarak (sınava son başvuru gününde başvuran adaylardan başlamak üzere) belirlenecek bir kısmı, kapasitesi dolmamış diğer sınav merkezlerine atanır. Böyle durumlarda adayın sınava gireceği yeri saptama yetkisi Merkezimize aittir. ÖSYM gerekli olduğu hâllerde adayı tercih ettiği sınav merkezlerinden farklı bir sınav merkezine atayabilir. ÖSYM, adayların Adrese Dayalı Nüfus Kayıt Sistemi'nden adres bilgilerini kontrol etme hakkını saklı tutar ve adayların Adrese Dayalı Nüfus Kayıt Sistemi'nde belirtilen adresinin bulunduğu sınav merkezine atayabilir. Yanlış beyanda bulunan adaylar ÖSYM tarafından belirlenecek sınav merkezlerine atanabilecektir. Sınava girmek istediği merkezi yazmayan adaylar, ÖSYM tarafından herhangi bir sınav merkezine atanacaklardır. **Adayların atandıkları sınav merkezleri değiştirilemez.** Başvuran aday sayısının 1000'den az olduğu sınav merkezlerinde sınav yapıp yapmama hakkında ÖSYM Başkanlığı tarafından başvurular tamamlandıktan sonra karar verilecektir.

Lefkoşa sınav merkezini en az bir uyuğu KKTC olanlar, ortaöğretimi KKTC olanlar, KKTC’de görevli T.C. kamu personeli (eş ve çocukları dâhil) tercih edebileceklerdir. KKTC’de görevli T.C. kamu personeli (eş ve çocukları dâhil) resmi görevli olduğunu gösterir belgeleri ile Lefkoşa ÖSYM Sınav Koordinatörlüğünde yapacakları başvuruda Lefkoşa sınav merkezini tercih edebileceklerdir ancak, bu adaylar ÖSYM’nin ais.osym.gov.tr internet adresinden bilgi güncellemesi yapamayacaklardır.

15. SINAV MERKEZİ TERCİHİ 1

16. SINAV MERKEZİ TERCİHİ 2

KPSS GENEL YETENEK-GENEL KÜLTÜR, EĞİTİM BİLİMLERİ SINAV MERKEZLERİ:

KPSS sınav merkezleri ve kodları aşağıdaki tabloda verilmiştir.

**KPSS GENEL YETENEK-GENEL KÜLTÜR, EĞİTİM BİLİMLERİ
SINAV MERKEZLERİ VE KODLARI (21 MAYIS 2017)**

<u>Kodu</u>	<u>Sınav Merkezi</u>	<u>Kodu</u>	<u>Sınav Merkezi</u>	<u>Kodu</u>	<u>Sınav Merkezi</u>
010	Adana	310	Hatay – Antakya	490	Muş
020	Adıyaman	320	Isparta	500	Nevşehir
030	Afyonkarahisar	330	Mersin-İçel	510	Niğde
040	Ağrı	341	İstanbul – 1 (Kadıköy/Maltepe/Ataşehir)	520	Ordu
050	Amasya	342	İstanbul - 2 (Üsküdar/Ümraniye/Beykoz/Şile/Çekmeköy)	530	Rize
061	Ankara-Altındağ-Mamak	343	İstanbul - 3 (Beyoğlu/Şişli/Beşiktaş/Kağıthane/Sarıyer)	540	Sakarya - Adapazarı
062	Ankara-Çankaya	344	İstanbul - 4 (Beyazıt/Bakırköy/Bahçelievler/Zeytinburnu/Fatih)	550	Samsun
063	Ankara-Keçiören	345	İstanbul - 5 (Avcılar/Esenyurt/Beylikdüzü/Küçükçekmece)	560	Siirt
066	Ankara-Etimesgut/Sincan	346	İstanbul - 6 (Güngören/Esenler/Bayrampaşa/Bağcılar/Eyüp)	570	Sinop
067	Ankara-Yenimahalle	347	İstanbul - 7 (Gaziosmanpaşa/Başakşehir/Sultangazi/Arnavutköy)	580	Sivas
070	Antalya	348	İstanbul - 8 (Kartal/Tuzla/Pendik/Sancaktepe/Sultanbeyli)	590	Tekirdağ
080	Artvin	349	İstanbul – 9 (Çatalca/Silivri/Büyükçekmece)	600	Tokat
090	Aydın	351	İzmir-Güney (Konak/Balçova/Buca/Gaziemir)	610	Trabzon
100	Balıkesir	352	İzmir-Kuzey (Karşıyaka/Bornova/Çiğli)	620	Tunceli
110	Bilecik	360	Kars	630	Şanlıurfa
120	Bingöl	370	Kastamonu	640	Uşak
130	Bitlis	380	Kayseri	650	Van
140	Bolu	390	Kırklareli	660	Yozgat
150	Burdur	400	Kırşehir	670	Zonguldak
160	Bursa	410	Kocaeli - İzmit	680	Aksaray
170	Çanakkale	420	Konya	690	Bayburt
180	Çankırı	430	Kütahya	700	Karaman
190	Çorum	440	Malatya	710	Kırıkkale
200	Denizli	450	Manisa	720	Batman
210	Diyarbakır	460	Kahramanmaraş	730	Şırnak
220	Edirne	470	Mardin	740	Bartın
230	Elâzığ	480	Muğla	750	Ardahan
240	Erzincan			760	Iğdır
250	Erzurum			770	Yalova
260	Eskişehir			780	Karabük
270	Gaziantep			790	Kilis
280	Giresun			800	Osmaniye
290	Gümüşhane			810	Düzce
300	Hakkâri			900	Lefkoşa

17. ÖABT SINAV ALANI ADI VE KODU

ÖABT'ye katılacak adaylar, bu alanda sınava katılacakları alanı ve kodunu yazacaklardır. Sınava başvuru süresi bittikten sonra ÖABT alanını değiştirmek isteyen adaylar, bu değişikliği 1-7 Haziran 2017 tarihleri arasında ÖSYM'nin <https://ais.osym.gov.tr> adresinden yapabileceklerdir. Bu tarihten sonra değişiklik yapılamaz.

- 1) Türkçe
- 2) İlköğretim Matematik
- 3) Fen Bilimleri/Fen ve Teknoloji
- 4) Sosyal Bilgiler
- 5) Türk Dili ve Edebiyatı
- 6) Tarih
- 7) Coğrafya
- 8) Matematik (Lise)
- 9) Fizik
- 10) Kimya
- 11) Biyoloji
- 12) Din Kültürü ve Ahlak Bilgisi
- 13) Yabancı Dil (İngilizce)
- 14) Rehber Öğretmen
- 15) Sınıf Öğretmenliği
- 16) Okul Öncesi Öğretmenliği

18. ÖABT SINAV MERKEZİ TERCİHİ

16 Temmuz 2017 tarihinde yapılacak ÖABT sınav merkezleri aşağıda yer almaktadır:

- 010 ADANA
- 062 ANKARA/ÇANKAYA
- 070 ANTALYA
- 160 BURSA
- 210 DİYARBAKIR
- 250 ERZURUM
- 260 ESKİŞEHİR
- 270 GAZİANTEP
- 341 İSTANBUL 1 (Kadıköy, Maltepe, Ataşehir)
- 343 İSTANBUL 3 (Beyoğlu/Şişli/Beşiktaş/Kağıthane/Sarıyer)
- 352 İZMİR/KUZEY (Karşıyaka/Bornova/Çiğli)
- 380 KAYSERİ
- 420 KONYA
- 440 MALATYA
- 550 SAMSUN
- 580 SİVAS
- 610 TRABZON
- 650 VAN

Sınava başvuru süresi bittikten sonra ÖABT sınav merkezi tercihini değiştirmek isteyen adaylar, bu değişikliği 1-7 Haziran 2017 tarihleri arasında da ÖSYM'nin <https://ais.osym.gov.tr> adresinden yapabileceklerdir. Bu tarihten sonra değişiklik yapılamaz.

19. KPSSP120 PUANININ HESAPLANMASI İSTEĞİ

MEB tarafından, ÖABT kapsamında sınav yapılmayan yabancı dillerdeki alanlarda (Almanca, Arapça, Çince, Fransızca, İspanyolca, İtalyanca, Japonca, Rusça) öğretmen atamalarında, ÖSYM tarafından yapılan Yabancı Dil Bilgisi Seviye Tespit Sınavı (YDS) sonuçlarından oluşturulan KPSS120 puan türünü kullanacaktır. Bu puanın hesaplanmasında ilgili yılda alınan YDS İkbahar Dönemi sonuçları kullanılacaktır. 2017-YDS İkbahar Dönemi sınavına katılan adaylardan KPSS120 puanının hesaplanmasını isteyenler bu alanı işaretleyeceklerdir. Bu bilgi alanında işaretleme yapmayan adaylar için KPSSP120 puanı hesaplanmayacaktır. 1-17 Temmuz 2017 tarihine kadar bu bilgi alanında değişiklik yapılabilecektir. Bu tarihten sonra değişiklik yapılamaz.

Adayların bu alanı işaretlemeden önce bu kılavuzda yer alan T. C. MİLLÎ EĞİTİM BAKANLIĞI TALİM VE TERBİYE KURULU BAŞKANLIĞI ÖĞRETMENLİK ALANLARI, ATAMA VE DERS OKUTMA ESASLARI tablosunu incelemeleri gerekmektedir.

20. SINAVA DENKLİK PUANI İÇİN KATILMA DURUMU

Yükseköğretim Genel Kurulu kararı uyarınca, yurt dışından almış olduğu diplomasının denkliği için KPSS Eğitim Bilimleri sınavına katılması gereken adaylar bu alanı işaretleyeceklerdir. Bu amacı taşımayan adaylar, bu alanı boş bırakacaklardır. Bu alanda işaretleme yapan adaylara "Denklik" puanı hesaplanacak, bu alanda işaretleme yapmayan adaylara "Denklik" puanı hesaplanmayacaktır.

21. MEZUN OLUNAN ÜNİVERSİTENİN BULUNDUĞU ÜLKE ADI VE KODU

Bu alana, SINAVA DENKLİK PUANI İÇİN KATILMA DURUMU alanında işaretleme yapan adaylar, mezun oldukları üniversitenin bulunduğu ülkenin adını ve kodunu, Tablo-5'den bularak yazacaklardır.

22. BİR KAMU KURUMUNDA ÇALIŞMA DURUMU

Bir kamu kurumunda çalışanlar, aşağıdaki seçeneklerden kendilerine uygun olanı işaretleyeceklerdir. Diğer adaylar boş bırakacaklardır.

Adaylar, <https://ais.osym.gov.tr> internet adresinden **başvuru süresi içinde** bu bilgilerinde düzeltme/değişiklik yapabileceklerdir. **Bu bilgilerde düzeltme/değişiklik yapılması amacıyla Merkezimize gönderilen dilekçeler/belgeler işleme alınmayacak ve cevaplandırılmayacaktır.**

- 1) Bir kamu kurumunda memur olarak çalışıyorum.
- 2) Bir kamu kurumunda sözleşmeli kamu personeli olarak çalışıyorum.
- 3) Bir kamu kurumunda işçi olarak çalışıyorum.

23. KİMLİK KARTI BİLGİSİ

Bu alanda, kimlik kartı bilgisi işaretlenecektir. Sadece bir alan işaretlenebilir. Nüfus Cüzdanı/Türkiye Cumhuriyeti Kimlik Kartı veya süresi geçerli pasaportu bulunmayanlar "Diğer" alanını işaretleyecekler ve mevcut kimlik kartının adını yazacaklardır. Bunun dışında "Diğer" alanına başka bir bilgi yazılmamalıdır.

24. KILAVUZ KOŞULLARINI OKUDUM, KABUL EDİYORUM

25. OTURUM BİLGİLERİ

Aday Başvuru Formunun bu alanına sınavın hangi oturumuna gireceği işaretlenecektir. Tüm adaylar, **21 Mayıs 2017** tarihi Sabah oturumuna girmek ve Genel Yetenek ve Genel Kültür Testlerini cevaplamak zorundadırlar Öğretmen kadrolarına atanmak isteyenler, sınavın **21 Mayıs 2017** tarihi Öğleden Sonra oturumuna ve alanlarına bağlı olarak da **16 Temmuz 2017** tarihinde yapılacak ÖABT'ye katılacaklardır.

Adayların, sınavın hangi oturumuna gireceklerine karar vermeden önce bu kılavuzu dikkatle incelemeleri ve sınavın hangi oturumuna girmelerinin gerekli olduğunu belirlemeleri yararlarına olacaktır.

2017-KPSS başvuru işlemini gerçekleştiren adaylar, oturum değişikliği işlemlerini başvuru süresi içerisinde ais.osym.gov.tr internet adresinden yapabileceklerdir. Sınav ücreti yatırıldıktan sonra yine başvuru süresi içerisinde ais.osym.gov.tr internet adresinden oturum değişikliği veya oturum ekleme işlemlerini yapabileceklerdir. Sınav ücreti yatırıldıktan sonra yapılan oturum ekleme işlemleri için gerekli olan sınav ücreti farkı süresi içinde yatırılmalıdır. Aksi durumda adayın son yaptığı güncelleme işlemine göre Başvuru Kayıt Bilgisinde ödenmedi olarak görülen oturum bilgisi iptal edilecektir. **Bu bilgilerde düzeltme/değişiklik yapılması amacıyla Merkezimize gönderilen dilekçeler/belgeler işleme alınmayacak ve cevaplandırılmayacaktır.**

26. İNTERNET ERİŞİM ŞİFRESİ İSTEĞİ

Bu alanı işaretleyen adaylara Aday İşlemleri Sistemine giriş için geçici şifre üretilecektir. Bu işlem için adaydan herhangi bir ücret alınmayacaktır. Bu şifrenin en kısa sürede ÖSYM'nin internet adresinden değiştirilmesi gerekmektedir.

27. ADAYIN İMZASI

ADAY BAŞVURU FORMU-2

1. T.C. KİMLİK / Y.U. NUMARASI
2. ADI
3. SOYADI
4. BABA ADI
5. ANNE ADI
6. DOĞUM TARİHİ
7. CİNSİYETİ
8. DOĞUM YERİ
9. NÜFUŞA KAYITLI OLDUĞU İL/İLÇE
10. UYRUĞU
11. YAZIŞMA ADRESİ
12. EV/İŞ TELEFON NO
CEP TELEFON NO
13. E-POSTA ADRESİ

14. KPSS ALAN BİLGİSİ SINAV MERKEZİ TERCİHİ

27-28 Mayıs 2017 tarihlerinde yapılacak **KPSS ALAN BİLGİSİ** sınavlarına katılacak adaylar bu alanı işaretleyeceklerdir. **KPSS ALAN BİLGİSİ** sınavları için sınav merkezleri aşağıda yer almaktadır:

- 010 ADANA
- 062 ANKARA/ÇANKAYA
- 070 ANTALYA
- 160 BURSA
- 210 DİYARBAKIR
- 250 ERZURUM
- 260 ESKİŞEHİR
- 270 GAZİANTEP
- 341 İSTANBUL 1 (Kadıköy, Maltepe, Ataşehir)
- 343 İSTANBUL 3 (Beyoğlu/Şişli/Beşiktaş/Kağıthane/Sarıyer)
- 352 İZMİR/KUZEY (Karşıyaka/Bornova/Çiğli)
- 380 KAYSERİ
- 420 KONYA
- 440 MALATYA
- 550 SAMSUN
- 580 SİVAS
- 610 TRABZON
- 650 VAN

15. KPSS ALAN BİLGİSİ SINAVLARI BİLGİLERİ

Adayların 27-28 Mayıs 2017 tarihlerinde yapılacak sınavlara girmeleri isteğe bağlıdır. Bu alanda adaylar, katılmak istedikleri oturumları işaretleyeceklerdir. Başvuru işlemi gerçekleştiren adaylar, ais.osym.gov.tr internet adresinden başvuru süresi içerisinde bu bilgilerinde değişiklik yapabileceklerdir. Sınav ücreti yatırıldıktan sonra yine başvuru süresi içerisinde bu bilgilerde değişiklik yapılabilecektir. Sınav ücreti yatırıldıktan sonra yapılacak oturum eklemelerinde gerekli olan sınav ücreti süresi içinde yatırılmalıdır. Aksi durumda adayın son yaptığı güncelleme işlemine göre Başvuru Kayıt Bilgisinde ödenmedi olarak görülen oturum iptal edilecektir. **Bu bilgilerde düzeltme/değişiklik yapılması amacıyla Merkezimize gönderilen dilekçeler/belgeler işleme alınmayacak ve cevaplandırılmayacaktır.**

16. İNTERNET ERİŞİM ŞİFRESİ İSTEĞİ

17. ADAYIN İMZASI

3. SINAV

3.1 SINAVDA UYGULANACAK TESTLER

Sınavda çoktan seçmeli sorulardan oluşacak testler uygulanacaktır. Sınavda uygulanacak testler aşağıda gösterilmiştir. Bu testlerin içeriğine ilişkin bilgiler de Tablo-1'de verilmiştir.

Sınavda adaylar cevaplarını, cevap kâğıdında ilgili alanlara işaretleyeceklerdir. Cevap kâğıtları ÖSYM'de optik okuyucularla okunacak ve bilgisayar ortamında değerlendirilecektir. Cevap kâğıdının kullanıldığı sınavlarda cevap kâğıdı yerine soru kitapçıklarına yapılan işaretler kesinlikle değerlendirilmeyecektir.

ÖABT sınav kitapçığı olarak uygulanacaktır. Adaylar cevaplarını soruların altında yer alan kutucuklara işaretleyeceklerdir. ÖABT'de yer alan yabancı dil sınavlarına ait sorular ilgili dilde hazırlanacaktır.

Sınavda Uygulanacak Testler	Soru Sayısı	Sınav Süresi
Genel Yetenek (60) ve Genel Kültür (60)	120	130 dakika
Eğitim Bilimleri	80	100 dakika
İşletme	40	50 dakika
Muhasebe	40	50 dakika
İstatistik	40	60 dakika
Hukuk	40	50 dakika
Kamu Yönetimi	40	50 dakika
İktisat	40	50 dakika
Maliye	40	50 dakika
Uluslararası İlişkiler	40	50 dakika
Çalışma Ekonomisi ve Endüstri İlişkileri	40	50 dakika
Öğretmenlik Alan Bilgisi Testi (ÖABT) (Alan Bilgisi Testi (40) Alan Eğitimi Testi (10))	50	75 dakika

“27-28 Mayıs 2017” tarihlerinde yapılacak KPSS Alan Bilgisi Sınavları oturumlarında, adaylar başvurudaki oturum tercihlerine göre ilgili testlerin sorularını cevaplayacaklardır.

27 Mayıs 2017 tarihinde Sabah Oturumuna katılacak adaylar, saat 10.00'da sınava başlayacaklardır. Bu adaylara bu oturumdaki tüm testler için cevap alanı bulunan cevap kâğıdı verildikten sonra ilk olarak **Kamu Yönetimi** Testinin soru kitapçığı verilecek, bu test için verilen cevaplama süresi tamamlandıktan sonra Kamu Yönetimi Testinin soru kitapçığı adaylardan toplanacak ve **Uluslararası İlişkiler** Testinin soru kitapçığı verilecektir. Bu test için verilen cevaplama süresi de tamamlandıktan sonra Uluslararası İlişkiler Testinin soru kitapçığı toplanacak ve son olarak **Çalışma Ekonomisi ve Endüstri İlişkileri** Testinin soru kitapçığı adaylara verilecektir.

27 Mayıs 2017 tarihinde Öğleden Sonra Oturumuna katılacak adaylar, saat 14.30'da sınava başlayacaklardır. Bu adaylara bu oturumdaki tüm testler için cevap alanı bulunan cevap kâğıdı verildikten sonra ilk olarak **Hukuk** Testinin soru kitapçığı verilecek, bu test için verilen cevaplama süresi tamamlandıktan sonra Hukuk Testinin soru kitapçığı adaylardan toplanacak ve **İktisat** Testinin soru kitapçığı verilecektir. Bu test için verilen cevaplama süresi de tamamlandıktan sonra İktisat Testinin soru kitapçığı toplanacak ve son olarak **Maliye** Testinin soru kitapçığı adaylara verilecektir.

28 Mayıs 2017 tarihinde Sabah Oturumuna katılacak adaylar, saat 10.00'da sınava başlayacaklardır. Bu adaylara bu oturumdaki tüm testler için cevap alanı bulunan cevap kâğıdı verildikten sonra ilk olarak **İşletme** Testinin soru kitapçığı verilecek, bu test için verilen cevaplama süresi tamamlandıktan sonra İşletme Testinin soru kitapçığı adaylardan toplanacak ve **Muhasebe** Testinin soru kitapçığı verilecektir. Bu test için verilen cevaplama süresi de tamamlandıktan sonra Muhasebe Testinin soru kitapçığı toplanacak ve son olarak **İstatistik** Testinin soru kitapçığı adaylara verilecektir.

27-28 Mayıs 2017 tarihlerinde yapılacak alan sınavları oturumlarında her test için ayrı bir soru kitapçığı, tek cevap kâğıdı kullanılacaktır. Adaylar kendilerine verilen her soru kitapçığının “soru kitapçık numarasını” cevap kâğıdının ilgili alanına kodlayacaktır. Her test için tanınan cevaplama süresi, ilgili testin soru kitapçığı dağıtılıp salon başkanının “Sınav başlamıştır.” dediği andan itibaren hesaplanacaktır. Bir test için tanınan süre bittiğinde ilgili teste ait soru kitapçıkları toplanacak bir sonraki teste ait soru kitapçıkları adaylara dağıtılacaktır. Bu sınav evrakı toplama ve dağıtım işlemleri sırasında adayların sınav salonundan dışarı çıkmaları kesinlikle yasaktır. Sınav salonundan çıkan bir aday tekrar sınav salonuna alınmayacaktır.

3.2 SINAVA GİRERKEN ADAYLARIN YANLARINDA BULUNDURMASI GEREKEN BELGELER

a) 2017-KPSS/ÖABT SINAVA GİRİŞ BELGESİ:

2017-KPSS ve ÖABT'ye başvuran adaylar için katılacakları her oturum için ayrı olmak üzere Sınava Giriş Belgesi düzenlenecektir. Bu belgeyi adaylar, T.C. Kimlik/Y.U. Numaraları ve şifreleri ile ÖSYM'nin <https://ais.osym.gov.tr> adresinden, sınav tarihinin 10 gün öncesinden başlamak üzere edinebileceklerdir. Belgenin üzerinde adayın sınavla gireceği merkez, bina, salon bilgileri ile fotoğrafı bulunmaktadır.

Adaylar girdikleri her oturum için o oturuma ait Sınava Giriş Belgesini yanında bulundurmak zorundadırlar. Bu belge olmadan sınavın ilgili oturumuna veya diğer bir oturumun Sınava Giriş Belgesi ile başka bir oturuma girmek mümkün değildir. Adaylara, sınavın hangi oturumlarına gireceklerse, o oturumlar için ayrı birer Sınava Giriş Belgesi düzenlenecek, sınavla girilmeyecek oturumlar için belge düzenlenmeyecektir.

Hiçbir aday Sınava Giriş Belgesinde yazılı olan salondan başka bir yerde sınavla giremez. Sınava Giriş Belgesinde yazılı olan salondan başka bir yerde sınavla giren adayın sınavla geçersiz sayılır. Adayın sınavla gireceği binayı, adres bilgisini teyit etmek amacıyla sınav gününden önce gidip görmesi sınav günü kendisine kolaylık sağlayacaktır.

Sınava Giriş Belgesi adayların adreslerine ayrıca gönderilmeyecektir. Sınava Giriş Belgesini kaybeden adaylar tekrar internetten edinebileceklerdir. Adaylar internetten edinecekleri Sınava Giriş Belgelerinin renkli veya siyah beyaz çıktılarını sınavda yanlarında bulundurmak zorundadır. Belge üzerinde adayın fotoğrafının bulunması zorunludur. Adaylar, bu belgelerin yazıcıdan dökümünü edinirken belge üzerinde fotoğraflarının görünür olmasına dikkat etmelidir. Belgenin ön yüzündeki ÖSYM tarafından belirlenmiş bilgiler hariç ön ve arka yüzünde herhangi bir yazı, resim, işaret vb. bulunduğu takdirde adayın sınavla geçersiz sayılacaktır.

b) NÜFUS CÜZDANI/TÜRKİYE CUMHURİYETİ KİMLİK KARTI VEYA SÜRESİ GEÇERLİ PASAPORT:

Adayın sınavla girebilmesi için ilgili oturuma ait Sınava Giriş Belgesinden başka, nüfus cüzdanı/TC Kimlik Kartı veya süresi geçerli pasaportunun aslını da yanında bulunması zorunludur.

Nüfus cüzdanı/TC Kimlik Kartı veya pasaport dışında, Türk vatandaşlığından izin ile ayrılanlar ve bunların kanuni mirasçılara ait Mavi Kartlar ile Pasaportları bulunmayan KKTC vatandaşlarının fotoğrafı ve kimlik numaralı Kuzey Kıbrıs Türk Cumhuriyeti Kimlik Kartı kabul edilecektir. Bunların dışındaki sürücü belgesi, meslek kimlik kartları vb. diğer tüm belgeler sınavla giriş için geçerli sayılmayacaktır. Nüfus cüzdanında soğuk damga basılı olmalı, adayın sınav görevlilerince kolaylıkla tanınmasını sağlayacak güncel bir fotoğraf ve T.C. Kimlik Numarası bulunmalı, pasaportun süresi geçerli olmalıdır. Üzerinde soğuk damga, adayın sınavla kolaylıkla tanınmasını sağlayacak güncel bir fotoğraf veya T.C. Kimlik Numarası bulunmayan nüfus cüzdanları ile geçerlilik süresi bitmiş pasaport kabul edilmeyecektir.

2017 yılından itibaren Türkiye Cumhuriyeti İçişleri Bakanlığı Nüfus ve Vatandaşlık İşleri Genel Müdürlüğü tarafından eski Nüfus Cüzdanları yenilenmeyecek yerine Türkiye Cumhuriyeti Kimlik Kartı verilecektir. Sınava giriş için geçerli bir nüfus cüzdanı bulunmayanların Türkiye Cumhuriyeti Kimlik Kartını edinme sürecini de göz önünde bulundurarak Türkiye Cumhuriyeti Kimlik Kartını edinmeleri gerekir.

Bu belgelerini eksiksiz olarak yanında bulundurmayan bir aday, mazereti ne olursa olsun, sınavla alınmayacaktır. Bir aday bu belgeleri yanında olmadığı hâlde Sınav Koordinatörlerinin, bina ve salon görevlilerinin veya ÖSYM Temsilcilerinin kararıyla herhangi bir salonda sınavla alınmış olsa bile, bu adayın sınavla geçersiz sayılacaktır.

Sınav binalarında hiçbir eşya emanete alınmayacağından, adayların sınav binalarına bu belgeler dışında herhangi bir eşya, araç gereç getirmemeleri gerekmektedir. Sınavın yapıldığı her bir salona en az bir adet duvar saati, adayların sınavla kullanacakları gereçler (kalem, silgi, kalemıraş) ile peçete ÖSYM tarafından sağlanacaktır. Adaylar sınavla, şeffaf pet şişe içinde su getirebileceklerdir.

3.3 SINAVA GİRERKEN ADAYLARIN YANLARINDA BULUNDURMASI YASAK OLAN ARAÇ GEREÇ VE EŞYALAR

Sınav binalarında hiçbir eşya emanete alınmayacağından adayların sınav binalarına,

- *çanta, cüzdan, cep telefonu, saat, kablosuz iletişim sağlayan bluetooth vb. cihazlarla; kulaklık, kolye, küpe, yüzük (alyans hariç), bilezik, broş ve diğer takılarla, anahtar, metal para gibi metal içerikli eşyalarla (basit başörtü iğnesi ve ince metal tokalı kemer hariç); her türlü elektronik/mekanik cihazla ve çağrı cihazı, telsiz, fotoğraf makinesi vb. araçlarla, her türlü plastik ve güneş gözlüğü dâhil cam eşyayla (şeffaf/numaralı gözlük hariç), banka/kredi kartı, ulaşım kartı vb. kartlarla,*
- *cep bilgisayarı, saat, sözlük işlevi olan elektronik aygıt, hesap makinesi vb. her türlü bilgisayar özelliği bulunan cihazlarla,*
- *her türlü kesici ve delici alet, ateşli silah ve benzeri teçhizatla,*
- *kalem, silgi, kalemıraş, müsvedde kâğıdı defter, kitap, ders notu, sözlük, dergi, gazete vb. yayınlar, pergel, açılışölçer, cetvel, hesap makinesi vb. araçlarla,*
- *su hariç yiyecek, içecek vb. gıda maddeleriyle,*
- *ilaç, alçı, sargı bezi, koltuk değneği vb. sağlık malzemeleri ve araçlarla*

gelmeleri kesinlikle yasaktır. (Engelli/sağlık sorunu olan adaylardan sınava engeli/sağlık sorunu nedeniyle bir araç gereç vb. ile girmesi gerekenlerin, kılavuzun “ENGELLİ/SAĞLIK SORUNU OLAN ADAYLAR VE SAĞLIK DURUMU/ENGEL BİLGİ FORMUNUN DOLDURULMASI” maddesini dikkatlice incelemeleri gerekmektedir.).

Sınavların yapıldığı binalara girişte adayların ve sınav görevlilerinin üzeri emniyet görevlileri tarafından elle ve/veya dedektörle aranacak olup, yukarıda belirtilen araç gereç vb. eşyalarla sınava gelen adaylar kesinlikle sınav binalarına alınmayacaktır. Sınavın yapıldığı bina içerisinde sınav öncesinde, sınav sırasında veya sınavdan sonra bu tür araç gereç ve eşyaları taşıdığı tespit edilen adayın sınavı geçersiz sayılacaktır. ÖSYM gerekli gördüğü takdirde sınav günü sınav binalarında sinyal kesici kullanabilecektir. Sınav binaları/salonları ÖSYM tarafından kurulacak güvenlik kameraları ile izlenebilecektir. Sınav görevlilerinin tutanaklarının yanı sıra kamera kayıtları da gerektiğinde kanıt olarak kullanılacaktır.

Bina girişinde yoğunluğa yol açılmaması için adayların çanta ve benzeri eşyalarını sınava girecekleri binalara getirmemeleri, sınava metal aksesuar içermeyen sade bir kıyafetle gelmeleri, **sınavdan en az 1 saat önce** sınavın yapılacağı bina önünde bulunmaları, sınav salonlarına zamanında alınabilmeleri açısından son derece önemlidir.

Tüm adaylar ÖSYM'nin internet sitesinde yayımlanan “Sınav Uygulamalarına İlişkin Güvenlik Tedbirleri”ne ve 26 Eylül 2012 tarihli ve 28423 sayılı Resmî Gazete’de yayımlanan “Adayların ve Sınav Görevlilerinin Sınav Binalarına Giriş Koşullarına İlişkin Yönetmelik” hükümlerine uymak zorundadır.

3.4 SINAVIN UYGULANMASI

Kimlik ve güvenlik kontrolleri ile salona giriş işlemlerinin zamanında yapılabilmesi için, adayların sınava girecekleri binanın kapısında sınavın başlama saatinden **en az 1 saat önce hazır bulunmaları zorunludur.**

DİKKAT: Sınavın başlama saatinden 15 dakika önce adayların sınav binalarına alınma işlemleri tamamlanacaktır. Bu nedenle adaylar, Sınav Giriş Belgelerinde yazılı “Sınav Saati”nden en az 1 saat önce sınava girecekleri binanın önünde hazır bulunmalıdır.

Adaylar, sınav salonuna sınavın ilgili oturumuna ait Sınav Giriş Belgeleri ve nüfus cüzdanı/TC Kimlik Kartı veya pasaportları kontrol edilerek alınacaklar, sıra numaralarının bulunduğu yerlere oturtulacaklardır. Yerine oturan aday ilgili oturuma ait Sınav Giriş Belgesi ile nüfus cüzdanı/TC Kimlik Kartı veya pasaportunu sırasının üzerine koyacaktır. Salondaki görevliler ilk iş olarak adayların tek tek kimlik kontrollerini yapacaklardır ve sınava giriş belgelerini toplayacaklardır. Gerekli kimlik kontrolleri tamamlandıktan sonra salon başkanı sınavda uyulacak kuralları adaylara okuyacak, üzerinde adayın fotoğrafı, T.C. Kimlik/Y.U. Numarası, adı ve soyadı bulunan cevap kâğıtları ile içinde iki adet kurşun kalem, silgi, kalemıraş ve peçete bulunan kutuların dağıtılmasını sağlayacaktır.

Adayların sınavda, kendi fotoğrafının ve kendi kimlik bilgilerinin bulunduğu, kendilerine ait cevap kâğıdını kullanmaları gerekmektedir. Başka bir adaya ait cevap kâğıdını kullanan adayın sınavı geçersiz sayılacaktır.

Cevap kâğıtlarındaki gerekli yerler adaylarca doldurulduktan sonra ilgili oturuma ait soru kitapçıkları dağıtılacaktır. Adaylar, kendilerine verilen kitapçıklarda yer alan sayfaların baskısını hızlıca kontrol ettikten sonra kitapçığın kapağı üzerindeki adı, soyadı, T.C. Kimlik Numarası ile salon/sıra no. bilgilerini dolduracaklar ve soru kitapçık numarasını cevap kâğıdında “Soru Kitapçık Numarası” alanına yazıp kodlayacaklardır. Bu işlemin doğru ve eksiksiz olarak yapıldığı, hem soru kitapçığında hem de cevap kâğıdının ilgili alanında yine aday tarafından onaylanacaktır. Daha sonra adaylar, kitapçık kapağının arka yüzündeki alanları dolduracaklardır. Cevap kâğıdı üzerine soru kitapçığı numarasının doğru ve eksiksiz kodlanmasından sınav görevlileri değil adayın kendisi sorumludur. Bu işlemler tamamlanınca salon görevlileri, adayın soru kitapçığı

üzerinde yer alan soru kitapçığı karekod etiketini, salon aday yoklama listesinde bu kitapçığı kullanan adayın adının yer aldığı bölüme yapıştırılacaktır.

Sınava giren adayların, kendilerine verilen soru kitapçıkları ve cevap kâğıtlarını kontrol edip kendi durumlarına ve Sınava Giriş Belgelerindeki bilgilere uygun sınav evrakı olduğundan emin olmaları aksi takdirde salon başkanını bilgilendirmeleri zorunludur. Gerekli incelemeyi yapmadan sınav evrakını kabul eden ve sınava devam eden adayların, sınav evrakının yanlışlığından oluşacak sorunların tüm sorumluluğu kendilerine aittir.

Sınav evrakı dağıtıldıktan sonra adayların;

21 Mayıs 2017 Sabah oturumunun (Genel Yetenek ve Genel Kültür) ilk 100 dakikası ve son 15 dakikası içinde,

21 Mayıs 2017 Öğleden Sonra oturumunun (Eğitim Bilimleri) ilk 75 dakikası ve son 15 dakikası içinde

27-28 Mayıs 2017 Sabah ve Öğleden Sonra oturumlarında (Alan Bilgisi) ve ÖABT’de sınav süresince

sınav salonunu terk etmeleri yasaktır. Sınav sırasında adayların, kısa bir süre için bile olsa (tuvalet gitmek dâhil) sınav salonundan çıkmaları yasaktır. Bu durumdaki adaylara kesinlikle izin verilmeyecektir. Sınav salonundan her ne sebeple olursa olsun çıkan aday bir daha sınav salonuna alınmayacak ve yukarıda belirtilen süreler tamamlanıncaya kadar sınav binasında bekletilecektir.

Sınav sonunda soru kitapçıkları ve cevap kâğıtları toplanacak ve salon görevlileri tarafından koruma altına alınarak hemen paketleneyecektir. Paketler hiçbir biçimde açılmayacaktır.

DİKKAT: 27-28 Mayıs 2017 tarihlerinde yapılacak sabah ve öğleden sonra oturumlarında (Alan Bilgisi) birden fazla testin uygulanacağı salonlarda, testler arasında yapılan soru kitapçığı dağıtma/toplama işlemleri esnasında nedeni ne olursa olsun adayların sınav salonuna girmelerine/sınav salonundan çıkmalarına izin verilmeyecektir. Sınav salonundan çıkan bir aday yeniden sınav salonuna kesinlikle alınmayacaktır. **Sınavın herhangi bir aşamasında sınav binalarına/salonlarına girilmesi kesinlikle yasak olduğundan, başvuruda birden fazla alan sınavına katılacağını belirten adayların Sınava Giriş Belgelerinde yazılı “Sınav Saati”nden en az 1 saat önce sınav binalarında bulunmaları gerekmektedir.**

3.5 SINAVIDA UYULMASI GEREKEN KURALLAR

Sınav süresince adayların;

- *konuşmaları, kopya çekmeleri veya kopya vermeleri,*
- *salondaki görevlilere soru sormaları,*
- *kopya çekme veya çekilmesine yardım etme girişiminde bulunmaları,*
- *müsvedde kâğıdı kullanmaları veya soru ve cevaplarını başka bir kâğıda yazmaları,*
- *soru ve cevapları cevap kâğıdının arkasına yazmaları*
- *birbirlerinden kalem, silgi vb. şeyler alıp vermeleri,*
- *sınavın cevaplama süresi başlamadan soruları okumaya başlamaları,*
- *sınav süresi bittiği halde soruları okumaya ve cevap kâğıdında/sınav kitapçığında işaretleme yapmaya devam etmeleri,*
- *sınav düzenini bozacak davranışlarda bulunmaları*

yasaktır. **Bu yasaklara uymadığı saptanan adayların sınavları geçersiz sayılacaktır.**

Sınav kurallarına uymak adayın temel görevidir. Kurallara aykırı davranışta bulunan adayların sınava devam etmelerine izin verilmeyecektir ancak, sınav görevlileri diğer adayların dikkatlerini dağıtmamak, zaman kaybetmelerine yol açmamak açısından gerekli görürlerse kural dışı davranışlarda bulunanlara uyarıda bulunmayabilirler. Hangi yol seçilirse seçilsin, bu kişilerin kimlikleri ve kusurları sınav görevlilerince sınav tutanağına veya görevlilerin raporlarına açıkça yazılacak ve sınavları geçersiz sayılacaktır.

Adaylar, sadece soru kitapçığının sayfalarındaki boş yerleri müsvedde için kullanabileceklerdir. Adayların soruları ve/veya bu sorulara verdikleri cevapları ayrı bir kâğıda yazıp bu kâğıdı dışarı çıkarmaları kesinlikle yasaktır. Her oturumun sonunda soru kitapçıkları toplanacak ve ÖSYM’de tek tek incelenecektir. Soru kitapçığının bir sayfası bile eksik çıkan, ayrıca sınav giriş belgesini teslim etmeyen adayların sınavı geçersiz sayılacaktır. Sınav binaları/salonları ÖSYM tarafından kurulacak güvenlik kameraları ile izlenebilecektir. Kamera kayıtları gerektiğinde k olarak kullanılacaktır.

ÖSYM Temsilcileri sınav sırasında sınav salonlarını denetleyebilecek, gerekli gördükleri takdirde kimlik kontrollerini yapabileceklerdir.

3.6 SINAV EVRAKI

Sınavın her oturumda (ÖABT hariç) adayların başvuru bilgilerine uygun olarak bir veya birden fazla soru kitapçığı ve cevap kâğıdı kullanılacak, adaylar cevaplarını cevap kâğıdına işaretleyeceklerdir. Her bir soru kitapçığı matbaada özel olarak poşetleneyecektir. Soru kitapçıkları sınavda adaylara, salon görevlileri tarafından poşeti kapalı olarak, rastgele dağıtılacaktır. Soru kitapçığı poşeti adayın kendisi tarafından açılmalı, adaylar kendilerine verilen açılmış poşeti kabul etmemelidir. Kendisine daha önceden açılmış poşet verilen aday, bunun açılmamış bir poşetle değiştirilmesini Salon Başkanından istemelidir.

Her soru kitapçığının "SORU KİTAPÇIK NUMARASI" farklı olacaktır. Farklı numaralarda basılan soru kitapçıklarındaki sorular birbirinin tamamen aynı olacak ancak soruların veya sorulardaki seçeneklerin sıralanışı ile doğru cevabın yeri değişebilecektir. Bu nedenle her adayın cevap anahtarı da farklı olacaktır.

CEVAP KÂĞIDI NASIL DOLDURULACAKTIR?

Sınav Evrakının Uygunluğunun Kontrolü ve Cevap Kâğıdının Doldurulması: Her aday sınavda, başvuru bilgilerine uygun soru kitapçığını ve kendisi adına düzenlenmiş cevap kâğıdını kullanacaktır. Cevap kâğıdında adayın adı, soyadı, T.C. Kimlik Numarası ve fotoğrafı yer alacaktır. Aday, verilen cevap kâğıdının kendisine ait olup olmadığını, sınava başlamadan önce kendilerine verilen sınav evrakı ile Sınava Giriş Belgelerindeki bilgilerin uyuşup uyuşmadığını kontrol edecektir. Bilgilerin doğruluğunu kontrol etmekten aday kendisi sorumlu olacaktır. Gerekli incelemeyi yaptıktan sonra sınav evrakı bilgisinde uyumsuzluk tespit eden aday, salon başkanına başvurarak Sınava Giriş Belgesindeki bilgilere göre düzenlenmiş sınav evrakını edinecektir. Gerekli kontrolü yapmadan kendisi için düzenlenmemiş sınav evrakını kabul edip kullanan, cevap kâğıdında kendisine ait olmayan bilgiler verdiği tespit edilen adayın sınavı geçersiz sayılır.

Daha sonra tüm adaylar kendilerine verilen soru kitapçığının üzerinde basılı soru kitapçık numarasını cevap kâğıdı üzerindeki ilgili alana yazıp kodlayacak, numarayı doğru yazıp kodladığını soru kitapçığı ve cevap kâğıdı üzerinde yer alan ilgili alanda da onaylayacaklardır. **Soru kitapçığı numarası yazılıp kodlanmayan veya yanlış yazılıp kodlanan cevap kâğıtlarının değerlendirilmesi mümkün değildir. Bu işlemlerin eksiksiz ve doğru olarak yapılmasının sorumluluğu adaya aittir.**

Her aday sınavda kendi fotoğrafının ve kendi kimlik bilgisinin bulunduğu (kendisine ait) cevap kâğıdını kullanmak zorundadır. **Kendisine ait cevap kâğıdını kullanmayan, başka bir adaya ait cevap kâğıdında işaretleme yapan adayın sınavı geçersiz sayılacaktır.**

Cevapların İşaretlenmesi: Soru kitapçığındaki bütün sorular çoktan seçmeli sorulardır. Her soru için beş farklı seçenek verilmiştir. Bu seçeneklerden yalnız biri sorunun doğru cevabıdır. Cevaplar, cevap kâğıdına işaretlenecektir. Soru kitapçığında işaretlenen cevaplara hiçbir işlem yapılmaz. Sınavda adaylar, cevaplarını cevapladıkları testlerle ilgili alana işaretlemelidir. Cevaplar işaretlenirken yuvarlak alanın dışarıya taşırılmadan tam olarak karalanıp doldurulması gerekmektedir. Bir soru için birden çok cevap işaretlenmiş ise o soruya verilen cevap yanlış sayılacaktır. **Bir soruya verilen cevabın değiştirilebilmesi için, yanlış konulmuş işaretin temiz bir şekilde silinmesi gerekir. Cevap kâğıdını değerlendiren optik okuyucu, iyi silinmemiş işareti de okuyabilir. Özellikle, verilen bir cevap silinip yerine başka bir cevap işaretlenmediğinde bu işaret çok iyi silinmiş olmalıdır.**

DİKKAT: İşaretlediğiniz bir cevabı değiştirmek istediğinizde, silme işlemi çok iyi yapmanız gerektiğini unutmayınız.

ÖABT’de Sınav Kitapçığının Uygulanması

ÖABT’de sınav kitapçığı uygulanacaktır. Soru kitapçığı/cevap kâğıdı bulunmayacaktır. Adaylar, kendilerine verilen sınav kitapçığının üzerindeki adı, soyadı, T.C. Kimlik Numarası/Y.U Numarası ile sınava giriş belgelerinde yer alan Sınava Giriş Kodu bilgilerini yazacaklar ve ilgili alanlarda kodlayacaklardır. Bu işlemler yapıldıktan sonra sınav kitapçığının ilgili alanı aday tarafından imzalanacaktır. Sınava Giriş Kodu yazılıp kodlanmayan veya yanlış yazılıp kodlanan sınav kitapçıklarının değerlendirilmesi mümkün değildir. Bu işlemlerin doğru ve eksiksiz olarak yapılmasından sınav görevlileri değil adayın kendisi sorumludur. **SINAVA GİRİŞ KODU** aday tarafından sınav kitapçığına yazıldıktan ve kodlandıktan sonra salondaki görevliler adayların sınava giriş belgelerini toplayacaklardır. Adaylar, daha sonra kitapçığın ön kapağının arka yüzündeki alanları, kendi el yazıları ile sınav başlamadan önce dolduracaklardır. Bu işlemler tamamlanınca salon görevlileri, adayın sınav kitapçığı üzerinde yer alan karekod etiketini, salon aday yoklama listesinde bu kitapçığı kullanan adayın adının yer aldığı bölüme yapıştırılacaklardır. Adaylar cevaplarını sınav kitapçığının ilgili alanında (her sorunun bitiminde yer alan cevap alanlarına) işaretleyeceklerdir. Kitapçıkların tüm sayfaları ÖSYM’de taranacak, sayfa görüntüleri üzerinden görüntü işleme yöntemleriyle adayların işaretleri belirlenecek ve bilgisayar ortamında değerlendirilecektir.

Her bir sınav kitapçığı matbaada özel olarak poşetleneyecektir. Sınav kitapçıkları sınavda adaylara, salon görevlileri tarafından poşeti kapalı olarak açılmadan rastgele dağıtılacaktır. Sınav kitapçığı poşeti adayın kendisi tarafından açılmalıdır. Sınav kitapçıklarındaki sorular birbirinin tamamen aynı olacak ancak, soruların veya sorulardaki seçeneklerin sıralanışı ile doğru cevabın yeri değişebilecektir. Bu nedenle her adayın cevap anahtarı da farklı olacaktır.

SINAV KİTAPÇIĞI ÖRNEK SORU VE CEVAP

Bir simitçi elindeki 30 TL’nin tamamıyla fırından bir miktar simit almıştır. Ertesi gün fırıncı, her bir simide 25 kuruş indirim yapmış ve bu simitçi 30 TL’ye bir önceki güne göre % 50 fazla sayıda simit almıştır.

Bu iki günde simitçi fırından toplam kaç simit almıştır?

- A) 80 B) 90 C) 100 D) 110 E) 120

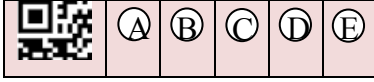

Sınav kitapçığındaki bütün sorular çoktan seçmelidir. Her soru için beş farklı seçenek verilmiştir. Bu seçeneklerden yalnızca biri sorunun doğru cevabıdır. Cevaplar, her sorunun bitiminde yer alan cevap alanlarına işaretlenecektir. **Adaylara cevap kâğıdı verilmeyecektir.** Soru üzerinde işaretlenen cevaplara hiçbir işlem yapılmaz. Doğru cevap olarak işaretlenecek seçeneği gösteren yuvarlak alan dışarıya taşırılmadan, tam olarak ve belirgin bir şekilde doldurulmalıdır. Bir soru için birden çok cevap işaretlenmiş ise o soruya verilen cevap **yanlış** sayılacaktır. **Cevap alanlarını değerlendiren optik okuyucu, iyi silinmemiş işareti de okuyabilir. Bu nedenle bir soruya verilen cevabın değiştirilebilmesi için, yanlış konulmuş işaretin temiz bir şekilde silinmesi gerekir. Özellikle, verilen bir cevap silinip yerine başka bir cevap işaretlenmediğinde bu işaret çok iyi silinmiş olmalıdır.**

3.7 ADAYLARIN SINAVDA TESLİM EDECEKLERİ BELGELER

Sınavını tamamlayan adaylar, kullandığı cevap kâğıdını ve soru kitapçığını/sınav kitapçığını salondaki görevlilere teslim edecekler, sıra üzerinde bırakmayacaklardır. Adayın sınava girdiği salonda sıra üzerinde kalan ve ÖSYM’ye ulaşmayan sınav evrakından adayın kendisi sorumludur. Sınava giriş belgesi ise sınavın başlangıcında sınav görevlileri tarafından toplanacaktır. Sınava giriş belgesinin, soru kitapçığı ve cevap kâğıdının salon görevlilerine eksiksiz olarak teslim edilmesinin sorumluluğu adaya aittir. ÖSYM’de her salona ait sınav evrakı paketi, görevliler tarafından tek tek açılır, paketin içinden çıkan bütün belgeler tek tek sayılır ve eksik varsa bir tutanakla tespit edilir. Sınava giriş belgesi, soru kitapçığı veya cevap kâğıdı/sınav kitapçığı eksik çıkan adayın sınavı geçersiz sayılır. Adaylar isterlerse salon görevlilerinin, cevap kâğıtları ile soru kitapçıklarını paketlemelerini izleyebilirler.

3.8 SINAVIN GEÇERLİ SAYILMASI NELERE BAĞLIDIR?

Bir adayın sınavının geçerli sayılarak cevap kâğıdının değerlendirilmesi için adayın;

- *sınava, atandığı salonda girmesi,*
- *sınavın cevaplama süresi başlamadan önce sınava giriş belgesini sınav görevlilerine teslim etmesi,*
- *kopya çekme veya çekilmesine yardım etme girişiminde bulunmaması,*
- *cevaplarını sınav süresi içinde cevap kâğıdına/sınav kitapçığının ilgili alanına işaretlemiş olması,*
- *cevap kâğıdına T.C. Kimlik Numarasını ve soru kitapçığı numarasını doğru olarak yazıp kodlaması,*
- *soru kitapçığı ile cevap kâğıdına/sınav kitapçığına yazması ve işaretlemesi gereken bilgilerinin doğru ve eksiksiz olması,*
- *sınav sonunda soru/sınav kitapçığını (sayfaları eksiksiz olarak) ve cevap kâğıdını sınav görevlilerine teslim etmesi,*
- *salonda sınav kurallarına ve sınav görevlilerinin uyarılarına uyması*

ve diğer sınav kurallarına uyması zorunludur. Bu kurallara uymayan adayların sınavları iptal edilecektir.

Belgeleri eksik veya geçersiz olduğu hâlde salon görevlileri tarafından yanlışlıkla sınava alınan veya sınav kurallarına uymadıkları hâlde sınav düzenini bozmamak için salondan çıkarılmayarak sınava devam ettirilen adayların sınavları, sınav tutanakları ve kamera kayıtları incelenerek geçersiz sayılır. Sınav tutanaklarında herhangi bir kayıt veya tespit olmaması, kamera kayıtlarının incelenmesi neticesi tespit edilen kural dışı davranışlar sebebiyle adayın sınavının geçersiz sayılmasına engel teşkil etmez. Sınav görevlilerinin kusur veya ihmali söz konusu olduğunda kamera kayıtları esas alınır. Kusur veya ihmali bulunan sınav görevlileri hakkında ilgili mevzuat doğrultusunda ayrıca işlem yapılır.

Sınav günü sınavın yapıldığı bina ve salonlarda görev yapan sınav görevlilerinin adaylara, aday yakınlarına ya da başka üçüncü şahıslara herhangi bir tutanak veya rapor verme sorumluluğu yoktur.

Sınav kurallarına uymayan adaylara 6114 sayılı Kanun'a göre işlem yapılır. Kanun'un ilgili maddesinde yer alan düzenlemeler aşağıda belirtilmiştir:

“Ceza hükümleri

MADDE 10 – (1) Başkanlık tarafından yapılan sınavlarla ilgili olarak, sınav sorularının hazırlanma sürecinden başlamak üzere, görevlendirilen kişiler, başka bir kamu kurumunda veya özel kuruluştaki görevli olup olmadığına bakılmaksızın, bu Kanun hükümlerine göre ifa ettiği görev bakımından, kamu görevlisi sayılır.

(2) Bu Kanun hükümlerine göre gizli olan bilgileri, hukuka aykırı olarak elde eden veya elinde bulunduran kişi, fiili daha ağır cezayı gerektiren başka bir suç oluşturmadığı takdirde, bir yıldan dört yıla kadar hapis cezası ile cezalandırılır. Bu bilgileri ifşa eden kişi, iki yıldan beş yıla kadar hapis ve beşbin güne kadar adli para cezası ile cezalandırılır.

(3) Başkanlık tarafından yapılan sınavlarda;

a) Ses veya görüntü nakleden cihaz kullanmak suretiyle kopya çeken veya bu suretle kopya çekilmesine aracılık eden,

b) Başka bir adayın yerine sınava giren veya kendi yerine bir başkasının sınava girmesine katkı sağlayan,

c) Bireysel veya toplu olarak kopya çeken veya Kopya çektilmesine imkân sağlayan,

kişi; fiili daha ağır cezayı gerektiren başka bir suç oluşturmadığı takdirde, bir yıldan dört yıla kadar hapis cezası ile cezalandırılır.

(4) Sınav sonuçlarını adayın lehine veya aleyhine olacak şekilde değiştiren kişi, fiili daha ağır cezayı gerektiren başka bir suç oluşturmadığı takdirde, üç yıldan sekiz yıla kadar hapis cezası ile cezalandırılır.

(5) Sınavda kopya çektiği veya bu yönde fiiller işlediği tespit edilen adayın sınavı ile çok oturumlu sınavlarda oturumların herhangi birinde kopya çektiği veya bu yönde fiiller işlediği tespit edilen adayın bu oturumlardan oluşan sınavı iptal edilir. Bu aday, sınavın yapıldığı tarihten itibaren iki yıl süreyle Başkanlık tarafından yapılan hiçbir sınavta ve yerleştirmeye aday olarak başvuramaz ve giremez. Sınavı iptal edilenlerin, iptal kararları verilmeden önce, bu sınavdaki veya yasaklılık süresi içinde girmiş olduğu Başkanlık yapılan bir sınavdaki başarısına dayalı olarak bir kamu görevine atanmış veya sair bir hak iktisap etmiş olması hâlinde, ilgili kurum yetkilileri tarafından görevine derhal son verilir ve kendisine sağlanan hak geri alınır. Bu fıkrada yer alan hükümler ikinci, üçüncü ve dördüncü fıkralarda yer alan fiilleri işleyen adaylar hakkında da uygulanır.

(6) Bu maddede tanımlanan suçların bir örgütün faaliyeti çerçevesinde işlenmesi halinde, verilecek cezalar yarı oranında artırılır. Bu suçların bir tüzel kişinin faaliyeti çerçevesinde işlenmesi hâlinde, tüzel kişi hakkında bunlara özgü güvenlik tedbirlerine hükümlenir.

(7) Gizlilik ihlali suretiyle soruların elde edilmiş olmasından yararlanarak kopya çektiği için kendisiyle ilgili sınavın iptaline karar verilen adayın, soruların kimler tarafından temin edildiği ve ne suretle eline geçtiği hususunda bilgi vermesi hâlinde, Yönetim Kurulu kararıyla, sınav giriş yasağının süresi kısaltılabileceği gibi yasak tamamen de kaldırılabilir.

(8) Bu Kanun hükümlerine göre kamu görevlisi sayılan kişiler hakkında, görevleriyle bağlantılı olarak işledikleri iddia edilen suçlardan dolayı, 2/12/1999 tarihli ve 4483 sayılı Memurlar ve Diğer Kamu Görevlilerinin Yargılanması Hakkında Kanun hükümlerine göre, soruşturma izni kararı vermeye ÖSYM Yönetim Kurulu; Yönetim Kurulu Başkan ve üyeleri hakkında ise Yükseköğretim Genel Kurulu yetkilidir.

(9) 9 uncu maddenin birinci fıkrasında yer alan görevlilerin kimlik bilgilerini, deneme sorularını veya sınavın devam ettiği süre içinde sınavlarda sorulan soruları aynen veya değiştirerek herhangi bir ortamda paylaşan, ifşa eden, her türlü işaret, ses veya görüntü nakline yarayan araçlarla umuma ileten, yayımlayan veya işleyenler hakkında beşbin Türk lirası idari para cezası uygulanır. Fiilin tekrarı halinde ceza her defasında bir kat artırılarak uygulanır. İdari para cezası, 5/12/1951 tarihli ve 5846 sayılı Fikir ve Sanat Eserleri Kanunundan kaynaklanan yükümlülükleri ve bu Kanunun 10 uncu maddesindeki ceza hükümlerinin uygulanmasını ortadan kaldırmaz. İdari para cezalarına ilişkin karar Yönetim Kurulu tarafından verilir. İdari para cezalarına karşı açılacak davalarda yetkili mahkeme Başkanlık merkezinin bulunduğu yerdeki idare mahkemeleridir. Bu Kanuna göre verilen idari para cezaları tebliğinden itibaren bir ay içerisinde ödenir.”

3.9 SALON TUTANAKLARI VE TEST SORULARINA VERİLEN CEVAPLAR ÜZERİNDE YAPILAN İNCELEMELER

Sınav görevlilerince tutanakla veya raporla ÖSYM'ye sınav kurallarına uymadığı bildirilen, yapılan istatistiksel kopya analizlerinde ikili veya toplu olarak kopya çektikleri, birbirlerinden yararlandıkları saptanan adayların sınav sonuçları iptal edilir. Kopya işlemlerinde aracılık yapanlar varsa bunlar hakkında suç duyurusunda bulunulur, 6114 sayılı Kanun'a göre işlem yapılır. Adayların, bilgisayar ortamında yapılacak istatistiksel kopya analizleri sonucunda sınavının iptal edilmemesi için, kendilerinden kopya çekilmesini engellemeleri, cevap kâğıtlarını/sınav kitapçıklarını başkalarının göremeyeceği şekilde kullanmaları gerekmektedir.

Sınav sırasında kopya çeken, çekmeye çalışan, kopya veren veya kopya verilmesine yardım edenlerin kimlik bilgileri salon sınav tutanağına yazılacak ve bu adayların sınavları geçersiz sayılacaktır. Ayrıca, kamera görüntülerinden bu fiilleri işlediği tespit edilenlerin de sınavları geçersiz sayılabilecektir. Görevliler kopya çekmeye veya vermeye çalışanları uyararak zorunda değildir, sorumluluk tümüyle adaya aittir.

3.10 DEĞERLENDİRME

Sınavda yer alan her test kendi içinde değerlendirilecektir. Her testte, örneğin Genel Yetenekte, doğru cevap sayısından yanlış cevap sayısının dörtte biri çıkarılarak ham puanlar bulunacak, bu puanların ortalama ve standart sapmaları kullanılarak standart puanlar hesaplanacaktır.

KPSSP120 puanı hesaplanırken kullanılacak yabancı dil standart puanının hesaplanmasında, adayların ilgili yılın YDS İkbahar Dönemi sınavı sonucu kullanılacaktır. KPSSP120 puanının hesaplanmasını isteyen adayların YDS puanlarının ortalama ve standart sapma değerleri, her yabancı dil için ayrı ayrı hesaplanacak, bu değerler kullanılarak adayların yabancı dil standart puanları hesaplanacaktır.

Bir testte, en az bir (1) ham puanı bulunmayan adaylar bu test için yapılacak hesaplamalara alınmayacaklar ve bu adaya bu test için standart puan hesaplanmayacaktır. YDS'de en az bir (1) ham puanı bulunmayan adayların yabancı dil standart puanı hesaplanmayacaktır.

Sınavdan sonra ÖSYM Başkanlığı veya yargı mercileri tarafından iptaline karar verilen sorular değerlendirme dışı bırakılarak geçerli soruların puan değerinin yeniden saptanması suretiyle puanlama yapılacaktır.

Tablo-1'deki testlerden elde edilen standart puanlar ağırlıklandırılarak hesaplanacak olan KPSS puan türleri Tablo-2'de gösterilmiştir. Kamu kurum ve kuruluşları bu puan türleri arasından seçecekleri KPSS puanlarını kullanacaklardır.

Tablo-2'de gösterilen ağırlıklara göre, testlerden ve YDS puanlarından elde edilen standart puanlar kullanılarak ağırlıklı standart puanlar (ASP) hesaplanacaktır. **Bir aday için herhangi bir ASP'nin hesaplanabilmesi için bu adayın söz konusu ASP'nin hesaplanmasında kullanılan standart puanların tümünün olması gerekir.**

Adayların ASP'leri kullanılarak KPSS puanları hesaplanacaktır. KPSS puanlarının hesaplanmasında aşağıdaki formül kullanılacaktır. Böylece her KPSS puan türü için 100 üzerinden KPSS puan dağılımı elde edilmiş olacaktır. Kamu kurum ve kuruluşları, adayları, A Grubu Kadrolar için giriş sınavlarına KPSS puanlarına göre çağıracaklar, giriş sınavı yapmayacak olan kamu kurum ve kuruluşları atamalarda doğrudan KPSS puanlarını kullanacaklardır.

$$\text{KPSS Puanı} = 70 + \frac{30 [2 (\text{ASP} - X) - S]}{[2 (B - X)] - S}$$

Kısaltmalar

KPSS : Kamu Personel Seçme Sınavı

ASP : Ağırlıklı standart puan

X : ASP dağılımının ortalaması

S : ASP dağılımının standart sapması

B : ASP dağılımındaki en yüksek ASP

DİKKAT: Adaylar sınavın hangi oturumuna gireceklerine karar verirken Tablo-2'yi göz önünde tutmalıdır. Bir KPSS puanının hesaplanmasında yer alan testlerden herhangi birinde en az bir (1) ham puanı bulunmayan adayların sözü edilen KPSS puanı hesaplanmayacaktır.

3.11 SINAV SONUÇLARININ DUYURULMASI

Adaylar sınav sonuçlarını, T.C. Kimlik Numaraları ve şifreleri ile ÖSYM'nin <https://sonuc.osym.gov.tr> internet adresinden ve mobil uygulamalarından öğrenebileceklerdir. Sınav sonuç belgesi basılmayacak ve adayların adreslerine gönderilmeyecektir. Sonuç bilgilerinde adayların testlere verdikleri doğru ve yanlış cevap sayıları ve KPSS puanları yer alacaktır. İnternet sayfasında ilan edilen sonuç bilgileri adaylara tebliğ hükmündedir.

ÖSYM Aday İşlemleri Sisteminde (AIS) kayıtlı kimlik bilgilerinde değişiklik olan adayların, daha önce almış oldukları sınav/yerleştirme sonuçları, değişen kimlik bilgilerine göre yeniden düzenlenmez.

ÖSYM, adaylara yönelik sınav sonuç belgelerinin doğrulanmasını sağlamak üzere "Sonuç Belgesi Kontrol Sistemi" işlemini hizmete sunmuştur. Bu amaçla kullanılmak üzere Sınav Sonuç Belgelerinin en alt kısmına, sistem tarafından rastgele üretilmiş bir "Sonuç Belgesi Kontrol Kodu" basılmaktadır. Söz konusu işleme <https://sonuc.osym.gov.tr> üzerinde Sonuç Belgesi Kontrol Sistemi sayfasından ulaşılmaktadır.

4. DİĞER BİLGİLER

4.1 İNTERNET ERIŞİM ŞİFRESİ BİLGİSİ

Başvuru işlemi sonrası Aday İşlemleri Sistemine ilk kez dâhil olan veya bir başvuru merkezinde sınav başvurusu esnasında internet erişim şifresi talebinde bulunan adaylara ücretsiz olarak geçici şifre verilmektedir. Şifre geri dönüşümsüz ve kriptolu olarak sistemde tutulmaktadır. İlgili adaydan başkasının şifreyi bilmesi, görmesi ve edinmesi mümkün değildir. Bu nedenle şifre kullanılarak yapılan tüm işlemlerin sorumluluğu adaya aittir. Şifre ile adaylar, ÖSYM'nin <https://ais.osym.gov.tr> ve <https://sonuc.osym.gov.tr> adreslerini kullanarak sınav başvurusu yapma, tercih bildirme, başvuru ve tercih bilgilerinde değişiklik yapma, sınava giriş belgesi edinme, sınav sonuçlarını edinme vb. işlemlerini yapabilirler. Şifre, hem bu sınavın bütün aşamalarında hem de adayın sonraki yıllarda ÖSYM ile ilgili elektronik ortamda yapacağı bütün işlemlerde gerekli olacağından aday tarafından özenle korunmalı ve kesinlikle kimseyle paylaşılmamalıdır. İnternet erişim şifresini kaybeden veya unutan adaylar, ÖSYM'nin <https://ais.osym.gov.tr> internet adresinden ücretsiz olarak yeniden edinebilirler. Bunun için belirtilen internet adresinden "Şifremi Unuttum" alanına girmeleri, burada kendilerine sorulan soruları doğru cevaplandırmaları (Sorulara verilen cevaplar, daha önce sistemde şifre değişikliği yapılırken verilen bilgilerle aynı olmalıdır.) gerekmektedir.

Sorulara doğru cevap veremediği için internet erişim şifresini bu yolla yeniden edinmeyen adaylar, yeni şifre edinmek için ÖSYM Sınav Koordinatörlüklerine veya ÖSYM tarafından yetkilendirilmiş Başvuru Merkezlerine nüfus cüzdanı/pasaportları ile birlikte şahsen başvurarak, ücreti karşılığı yeni şifrelerini edinmek zorundadır. Nüfus cüzdanında adayın güncel bir fotoğrafı ve T.C. Kimlik Numarası bulunmalı, pasaportun süresi geçerli olmalıdır. Üzerinde adayın güncel bir fotoğrafı veya T.C. Kimlik Numarası bulunmayan nüfus cüzdanları ile geçerlilik süresi bitmiş pasaport kabul edilmeyecektir.

Tutuklu/hükümlü olması nedeniyle bizzat ÖSYM Sınav Koordinatörlüklerine gidemeyecek olan adaylara, buldukları cezaevi müdürlükleri tarafından şifre verilebilecektir. Zorunlu askerlik görevini yapmakta olduğu için bizzat ÖSYM Sınav Koordinatörlüklerine veya ÖSYM tarafından yetkilendirilmiş Başvuru Merkezlerine gidemeyecek olan adaylara ise askeri birlik komutanlarının resmi yazı ile ÖSYM'ye müracaat etmesi halinde, adayın ismine düzenlenmiş kapalı zarf içinde adaya iletilmek üzere şifre verilebilecektir.

Adayın kendisinden başka hiç kimse aday adına şifre edinemez.

4.2 KİMLİK/İLETİŞİM/EĞİTİM/DİĞER BİLGİLERİNDE DEĞİŞİKLİK OLANLAR

Adaylar, sınava başvuru işlemi tamamlandıktan sonra; kimlik bilgilerinde (kimlik bilgilerinin "uyruğu" alanında değişiklik olanlar hariç), sınava ilişkin bilgilerinde ya da iletişim bilgilerinde değişiklik isteklerini Merkezimize dilekçe ile [bildirmeyeceklerdir](mailto:iletisim@osym.gov.tr). Bu bilgilerinde değişiklik yapmak isteyen adaylar, ÖSYM'nin <https://ais.osym.gov.tr> internet adresinde bulunan açıklamalar doğrultusunda, ÖSYM Aday İşlemleri Sistemi üzerinden yapmak istedikleri değişikliği kendileri yapacaklardır. ÖSYM'nin <https://ais.osym.gov.tr> İnternet adresinden aday tarafından yapılabilecek tüm değişiklikler, ancak ÖSYM tarafından belirlenecek tarihlere kadar yapılabilecektir.

Kimlik Bilgilerinde Değişiklik Olanlar: Sınava başvurduktan sonra kimlik bilgilerinde değişiklik olan adaylar, bu değişikliği önce Nüfus ve Vatandaşlık İşleri Genel Müdürlüğü'nün Merkezî Nüfus İdaresi Sistemi'nde (MERNİS) yaptırmalıdır. Bu değişiklikler, ancak MERNİS'te yapıldıktan sonra aday tarafından ÖSYM'nin <https://ais.osym.gov.tr> adresinden yapılabilecektir. Bu bilgiler, sınavın güncelleme sayfasından yapıldığı takdirde bu sınav ile ilgili işlemlere yansıtılır. Profilim sayfasından yapılan değişiklikler ilgili sınava yansıtılmaz.

ÖSYM Aday İşlemleri Sisteminde kayıtlı kimlik bilgilerinde değişiklik olan adayların, daha önce almış oldukları sınav/yerleştirme sonuçları, değişen kimlik bilgilerine göre yeniden düzenlenmez.

Kimlik Bilgilerinin “UYRUĞU” Alanında Değişiklik Olanlar: Sınava başvurduktan sonra uyruğu ile ilgili değişiklik yapmak isteyen adaylardan MERNİS’te uyruk bilgisi bulunanlar, bu değişikliği önce MERNİS’te yaptıracaklardır. Bu değişiklikler, ancak MERNİS’te yapıldıktan sonra aday tarafından ÖSYM’nin <https://ais.osym.gov.tr> adresinden yapılabilecektir. MERNİS’te uyruk bilgisi bulunmayan adaylar ise bu değişikliği, Genel Amaçlı Dilekçe örneği ekine ilgili resmî belgeyi ekleyerek Merkezimize başvuracaklardır. Uyruk bilgisini değiştiren adaylar, cevap kâğıtlarına sınava giriş belgelerinde yer alan T.C. Kimlik Numarasını kodlamak zorundadır.

Eğitim Bilgilerinde Ekleme/Düzeltilme/Değişiklik Olanlar: YÖKSİS kaynaklı eğitim bilgilerinde eksiklik/düzeltilme olan adayların başvuru süresi içinde kendi üniversitelerine başvurarak bu bilgilerinin düzeltilmesini sağlamaları gerekmektedir. YÖKSİS’te eğitim bilgisi bulunmayan adaylardan (KKTC hariç yurt dışı, askeri okul mezunları ile ÖSYM Aday İşlemleri Sisteminden (ais) yabancı uyruklu numarası edinen (0 ile başlayan YU numarası) adaylar), ÖSYM arşivinde de eğitim bilgisi bulunmayan veya eğitim bilgilerinde düzeltilme/değişiklik bulunanların bu bilgileri, ÖSYM başvuru merkezlerince başvuru aşamasında değiştirilebilecek/düzeltililebilecektir. Merkezimize gönderilen değişiklik talepleri, mezuniyet/öğrenim durumu belgeleri işleme alınmayacak ve cevaplandırılmayacaktır.

Fotoğraf değişikliği: ÖSYM Aday İşlemleri Sisteminde mevcut olan geçerli fotoğrafını değiştirmek isteyen adaylar;

- 1) Genel Amaçlı Dilekçe örneği,
- 2) Fotoğraflı ve onaylı nüfus cüzdanı sureti,
- 3) Son 3 ay içerisinde çekilmiş bir adet vesikalık fotoğraf,
- 4) Fotoğrafını değiştirme talebinin nedenini belirten belge (varsa)

ile 31 Mart 2017 tarihi saat 17.00’ye kadar ÖSYM’ye başvuruda bulunacaklardır (Süre hesabında ÖSYM evrak kaydı esas alınır. Süre tamamlandıktan sonra ÖSYM’ye ulaşan belgeler işleme alınmaz.). Adayın talebi, ÖSYM tarafından uygun görüldüğü takdirde fotoğraf değişikliği, ÖSYM tarafından belirtilen tarihler arasında ÖSYM Sınav Koordinatörlüklerinden gerçekleştirilecektir.

Diğer Bilgilerinde Değişiklik Olanlar: Sınava başvurduktan sonra sınava ilişkin bilgilerinde, iletişim bilgilerinde değişiklik/düzeltilme olan adaylar, bu bilgilerini <https://ais.osym.gov.tr> internet adresinden kendileri değiştirebileceklerdir. Bu bilgiler, sınavın güncelleme sayfasından yapıldığı takdirde bu sınav ile ilgili işlemlere yansıtılır. Profilim sayfasından yapılan değişiklikler ilgili sınava yansıtılmaz.

ÖSYM’nin <https://ais.osym.gov.tr> internet adresinden aday tarafından yapılabilecek tüm değişiklikler, ancak ÖSYM tarafından belirlenecek tarihlere kadar yapılabilecektir.

Engel/Sağlık Bilgilerinde Değişiklik Olanlar: Başvuru süresi içinde engelli olmayan, ancak, başvuru süresi tamamlandıktan sonra engelli duruma gelen adaylardan, **engelli salonu dışındaki sınav salonlarında sınavlarını yapmalarına engel fiziki durumlarında meydana gelen değişiklikler** (alçı, sargı bezi kullanma, hastalık, ortopedik engel, sağlık ile ilgili kullanılması zorunlu araç gereç vb.) sağlık raporu ile belgelendirilerek, **Genel Amaçlı Dilekçe örneği** ile sınavın yapılacağı hafta içerisinde **Çarşamba günü saat 17.00’ye kadar** ÖSYM-SHDB’ye ulaştırılmalıdır. Bu adaylardan raporları kabul edilenler, “**Engelli Salonu**”nda sınava alınacaklardır. Engelli Salonu dışında sağlık nedeniyle de olsa herhangi bir alçı, sargı bezi, koltuk değneği vb. kullanılamaz.

Başvuruda engelli/sağlık sorunu olan ve sağlık raporunu, başvuru süresi içinde Merkezimize ulaştıran adayların (adayların sınav bina/salon atama işlemleri tamamlandıktan sonra) yeniden gönderilen raporları (ek raporları) işleme alınmaz.

Sınava İlişkin Bilgileri’ni değiştirmek isteyen adaylar

Adaylar, başvuru işlemini tamamladıktan sonra sınav merkezi tercihlerini veya sınavda katılacakları oturumları, ÖABT’ye katılıp katılmayacaklarını, **sınava başvuru süresi içinde** ÖSYM’nin <https://ais.osym.gov.tr> internet adresinden değiştirebileceklerdir. **Sınava başvuru süresi tamamlandıktan sonra bu bilgilerde değişiklik yapılmaz.**

Başvuruda belirttiği oturumlara ekleme yapmak isteyen adayların, ekleme yapmak istediği her oturum için gereken ücreti **sınav ücretinin ödeneceği tarihlerde** ÖSYM hesabına yatırması gerekmektedir.

4.3 ÖSYM İLE YAZIŞMALAR

Adayların Merkezimizle yapacakları bütün yazışmalarda bu kılavuzdaki **Genel Amaçlı Dilekçe** örneği kullanılmalıdır. Dilekçenin işleme alınabilmesi için dilekçelerde mutlaka adayın T.C. Kimlik Numarası, adı, soyadı, adresi, imzası ve ÖSYM'nin <https://ais.osym.gov.tr> internet adresinden alınacak evrak referans numarası bulunmalıdır. Dilekçe üzerindeki bilgileri eksik olan adayların dilekçeleri kesinlikle işleme alınmayacaktır. Adayların dilekçelerinin aslını Merkezimize ulaştırmaları gerekmektedir. Merkezimize faksla ulaştırılan dilekçeler işleme konulmayacaktır. ÖSYM aday dilekçelerini ÖSYM'nin <https://ais.osym.gov.tr> internet adresinden alabilecek ve/veya adayların vermiş olduğu dilekçeleri <https://ais.osym.gov.tr> internet adresinden cevaplayabilecektir.

Sınav sonucunun incelenmesini isteyen adaylar, ÖSYM tarafından sonuçların elektronik ortamda açıklanmasından sonraki ilk 10 gün içerisinde (sonuçların açıklandığı tarihten bir gün sonra başlamak üzere) **Genel Amaçlı Dilekçe** örneğini kullanarak Merkezimize başvurmalıdır. Sınav sorularına ilişkin itirazlar ise sınav tarihinden itibaren 3 iş günü içerisinde (sınav tarihinden bir gün sonra başlamak üzere) aynı şekilde **Genel Amaçlı Dilekçe** örneği kullanılarak (Her dilekçede sadece bir soruya itiraz yapılabilir.) yapılmalıdır. Yapılacak her türlü itiraz, adayın dava açabilme hakkı için geçerli 10 günlük dava açma süresini durdurmaz. Adayların inceleme masrafları karşılığı, ÖSYM'nin T.C. Ziraat Bankası Ankara Kamu Girişimci Şubesi 6028011-5229 numaralı hesabına (IBAN NO: TR 390001002533060280115229) gerekli ücreti yatırdıklarını gösteren dekontunu dilekçelerine eklemeleri gerekmektedir (Sınav ücretleri bu hesaba kesinlikle yatırılmamalıdır). Dilekçe ÖSYM Sınav Hizmetleri Daire Başkanlığı 06800 Bilkent/Ankara adresine ulaştırılmalıdır. Süre hesabında ÖSYM Genel Evrak kaydına giriş tarihi esas alınacaktır. Süresi geçtikten sonra yapılan itirazlar ile üzerinde adayın T.C. Kimlik Numarası, adresi, evrak referans numarası vb. bilgiler yazılı olmayan, imzalanmamış ve ekinde banka dekontu bulunmayan dilekçeler kesinlikle işleme alınmayacak ve cevaplanmayacaktır.

6114 sayılı Yasa gereğince sınavlarda kullanılan soru kitapçıkları sınav sonuçlarının ilanından 6 ay sonra, cevap kâğıtları ise 1 yıl sonra imha edilir. Soru kitapçıkları, cevap kâğıtları ve diğer sınav evrakının imajlarının güvenli bir elektronik ortama aynen aktarılması halinde bu süreler beklenmeksizin bunlar imha işlemine tabi tutulabilir. Bu suretle elektronik ortama aktarılan belgeler tüm iş ve işlemlerde geçerli olmak üzere sınav evrakının aslı hükmündedir.

ÖSYM'de bulunan her türlü sınav evrakının aslı veya sureti, yargı organlarının aksi kararları olmadıkça, aday dâhil hiçbir kişi ya da kuruma gösterilmez ve verilmez. Ancak, "Adaylar Tarafından Dilekçe Gönderilmesi ve İşlem Ücretleri" konulu duyuru doğrultusunda adaylar, sınavda kullanmış oldukları kendi soru kitapçığı ve cevap kâğıdını Merkezimizde (Ankara'da), her oturum ayrı ayrı olmak üzere ücreti karşılığında inceleyebileceklerdir.

4.4 ADAYLARIN İNTERNET ORTAMINDA YAPABİLECEKLERİ İŞLEMLER

Adaylar; kılavuz bilgilerine, sınavlar ve başvurular ile ilgili duyurulara, ÖSYM'nin <http://www.osym.gov.tr> internet adresinden erişebileceklerdir. Ayrıca; başvuru işlemi tamamladıktan sonra, <https://ais.osym.gov.tr>, <https://sonuc.osym.gov.tr> adreslerine T.C. Kimlik Numaraları ve şifreleriyle giriş yapabileceklerdir. Yukarıda belirtilen İnternet adreslerinde adayların yapabileceği başlıca işlemler şunlardır:

- a) Bireysel başvuru hakkı olan adaylar için İnternet aracılığıyla bireysel başvuru yapma
- b) Başvuru işlemi sonrasında başvuru kayıt bilgilerini görme
- c) ÖSYM'nin belirleyeceği tarihlerde, sınava ilişkin bilgiler ile kimlik ve iletişim bilgilerini değiştirme/güncelleme
- d) Eğitim bilgilerini öğrenme, varsa engel durumu bilgilerini görme/inceleme
- e) Sınava giriş belgesi edinme
- f) Sınav sonuçlarını öğrenme
- g) Cevap kâğıdını görüntüleme
- h) Evrak referans numarası alma ve şifresini değiştirme

4.5 ENGELLİ/SAĞLIK SORUNU OLAN ADAYLAR VE SAĞLIK DURUMU/ENGEL BİLGİ FORMUNUN DOLDURULMASI

Engelli/sağlık sorunu olan adayların, 2014 yılından itibaren başvurdukları sınavlarda (EKPSS, e-YDS hariç) alınan engel durumu bilgileri, ÖSYM Aday İşlemleri Sistemine yansıtılmıştır. KPSS'ye başvuru esnasında engel durumu bilgisi sistemde yer almayan adaylar, başvuru merkezinde sağlık raporlarını ibraz ederek bu bilgilerinin sisteme kaydını yaptırabileceklerdir. Bu alanda yapılacak tüm işlemler resmî belgeye dayalı yapılır. Sistemde mevcut olan engel durumu bilgisinde değişiklik sadece ÖSYM tarafından yapılır.

Engelli/sağlık sorunu olan adayların "**Engelli Salonlarında**" sınava alınabilmeleri için bir üniversite veya devlet hastanesinden alacakları;

- 1) *Engelli Sağlık Kurulu Raporu / Sağlık raporlarının onaylı bir örneğini*
- 2) *Sağlık/Engel Bilgi Formunu*
- 3) *Sağlık/engel durumlarını belirten dilekçelerini*
- 4) *Aday Başvuru Kayıt Bilgilerinin bir fotokopisini*

başvuru süresi içerisinde ÖSYM'ye ulaştırmaları gerekmektedir. Bir üniversite veya devlet hastanesinden alınmayan raporlar kabul edilmez.

DİKKAT: Bu belgeler, kesinlikle başvuru merkezlerine bırakılmayacak, başvuru süresi içerisinde aday tarafından ÖSYM'ye ulaştırılacaktır.

Başvurularını bir başvuru merkezinden yapacak engelli/sağlık sorunu olan adaylardan, ÖSYM aday işlemleri sisteminde hiçbir engel bilgisi bulunmayanların yukarıda belirtilen belgeleri başvuru merkezine giderken yanlarında bulundurmaları ve bu bilgilerin sisteme kaydını sağlamaları gerekmektedir. Bu belgeler, başvuru süresi içerisinde aday tarafından ÖSYM'ye ulaştırılacak, kesinlikle başvuru merkezlerine bırakılmayacaktır.

Engelli/sağlık sorunu olan adayların bu bilgilerini sınava başvurudan önce ÖSYM Aday İşlemleri Sisteminde kontrol etmeleri ve bu bilgilerinde değişiklik olanların, talep ettiği soru kitapçığı puntosunda güncelleme olanların veya kullandıkları araç gereç ve cihaz bilgilerinde güncelleme gerekenlerin (internet aracılığıyla bireysel başvuru yapanlar da dâhil) yeni durumlarını belirtir Sağlık Kurulu Raporu/Sağlık Raporlarını yukarıda belirtilen diğer belgeler ile birlikte ÖSYM'ye başvuru süresi içerisinde ulaştırmaları gerekmektedir. Sistemde mevcut olan engel/sağlık durumu ile araç gereç, cihaz bilgilerinde değişiklik sadece ÖSYM tarafından yapılır. Raporlar ÖSYM'ye ulaştıktan sonra başvuru esnasında sisteme girilmiş olan engel/sağlık durumu bilgileri, ÖSYM tarafından onaylanacaktır. Engelli Sağlık Kurulu Raporu/Sağlık Raporlarının onaylı bir örneğini yukarıda belirtilen diğer belgeler ile birlikte başvuru süresi içerisinde ÖSYM'ye ulaştırmayan adaylar (başvuruda engel/sağlık durumu bilgileri sisteme kaydedilmiş olsa bile), Engelli Salonlarında sınava alınmayacaklar ve sınava başvuran diğer adaylar gibi işlem görecektir.

İlk kez engelli olarak sisteme kaydı yapılacak adayların Sağlık Durumu/Engel Bilgi Formunun doldurulmasına ilişkin açıklamaları dikkatle inceleyerek formu doldurmaları, başvuru işleminde bu bilgilerinin doğru şekilde sisteme kayıt edildiğinden emin olmaları ve yukarıda istenilen belgeleri mutlaka başvuru süresi içerisinde ÖSYM'ye ulaştırmaları gerekmektedir. Sürekli engel/sağlık sorunu olan adaylardan bu bilgiler sonraki sınavlarda kullanılmak üzere alınacak ve arşivlenecektir. Böylece, sağlık/engel durumunda değişiklik olmayan adaylardan başvuracakları diğer ÖSYM sınavlarında yeniden sağlık raporu istenilmeyecektir. (ÖSYM gerek duyduğu durumlarda yeniden rapor isteme hakkını saklı tutar.)

Raporları Merkezimize ulaşan ve kabul edilen adaylar, engel/sağlık durumlarına göre uygun şekilde ayrı salonlarda sınava alınacak ve gerekli ise kendilerine okuyucu/işaretleyici yardımı verilecektir. Bu adayların Sınava Giriş Belgelerinde "**Engelli Salonu**" yazılı olacaktır. Raporları kabul edilmeyen adaylar, sınava başvuran diğer adaylar gibi işlem görecektir.

Engelli adaylar sınavda, kendilerinin kullanacağı özel bir gerece zorunlu olarak ihtiyaç duyuyorsa bu ihtiyaçları ve kullanacakları gerecin ne olduğu sağlık raporlarında ve dilekçelerinde ayrıntılı olarak belirtilmiş olmalıdır. Rapor, ÖSYM'nin ilgili Komisyonunca kabul edildiği takdirde, adaylar bu gereçlerini sınavda kullanabileceklerdir. Bu adayların "Engelli Salonu" yazılı olan Sınava Giriş Belgelerinde sınava getirebilecekleri araç gereç ve cihazlar da belirtilmiş olacaktır.

Başvuru işlemleri tamamlandıktan sonra engel/sağlık sorunu oluşan veya sağlık sorunu nedeni ile özel bir gereksinime ihtiyacı olan adaylar (sınavda okuyucu/işaretleyici yardımı talep etmeseler bile), mazereti ne olursa olsun "Engelli Salonu" dışında üzerlerinde/yanlarında sargı, alçı, atel, koltuk değneği, oturma simidi, ilaç, ek gıda vb. ile sınava giremezler. Sınav günü bu durumda olacağı raporlarında belirtilen ve raporunu **bir dilekçe ekinde, sınavın yapılacağı hafta içerisinde Çarşamba günü saat 17.00'ye kadar ÖSYM'ye** ulaştıran ve raporları kabul edilen adaylar, engel/sağlık durumları göz önünde tutularak "Engelli Salonlarında" sınava alınacaklardır. Engelli/sağlık sorunu olan adaylarla ilgili bu kurallar internet ile bireysel başvuru yapacak engelli adaylar için de aynen geçerlidir.

Başvuruda engelli/sağlık sorunu olan ve sağlık raporunu, başvuru süresi içinde Merkezimize ulaştıran adayların (adayların sınav bina/salon atama işlemleri tamamlandıktan sonra) yeniden gönderilen raporları (ek raporları) işleme alınmaz.

DİKKAT: Cevap kâğıdında işaretleme (kodlama) yapamayan adaylardan Merkezimizden "işaretleyici" talebinde bulunanlara işaretleyici görevli yardımı verilir. Sınavda işaretleyici görevli yardımı alan adayların, cevap kâğıdında kendisinin işaretleme (kodlama) yapmasına izin verilmez. İşaretleyici yardımı talep ettiği halde sınavda cevap kâğıdında işaretleme (kodlama) yapan adayların sınavı geçersiz sayılır.

Sınavda işaretleyici yardımı alan adaylara, işaretleyici görevli tarafından soruların okunmasına izin verilmez. Sadece işaretleyici yardımı aldığı halde işaretleyici görevliden okuma yardımı da aldığı tespit edilen engelli adayların sınavı geçersiz sayılır.

ENGELLİ/SAĞLIK SORUNU OLAN ADAYLARA SINAV UYGULAMALARI

GÖRME ENGELİ OLAN ADAYLAR

Görme engelli adaylardan okuyucu yardımı talep eden adaylara; şekil, grafik, tablo, resim gibi görsel verilerin yer aldığı sorular ile karmaşık ifade içeren sorular sorulmaz. Bu adayların, okuyucu ve işaretleyici yardımcı görevlileri verilerek, tekli salonlarda sınava alınmaları sağlanır. Sınav soru ve süre miktarlarına göre belirlenen ölçüde ek süre verilir. **Bu adayların soru kitapçığını kendilerinin okumasına izin verilmez. Sınavda okuyucu yardımı aldığı halde soruları kendisinin de okuduğu tespit edilen adayların sınavı geçersiz sayılır.**

Soru kitapçığını kendi okuyabilecek durumda olan görme engelli adaylara, talepleri doğrultusunda 9 ya da 14 punto yazı karakterinde yazılmış soru kitapçığı ile işaretleyici yardımı verilir (Aşağıda örneği verilmiştir.). Soru kitapçığı yazı boyutu 14 punto yazı olsa da, cevap kâğıdı boyutu standart olduğundan (Bütün adaylara sadece 9 punto cevap kâğıdı verilir.), adayların cevap kâğıdı işaretleme durumlarını göz ardı etmemeleri gerekmektedir. İşaretleyici yardımı isteyen adaylar tekli, istemeyen adaylar ise toplu salonlarda sınava alınırlar.

Sınavda sadece işaretleyici yardımı alan adaylara, işaretleyici görevli tarafından soruların okunmasına ve/veya adayın kendisinin cevap kâğıdında işaretleme (kodlama) yapmasına izin verilmez. Sadece işaretleyici yardımı aldığı halde işaretleyici görevliden okuma yardımı aldığı tespit edilenler ile sınavda işaretleyici yardımı aldığı halde kendisi cevap kâğıdında işaretleme (kodlama) yapan adayların sınavı geçersiz sayılır. Soru kitapçığını kendisi okuyabilecek durumda olan (sınavda okuyucu yardımı talep etmeyen) adaylara ek süre verilmez.

Arial, 14 punto örnek:

Engelli olarak sınava başvuran adayların, başvuru süresi içinde sağlık raporlarının onaylı bir örneğini ÖSYM'ye ulaştırmaları zorunludur.

Arial, 9 punto örnek:

Engelli olarak sınava başvuran adayların, başvuru süresi içinde sağlık raporlarının onaylı bir örneğini ÖSYM'ye ulaştırmaları zorunludur.

İŞİTME ENGELİ OLAN ADAYLAR

İşitme engelli adayların raporlarında, işitme engelinin tipi (sensörinoral, iletim veya mixt olarak), her bir kulak için ayrı ayrı işitme eşikleri (dB olarak) ve konuşma engellerinin olup olmadığının (ve varsa derecesinin) belirtilmesi zorunludur. Bu adaylar, raporlarına işitme testinin imzalı ve onaylı bir örneğini de eklemelidir.

İşitme engelli adaylardan işitme cihazı/biyonik kulak (koklear implant) kullananların Engelli Sağlık Kurulu Raporlarında ve Sağlık Durumu/Engel Bilgi Formlarında bu durumlarının mutlaka belirtilmesi gerekmektedir. Bu bilgi, adayların Sınav Giriş Belgelerine yansıtılır ve adayların bu cihazları ile sınav binalarına alınmalarına izin verilir.

Sınava Giriş Belgelerinde işitme cihazı/biyonik kulak (koklear implant) yer almayan adayların, bu cihazları ile sınav binalarına girmelerine izin verilmez. Sınava Giriş Belgelerinde işitme cihazı/biyonik kulak (koklear implant) yazılı olan adaylar, bu cihazları ile sınav binalarına alınır, cihazlar sınav görevlileri tarafından adaydan sınav öncesi teslim alınarak sınav tamamlandıktan sonra tekrar adaya teslim edilir. Sınava Giriş Belgelerinde işitme cihazı/biyonik kulak (koklear implant) yazılı olan adaylardan bu cihazlarının sınav süresince üzerlerinde bulunmasını isteyenler ise ÖSYM tarafından hazırlanan her türlü kablolu-kablosuz iletişimi kesilmiş sınav merkezlerinde (**) sınava alınır.

İşitme engelli adaylardan **Engelli Sağlık Kurulu Raporunu ve istenen diğer belgeleri** Merkezimize ulaştırırlara ÖSYM'nin görevlendireceği ilgili Komisyon tarafından belirlenecek ek süre verilir.

BEDENSEL ENGELİ OLAN ADAYLAR

Sınavda işaretleyici yardımına ihtiyacı olan bedensel engelli adaylara işaretleyici yardımı verilir. Bedensel engelli adaylardan, sağlık kurulu raporlarında, vücutlarında motor sistem mekanizması yeterli düzeyde gelişmediği için vücut hareketlerine hâkim olamadığı belirtilen CP (Serebral palsi vb.) hastalarından sınavda okuyucu ve işaretleyici yardımı talep eden adaylara, okuyucu ve işaretleyici yardımı verilir.

DiĞER ENGELİ OLAN ADAYLAR

Sağlık Durumu/Engel Bilgi Formunda Sürekli Engel Grubunda;

- *Süreğen Hastalık (Kronik)*
- *Dil ve Konuşma Zorluğu*
- *Zihinsel (MR)*
- *Sınıflanamayan*

alanlarını işaretleyen adaylar, bu grupta yer almaktadır.

Engelli Sağlık Kurulu Raporlarında;

- *zihinsel MR (mental retardasyon) ile*
- *sınıflanamayan grupta yer alan **yaygın gelişimsel bozukluk** (otizm spektrum bozuklukları (OSB), asberger sendromu, RETT sendromu, dezintegratif bozukluk vb.), **özgöl/özel öğrenme güçlüğü** (disleksi, dikkat eksikliği, hiperaktivite vb.)*

olduğu belirtilen adaylara ek süre ve talepleri doğrultusunda okuyucu ve/veya işaretleyici yardımı verilir. Bu adaylar tüm sorulardan sorumludur. Okuyucu yardımı alan adayların istedikleri takdirde sınav esnasında soruları kendilerinin de okumalarına izin verilir. Okuyucu ve/veya işaretleyici yardımı talep etmeyenler istedikleri takdirde tekli salonlarda sınava alınır.

Ruhsal ve duygusal sağlık sorunu (panikatak, depresyon, şizofreni, atipik psikoz gibi) olan adaylara talepleri doğrultusunda işaretleyici yardımı verilir. İşaretleyici yardımı talep etmeyenler de istedikleri takdirde tekli salonda sınava alınır.

Diyabet hastalarının insülin pompası, şeker ölçüm cihazları, ek gıda vb. ile engelli sınav salonlarına alınmalarına izin verilir. Sürekli sağlık sorunu nedeniyle ilaç kullanan adayların yanlarında ilaç getirmesine izin verilir. Sürekli sağlık sorunu nedeniyle ilaç vb. kullanan adayların bu durumlarını dilekçelerinde belirtmeleri gerekmektedir. ÖSYM'nin ilgili Komisyonunca bu talepleri değerlendirilir.

GEÇİCİ ENGELİ OLAN ADAYLAR

Geçici süreli sağlık sorunu veya hamilelik gibi geçici özel durumu olan adayların; ilaç, ek gıda, tuvalet gibi ihtiyaçlarının karşılanmasına ve üzerlerinde/yanlarında sargı, alçı, atel, koltuk değneği, oturma simidi gibi tedavi uygulamaları ile sınava alınmalarına izin verilir. Bu adaylara normal sınav süresi uygulanarak talepleri doğrultusunda işaretleyici yardımı verilir.

Geçici engeli olan adayların sağlık raporlarında belirtilen rapor bitiş tarihi en fazla 1 yıl sonrası olarak girilebilir. Rapor bitiş tarihinden sonra bu durumdaki adayların sağlık durumu bilgisi sistemden silinir. Rapor bitiş tarihinden önce raporda belirtilen sağlık durumu değişen adayların, bu durumlarını dilekçe ile ÖSYM'ye bildirmeleri gerekir. Gerekliğinde raporlarını yenilemeleri istenebilir.

SAĞLIK DURUMU/ENGEL BİLGİ FORMUNUN DOLDURULMASINA İLİŞKİN AÇIKLAMALAR

Sağlık durumu nedeniyle özel ihtiyaçları olan adayların, sınavlarda bu gereksinimlerine uygun hizmet alabilmeleri için, Sağlık Durumu/Engel Bilgi Formunu doldurmaları ve engel/sağlık bilgilerinin bu formda belirtildiği şekilde sisteme girilmesini sağlamaları gerekmektedir.

Başvuru Merkezi aracılığıyla başvuru yapanlar, bu formu durumlarına uygun şekilde doldurarak, başvuru merkezine yanlarında götürülecek ve başvurularını Sağlık Raporunu ve Sağlık Durumu/Engel Bilgi Formunu

görevliye göstererek yapacaklardır. Başvurusunu bireysel olarak internetten yapacak adaylar ise, Sağlık Durumu/Engel bilgilerinin sisteme girilebilmesi için, bu formu durumlarına uygun şekilde doldurarak aşağıda belirtildiği şekilde ÖSYM'ye göndereceklerdir.

Sağlık Durumu / Engel Bilgi Formu aşağıda yer alan açıklamalara göre doldurulacaktır. Başvurularını Başvuru Merkezi aracılığıyla veya bireysel olarak internetten yapan engelli/sağlık sorunu olan adayların, başvuru süresi içinde, verdikleri bilgileri doğrulayan sağlık raporlarının onaylı bir örneğini ve Aday Başvuru Kayıt Bilgileri Formu ile Sağlık Durumu/Engel Bilgi Formunu durumlarını anlatan bir dilekçe ekinde "ÖSYM Sınav Hizmetleri Daire Başkanlığı 06800 Bilkent/ANKARA" adresine posta ile göndermeleri veya elden teslim etmeleri zorunludur. Adayların Merkezimize gönderecekleri dilekçelerinin, ilgili sınav kılavuzlarında verilen "Genel Amaçlı Dilekçe" ile uyumlu olması ve bu dilekçelerde Aday İşlemleri Sisteminden alınacak "Evrak Referans Numarası"nın da bulunması gerekmektedir.

Sağlık Durumu / Engel Bilgi Formunda işaretleme yapan ve başvuru sistemine engelli olarak kaydedilen adaylardan aşağıdaki belgeleri başvuru süresi içerisinde ÖSYM'ye ulaştırmayanların, engelli olarak bina/salon atamaları yapılmayacak, bu adaylar sınava engelli aday olarak katılamayacaklardır. Sınava engelli aday olarak girdiği hâlde sağlık kurulu raporu/sağlık raporunun ÖSYM'ye ulaşmadığı tespit edilen adayların sınavı geçersiz sayılacaktır.

- 1) *Engelli Sağlık Kurulu Raporu/Sağlık raporlarının onaylı bir örneğini*
- 2) *Sağlık/Engel Bilgi Formunu*
- 3) *Sağlık/engel durumlarını belirten dilekçelerini*
- 4) *Aday Başvuru Kayıt Bilgilerinin bir fotokopisini*

ENGEL/SAĞLIK DURUMUNA İLİŞKİN BİLGİLER

SÜREKLİ ENGEL GRUBU

Görme, işitme, bedensel, zihinsel gibi sürekli engele sahip adaylar ile diyabet, astım, otizm spektrum bozukluğu, DEHB, dil ve konuşma bozukluğu, ruhsal ve duygusal gibi süreğen veya sınıflanamayan sağlık sorunları olan adaylar bu alanı dolduracaklardır.

Sürekli engel durumuna sahip adaylar bu bölümde, engel durumlarına uygun olan seçenek/seçenekleri işaretleyecekler ve sağlık raporlarında belirtilen yüzdelik oranı ilgili alana yazacaklardır. Raporlarında yüzdelik oran olmayanlar bu alanı boş bırakacaklardır.

Tam Vücut Engel Oranı: Sürekli engeli olan adayların "Engelli Sağlık Kurulu Rapor"unda belirtilen toplam yüzde oranıdır.

GEÇİCİ ENGELİ OLANLAR

Kaza, hastalık, tedavi, hamilelik vb. geçici bir sağlık durumu nedeniyle geçici bir engele veya özel gereksinime ihtiyacı olan adaylar ile yardımcı ihtiyacı olmasa dahi sağlık sorunu nedeniyle üzerinde/yanında alçı, sargı, atel, oturma simidi, splint, ek gıda, ilaç gibi gereksinimlerini bulundurmak zorunda olan adaylar, bu bölümü durumlarına uygun olarak dolduracak ve sağlık raporlarında belirtilen "Rapor Bitiş Tarihi"ni ilgili alana yazacaklardır. Rapor Bitiş Tarihi en fazla 1 yıl sonrası olarak yazılabilir. Rapor bitiş tarihinden sonra bu durumdaki adayların engel bilgisi sistemden silinir.

Rapor bitiş tarihinden önce raporda belirtilen engel durumu değişen adayların, bu durumlarını dilekçe ile Merkezimize bildirmeleri gerekmektedir.

ÖZEL DURUMLAR

Sağlık Durumu/Engel Bilgi Formunda Sürekli Engel Grubunda işaretleme yapan adayların varsa "Özel Durumlar" alanında da durumlarına uygun seçeneği işaretlemeleri gerekmektedir.

Örneğin; Sürekli Engel Grubunda "Sınıflanamayan" alanında işaretleme yapan adaylardan varsa Yaygın Gelişimsel Bozukluk veya Özgül/Özel Öğrenme Güçlüğü bulunanların durumlarına uygun seçeneği "Özel Durumlar" alanında da işaretlemeleri gerekmektedir. Sürekli Engel Grubunda "Bedensel (Ortopedik)" alanında işaretleme yapan adaylardan CP Hastası olanlar "Özel Durumlar" alanında "CP Hastası" seçeneğini, "İşitme" alanında işaretleme yapan adaylardan İlköğretime Başlama Yaşı Öncesi İşitme Engeli Edinmiş olanlar "Özel Durumlar" alanında "İlköğretime Başlama Yaşı Öncesi İşitme Engeli Edinmiş" seçeneğini işaretleyeceklerdir.

SINAV UYGULAMASINA İLİŞKİN BİLGİLER

Bu bölümde adaylar, durumlarına ve ihtiyaçlarına uygun olan seçenekleri işaretleyeceklerdir.

SORU KİTAPÇIĞI OKUMA DURUMU

Bu kısım adayın genel okuyabilme durumunu ifade eder. Görme engelli adaylar soru kitapçıklarının kaç punto olacağını buradaki seçeneklerden birini işaretleyerek belirleyecekler. Ayrıca "okuyucu istiyor" seçeneğini işaretleyen adayların bu talepleri engel grubuna göre değerlendirilecektir. Herhangi bir işaretleme yapılmadığı takdirde adayın 9 punto (normal) yazı karakterinde yazılmış soru kitapçığını okuyabildiği varsayılacak ve okuyucu yardımı verilmeyecektir.

CEVAP KÂĞIDI İŞARETLEME DURUMU

Cevap kâğıtları standart boyutta, 9 puntodur. Büyük punto kitapçık talebinde bulunan adayların bu durumu göz ardı etmemesi gerekmektedir. Adaylar standart boyutta olan cevap kâğıdına işaretleme yapma durumlarına göre bu alanda ilgili yeri dolduracaklar ve adayların bu talepleri engel grubuna göre değerlendirilecektir. Cevap kâğıdında işaretleme (kodlama) yapamayan adaylardan Merkezimizden "işaretleyici" talebinde bulunanlara işaretleyici görevli yardımı verilir. Sınavda işaretleyici görevli yardımı alan adayların, cevap kâğıdında kendisinin işaretleme (kodlama) yapmasına izin verilmez. İşaretleyici yardımı talep ettiği halde sınavda cevap kâğıdında işaretleme (kodlama) yapan adayların sınavı geçersiz sayılır. Sınavda işaretleyici yardımı alan adaylara, işaretleyici görevli tarafından soruların okunmasına izin verilmez. Sadece işaretleyici yardımı aldığı halde işaretleyici görevliden okuma yardımı da aldığı tespit edilen engelli adayların sınavı geçersiz sayılır. Sınavda işaretleyici yardımı alan adayların cevap kâğıtlarındaki ve soru kitapçığının kapağı üzerindeki bilgiler, salon görevlileri tarafından doldurulur.

SINAV SALON TERCİHİ

Bu bölüm, Özel Durumlarda yer alan sağlık sorunları ve sosyal uyum (dikkat eksikliği, hiperaktivite, bazı ruhsal ve duygusal sağlık sorunları, otizm vb.) nedeniyle ihtiyaç duyulan tekli ya da toplu salon bilgisini içermektedir. Özel Durumlarda belirtilmeyen sebeplerden dolayı tekli salonda sınava girmesi gereken adayların bu durumlarını dilekçelerinde belirtmeleri gerekmektedir. ÖSYM'nin ilgili Komisyonunca bu talepleri değerlendirilecektir. Sürekli veya geçici sağlık sorunu nedeniyle okuyucu ve/veya işaretleyici isteyen adayların sınav yeri atamaları doğrudan tekli salonlara yapılmaktadır.

SINAV SALONUNA ERİŞİM DURUMU

Adayların bu bölümde durumlarına uygun olarak verdikleri bilgiler sınav yeri atamalarında kullanılacaktır. Asansörü olmayan binalara veya giriş kat salonları dolu olan binaların ara katlarına yapılacak atamalar, adayların bu kısımda yer alan "Merdiven Çıkabilir" ve "Merdiven Çıkmakta Zorlanıyor" bilgilerine göre yapılacaktır.

SINAVA GETİREBİLECEK ARAÇ VE GEREÇLER

Bu bölümde adaylar, sağlık raporlarında belirtilen ve sınav salonuna getirip kullanmak istedikleri araç ve gereçleri işaretleyeceklerdir. Adayların bu bölümde durumlarına uygun olarak verdikleri bilgiler, sınav yeri atamalarında kullanılacaktır. Bu konuda ayrıntılı bilgi aşağıda yer almaktadır. Sağlık Durumu/Engel Bilgi Formunda yer almayan araç gereç ile sınava girme talebi olan adayların (bu durumlarını dilekçelerinde belirtmeleri halinde) talepleri, "Sağlık Sorunu Olan Adaylar İçin Sınav Yönetim Süreci" doğrultusunda işleme alınacaktır.

SAĞLIK/ENGEL DURUMU NEDENİ İLE ÖZEL BİR ALET, ARAÇ GEREÇ VE CİHAZLA SINAVA GİRECEK ADAYLARIN UYMASI GEREKEN KURALLAR

Sağlık/engel durumu nedeni ile bir alet, araç gereç ve cihazla sınava girmeleri gereken adayların, sınav konforunu temin etmek ve daha rahat koşullarda sınavlarını gerçekleştirmelerini sağlamak amacıyla, ilgili alet, araç gereç ve cihazları ile sınava girmelerine izin verilecektir. Bu durumdaki adayların, Merkezimize gönderecekleri sağlık raporlarında, kullanacakları alet, araç gereç ve cihazın ne olduğunun ve engelleri nedeniyle ilgili alet, araç gereç ve cihazı kullanmalarının zorunlu olduğunun açıkça belirtilmiş olması gerekmektedir. Adaylar, sağlık raporlarında belirtilmeyen alet, araç gereç ve cihazlarla sınav binalarına alınmaz. Ayrıca, sağlık raporlarında engelli adayların zorunlu olarak kullanacakları belirtilmiş; ancak, sınav güvenliğini zedeleyecek nitelikte olan alet, araç gereç ve cihazı kullanmak durumunda olan adaylar, ÖSYM tarafından belirlenen aşağıda "GENEL KURALLAR"dan sonra yer alan sınav merkezlerinde (**), ÖSYM tarafından hazırlanacak her türlü kablolu-kablosuz iletişimi kesilmiş binalarda sınava alınacaklardır. Bu binalarda bina girişi ve her salonda sınav uygulaması kamera ile kayıt altına alınacaktır. Bu tür alet, araç gereci kullanan adaylardan yukarıda belirtilen merkezlerde sınava girmek istemeyenler, diğer engelli adayların sınava alındığı binalarda ilgili alet, araç-gereç ve cihazı kullanma izni verilmeden sınava alınacaklardır.

Adaylar ilgili sağlık raporlarını, durumlarını ve taleplerini **başvuru süresi** içerisinde ÖSYM'ye iletcek veya bildireceklerdir. Başvuru süresi dışında gelen talepler, bilgi ve belgeler dikkate alınmayacaktır. Bu kapsamda ilgili komisyon tarafından yapılan değerlendirmede; ÖSYM sınavlarında sağlık/engel durumu nedeni ile aşağıdaki listede yer alan alet, araç-gereç ve cihazı kullanacak adaylar belirtilen sınav merkezlerinde sınava alınacaklardır:

- 1- Gözlük tipi işitme cihazı / atel / elektronik büyüteç / oksijen tüpü /masa lambası / koyu renk camlı gözlük / kullanacak olan adaylar, belirlenen sınav merkezlerinde (**) ÖSYM tarafından hazırlanacak her türlü kablolu-kablosuz iletişimi kesilmiş binalarda sınava alınacaklardır.
- 2- Kalp pili / kâğıt torba kullanan adaylar, tercih ettikleri sınav merkezinde sınava alınacaklardır.
- 3- İnsülin iğnesi, kalemi, enjektör, şırınga, şeker ölçüm cihazı kullanan adaylar, Bina Sınav Sorumlusu Yardımcısı tarafından bu araç gereç ve cihazları kontrol edilerek sınava alınacaklardır. Bu araç gereç ve cihazlar, ihtiyaç durumunda kullanılmak üzere sınav süresince Salon Başkanının masasının

üzerinde olacaktır. Bu durumda adaylar, kendi tercih etmiş oldukları sınav merkezinde sınava alınacaklardır. Bu araç gereç ve cihazların sınav süresince yanlarında bulundurmamak isteyen adaylar, belirlenen sınav merkezlerinde (**) ÖSYM tarafından hazırlanacak her türlü kablolu-kablosuz iletişimi kesilmiş binalarda sınava alınacaklardır.

- 4- Hipoglisemi (şeker düşmesi) nedeniyle sınavda yanlarında meyve suyu ve ek gıdaları bulundurma zorunluluğu olanlar, bu gıdaları sınavda kendi sıraları üzerinde bulundurabileceklerdir.
- 5- İnsülin Pompası kullanan adaylar, bu aparatı giysilerin altında bulundurmamak şartı ile kendi tercih etmiş oldukları sınav merkezinde sınava alınacaklardır.
- 6- İnsülin Pompası kullanıp, aynı zamanda başka rahatsızlığı nedeni ile (görme vb.) okuyucu yardımı alan adaylar, belirlenen sınav merkezlerinde (**) ÖSYM tarafından hazırlanacak her türlü kablolu-kablosuz iletişimi kesilmiş binalarda sınava alınacaklardır.
- 7- Üzerinde protez, ortezi olan adaylar, Bina Sınav Sorumlusu Yardımcısı tarafından bu protez, ortezleri kontrol edilerek sınava alınacaklardır. Protez, ortez giysi altında olmalıdır. Üzerinde protez, ortezi olan adaylardan (protez/ortez giysi altında olsun veya olmasın) okuyucu yardımı talep edenler, belirlenen sınav merkezlerinde (**) ÖSYM tarafından hazırlanacak her türlü kablolu-kablosuz iletişimi kesilmiş binalarda sınava alınacaklardır.
- 8- Üzerinde diren, katater bulunan adaylar, Bina Sınav Sorumlusu Yardımcısı tarafından bu diren, katater kontrol edilerek sınava alınacaklardır. Diren, katater giysi altında olmalıdır. Bu adaylardan okuyucu yardımı talep edenler ile diren, katateri metal parça içerenleri kullanacak olan adaylar, belirlenen sınav merkezlerinde (**) ÖSYM tarafından hazırlanacak her türlü kablolu-kablosuz iletişimi kesilmiş binalarda sınava alınacaklardır.
- 9- Boyunluk /destek malzemesi (yükseltici materyal) / eldiven / havlu/ peçete/ bez/ hasta bezi / bere / şapka / bandaj kullanan adaylar tercih ettikleri sınav merkezlerinde sınava girecekler ancak, bu malzemelerden metal parça içerenleri kullanacak adaylar, belirlenen sınav merkezlerinde (**) ÖSYM tarafından hazırlanacak her türlü kablolu-kablosuz iletişimi kesilmiş binalarda sınava alınacaklardır.
- 10- Korse kullanan adaylardan korsesi giysi altında olanlar tercih ettikleri sınav merkezinde sınava alınacaklardır. Bu adaylardan okuyucu yardımı talep edenler ile korsesi metal parça içeren adaylar, belirlenen sınav merkezlerinde (**) ÖSYM tarafından hazırlanacak her türlü kablolu-kablosuz iletişimi kesilmiş binalarda sınava alınacaklardır.
- 11- İlaç kullanacak adaylardan ilaçlarını tane ile sınav binasına getirenler tercih ettikleri sınav merkezinde sınava alınacaklardır. Kullanacakları ilacı paket içerisinde sınavda getirmesi gereken adaylar, belirlenen sınav merkezlerinde (**) ÖSYM tarafından hazırlanacak her türlü kablolu-kablosuz iletişimi kesilmiş binalarda sınava alınacaklardır.
- 12- Sınavda ek gıda kullanması gereken adaylar, gıda paketleri Bina Sınav Sorumlusu Yardımcısı tarafından kontrol edildikten sonra kendi tercih ettikleri sınav merkezinde sınava alınacaklardır.
- 13- Göz damlası kullanan adaylar, Bina Sınav Sorumlusu Yardımcısı kontrolünde (Göz damlası, ihtiyaç durumunda kullanılmak üzere sınav süresince Salon Başkanının masasının üzerinde olacaktır.) tercih ettikleri sınav merkezinde sınava alınacaklardır.
- 14- Sonda kullanan adaylar tercih ettikleri sınav merkezinde sınava alınacak ancak bunlardan okuyucu yardımı talep edenler, belirlenen sınav merkezlerinde (**) ÖSYM tarafından hazırlanacak her türlü kablolu-kablosuz iletişimi kesilmiş binalarda sınava alınacaklardır.
- 15- Oturma simidi, yastık kullanan adaylar, Bina Sınav Sorumlusu Yardımcısı kontrolünde tercih ettikleri sınav merkezinde sınava alınacaklardır. Bu adaylardan okuyucu yardımı talep edenler, belirlenen sınav merkezlerinde (**) ÖSYM tarafından hazırlanacak her türlü kablolu-kablosuz iletişimi kesilmiş binalarda sınava alınacaklardır.
- 16- Maske kullanan adaylar, Bina Sınav Sorumlusu Yardımcısı kontrolünde tercih ettikleri sınav merkezinde sınava alınacaklardır. Bu adaylardan maskesi metal parça içerenler, belirlenen sınav merkezlerinde (**) ÖSYM tarafından hazırlanacak her türlü kablolu-kablosuz iletişimi kesilmiş binalarda sınava alınacaklardır.
- 17- Pant ve dizlik kullanan adaylar bu malzemeleri giysi altında olmak kaydıyla tercih ettikleri sınav merkezinde sınava alınacaklardır. Bu adaylardan okuyucu talep eden adaylar, belirlenen sınav merkezlerinde (**) ÖSYM tarafından hazırlanacak her türlü kablolu-kablosuz iletişimi kesilmiş binalarda sınava alınacaklardır.
- 18- İşitme Cihazı ve Biyonic Kulak kullanan adaylar, eğer kulaklıklar ve cihazları bedenlerinden ayrılabilir ise sınav öncesinde Bina Sınav Sorumlusu Yardımcısının kontrolünden sonra sınav binalarına alınır, cihazlar sınav görevlileri tarafından adaydan sınav öncesi teslim alınarak sınav tamamlandıktan sonra tekrar adaya teslim edilir. Sınav esnasında İşitme Cihazı ve Biyonic Kulak kullanmak durumunda kalan

adaylar ile bu cihazlarını salon görevlilerine teslim etmek istemeyenler, belirlenen sınav merkezlerinde (**) ÖSYM tarafından hazırlanacak her türlü kablolu-kablosuz iletişimi kesilmiş binalarda sınava alınacaklardır.

- 19- Tekerlekli sandalye (akülü olanlar dâhil) kullanan adaylar tercih ettikleri sınav merkezinde sınava alınacaklardır. Bu adaylardan okuyucu talep eden adaylar, belirlenen sınav merkezlerinde (**) ÖSYM tarafından hazırlanacak her türlü kablolu-kablosuz iletişimi kesilmiş binalarda sınava alınacaklardır.
- 20- Koltuk değneği / baston / kanedyen / yürüteç kullanan adaylar, tercih ettikleri sınav merkezinde sınava alınacaklardır. Bina Sınav Sorumlusu Yardımcısı tarafından bu malzemeler teslim alınacak sınav sonunda adaya teslim edilecektir.
- 21- Elektronik olmayan büyüteç kullanan adaylar, tercih ettikleri sınav merkezinde sınava alınacaklardır. Büyüteci metal parça içeren adaylar, belirlenen sınav merkezlerinde (**) ÖSYM tarafından hazırlanacak her türlü kablolu-kablosuz iletişimi kesilmiş binalarda sınava alınacaklardır.
- 22- Prizmatik Gözlük, teleskopik gözlük kullanan adaylar (sadece çerçeve ise) tercih ettikleri sınav merkezinde sınava alınacaklardır. Bu malzemelerinde bir aparat takılı olan adaylar, belirlenen sınav merkezlerinde (**) ÖSYM tarafından hazırlanacak her türlü kablolu-kablosuz iletişimi kesilmiş binalarda sınava alınacaklardır.
- 23- Abaküs kullanan adaylar Bina Sınav Sorumlusu Yardımcısının kontrolü ile tercih ettikleri sınav merkezinde sınava alınacaklardır. Üzerinde herhangi bir olağan dışı aparat olan cihazlarla sınava girecek adaylar, belirlenen sınav merkezlerinde (**) ÖSYM tarafından hazırlanacak her türlü kablolu-kablosuz iletişimi kesilmiş binalarda sınava alınacaklardır.
- 24- Küptaş veya Kabartmalı Yazı Tableti kullanan adayların bu malzemeleri plastik ise tercih ettikleri sınav merkezinde sınava alınacaklardır. Metal kalem kullanacaklarda bu malzeme kontrol edilip tutanağa olağan dışı bir durum olmadığı yazılacaktır. Aksi takdirde aday sınava alınmayacaktır. Kalem dışında metal aksamı malzeme kullanacak olan adaylar, belirlenen sınav merkezlerinde (**) ÖSYM tarafından hazırlanacak her türlü kablolu-kablosuz iletişimi kesilmiş binalarda sınava alınacaklardır.
- 25- Braille Daktilo kullanan adaylar, belirlenen sınav merkezlerinde (**) ÖSYM tarafından hazırlanacak her türlü kablolu-kablosuz iletişimi kesilmiş binalarda sınava alınacaklardır.
- 26- Tahta ve Beyaz Tahta Kalem kullanan adaylar, tercih ettikleri sınav merkezinde sınava alınacaklardır. Bu malzemesi metal parça içerenler ile okuyucu talep eden adaylar, belirlenen sınav merkezlerinde (**) ÖSYM tarafından hazırlanacak her türlü kablolu-kablosuz iletişimi kesilmiş binalarda sınava alınacaklardır.
- 27- Büyüteç gözlüğü kullanan adayların bu malzemeleri Bina Sınav Sorumlusu Yardımcısı tarafından kontrol edilerek tercih ettikleri sınav merkezinde sınava alınacaklardır. Eğer olağan dışı bir durum var ise adayın talebi ile kendileri belirlenen sınav merkezlerinde (**) ÖSYM tarafından hazırlanacak her türlü kablolu-kablosuz iletişimi kesilmiş binalarda sınava alınacaklardır.
- 28- Astım ilacı, spreyi, pompası kullanan adaylar, Bina Sınav Sorumlusu Yardımcısı kontrolünde tercih ettikleri sınav merkezinde sınava alınacaklardır. Bu araç gereç ve cihazlar, ihtiyaç durumunda kullanılmak üzere sınav süresince Salon Başkanının masasının üzerinde olacaktır.

GENEL KURALLAR

- KURAL 1:** Engeli nedeniyle herhangi bir alet/araç gereç kullanan engelli adaylardan okuyucu talep edenler, belirlenen sınav merkezlerinde (**) ÖSYM tarafından hazırlanacak her türlü kablolu-kablosuz iletişimi kesilmiş binalarda sınava alınacaklardır.
- KURAL 2:** Engeli nedeniyle herhangi bir elektronik alet/araç gereç kullanan engelli adaylar, belirlenen sınav merkezlerinde (**) ÖSYM tarafından hazırlanacak her türlü kablolu-kablosuz iletişimi kesilmiş binalarda sınava alınacaklardır.
- KURAL 3:** Vücut üzerine monte edilen ve elektronik olmayan alet ve araçlarla (giysi altında olmak koşulu ile) sınava girecek adaylar, tercih ettikleri sınav merkezinde sınava alınacaklardır.
- KURAL 4:** Engelli salonunda herhangi bir alet/araç gereç ile sınava giren aday olması durumunda Bina Sınav Sorumlusu Yardımcısı bu alet/araç gereci tek tek kontrol edecek ve izin verilen alet/araç gereç olup olmadığına, alet/araç gereç üzerinde metal unsurlar bulunmadığına karar verecek ve binaya alacaktır.
- KURAL 5:** Metal nitelikli eşya beyanında bulunmadığı halde üzerinde metal eşya çıkan engelliler atanmış oldukları binalarda söz konusu alet ve cihaz ile sınava alınmayacaktır.
- KURAL 6:** İşaretleyici yardımı talep eden adaylardan engeli nedeniyle sınavda metal eşya/cihaz alet bulundurmamak durumunda olanlar ve sınav esnasında yüksek sesle soruları kendileri okuyacaklar ise belirlenen sınav merkezlerinde (**) ÖSYM tarafından hazırlanacak her türlü kablolu-kablosuz iletişimi kesilmiş binalarda sınava alınacaklardır.

- KURAL 7:** Üzerinde cihaz bulunan engellilerden soruları yüksek sesle okumak isteyenler, belirlenen sınav merkezlerinde (**) ÖSYM tarafından hazırlanacak her türlü kablolu-kablosuz iletişimi kesilmiş binalarda sınava alınacaklardır.
- KURAL 8:** Giysi altında kabul edilen cihazların sınav sırasında giysi üzerine çıkartılması veya bedenden ayrılması durumunda adayın sınavı geçersiz olacaktır. Aday hemen Bina Sınav Sorumlusu odasına götürülerek süresi boyunca bekletilip sonradan bina dışına çıkmasına müsaade edilecektir. Söz konusu alet tutanakla ÖSYM'ye gönderilecek.
- KURAL 9:** ÖSYM tarafından belirlenen sınav merkezlerinde (**) her türlü kablolu-kablosuz iletişimi kesilmiş sınav binalarına atanan adaylar ihtiyacı olan cihazları kendisi getirecektir. Sınavdan önce ÖSYM uzmanları aletleri kontrol edip gözden geçirdikten sonra sınav güvenliğini zedeleyecek bir durum olmadığını onaylayıp kullanım izni verilerse aday bu cihazları sınavda kullanabilecektir. Güvenlik ihlali yapan aday sınav binasına alınmayacaktır.
- KURAL 10:** Belirlenen sınav merkezlerinden (**) sınava başvuran engelliler de metal aksamı olan cihaz kullanmaları halinde belirlenen sınav merkezlerinde (**) ÖSYM tarafından hazırlanacak her türlü kablolu-kablosuz iletişimi kesilmiş binalarda sınava alınacaklardır.
- KURAL 11:** Adaylar başvuru süresi içerisinde kullanmak istedikleri cihazların fotoğraflarını ve özelliklerini içeren dilekçelerini ÖSYM'ye iletcekler. ÖSYM her cihazı inceleyip yukarıdaki açıklamalar çerçevesinde adayın sınav merkezini belirleyecektir. ÖSYM'ye fotoğrafı ve özellikleri gönderilen cihaz dışında bir cihaz ile sınav binasına gelen adaylar sınava alınmayacaktır.
- KURAL 12:** Yukarıda tanımlanan araç gereç ve cihazların dışında engelli adayların kullanmak durumunda oldukları başka malzeme, alet, araç, gereç, cihaz veya engel durumu söz konusu olur ise aday başvuru süresi içerisinde durumunu dilekçe ile ÖSYM'ye bildirecek ve ilgili komisyon incelemesi neticesinde karar verip adaya bildirecektir.

HER TÜRLÜ KABLULU-KABLOSUZ İLETİŞİMİ KESİLMİŞ SINAV BİNALARININ YER ALDIĞI SINAV MERKEZLERİ **

Kodu	Sınav Merkezi
010	Adana
030	Afyonkarahisar (ALAN BİLGİSİ sınavları, ÖABT hariç)
062	Ankara - Çankaya
070	Antalya
160	Bursa
210	Diyarbakır
250	Erzurum
341	İstanbul - 1 (Kadıköy/Maltepe/Ataşehir)
343	İstanbul - 3 (Beyoğlu/Şişli/Beşiktaş/Kağıthane/Sarıyer)
352	İzmir - Kuzey (Karşıyaka/Bornova/Çiğli)
380	Kayseri
440	Malatya
550	Samsun
610	Trabzon
630	Şanlıurfa (ALAN BİLGİSİ sınavları, ÖABT hariç)

5. HAK İDDİA EDİLEMİYEN DURUMLAR

KPSS'de yüksek puan almak, kamu kurum ve kuruluşlarında görev almada tek başına bir hak teşkil etmeyecektir. Yanlış, yanıltıcı veya yalan beyanda bulunanlar ile başvuru sırasında verdiği bilgiler yüzünden yerleştirmesi yapılamayan adaylar bu durumdan dolayı bir hak iddia edemeyecektir. Kamu kurum ve kuruluşlarının atama için öngördükleri koşulları karşılayamayan adaylar, yerleştirmeden doğan tüm haklarını kaybedeceklerdir.

DİKKAT: Sınavlarda uygulanacak soruların telif hakları ÖSYM'ye aittir. Sorular, ÖSYM Yönetim Kurulu tarafından yayımlanmasına karar verilenler hariç, hiçbir kişi veya kuruma verilmez. Sorular, basılı ya da internet ortamında yayınlanamaz. ÖSYM'nin yazılı izni olmadan, hangi amaçla olursa olsun, tamamının veya bir kısmının kopya edilmesi, fotoğraflarının çekilmesi, herhangi bir yolla çoğaltılması, kullanılması ya da yayınlanması yasaktır. Aksi yönde fiillere karşı, 5846 sayılı Fikir ve Sanat Eserleri Kanunu gereğince kanuni yollara başvurulacaktır.

KPSS İLGİLİ GENEL BİLGİLER

21 Mayıs 2017, Saat 10.00

- * Tüm Adaylar ----- Genel Yetenek ve Genel Kültür Testleri-----Zorunlu

21 Mayıs 2017, Saat 14.30

- * Öğretmen Adayları ----- Eğitim Bilimleri Testi-----Zorunlu

- * Öğretmenlik Meslek Bilgisi Alanında Yurtdışı Yükseköğretim Diploma Denkliği İçin Yükseköğretim Kurulu Başkanlığınca Sınav Kararı Verilen Adaylar ----- Eğitim Bilimleri Testi-----Zorunlu

27 Mayıs 2017, Saat 10.00

- * Tüm Adaylar ----- Kamu Yönetimi, Uluslararası İlişkiler, Çalışma Ekonomisi ve Endüstri İlişkileri Testleri-----İsteğe bağlı

27 Mayıs 2017, Saat 14.30

- * Tüm Adaylar ----- Hukuk, İktisat, Maliye Testleri-----İsteğe bağlı

28 Mayıs 2017, Saat 10.00

- * Tüm Adaylar ----- İşletme, Muhasebe, İstatistik Testleri-----İsteğe bağlı

16 Temmuz 2017, Saat 10.00

- * İlgili Alanlarda Öğretmen Adayları ----- ÖABT-----Zorunlu

**TÜRKİYE İŞ KURUMUNDAN (İŞKUR)
İŞÇİ OLARAK İSTİHDAM EDİLMEK İSTEYEN ADAYLARA DUYURU**

Kamu kurum ve kuruluşlarında normal, engelli ve eski hükümlü işçi ihtiyaçları “Kamu Kurum ve Kuruluşlarına İşçi Alınmasında Uygulanacak Usul ve Esaslar Hakkında Yönetmelik” ve “Kamu Kurum ve Kuruluşlarına Eski Hükümlü İşçi Alınmasında Uygulanacak Usul ve Esaslar Hakkında Yönetmelik” hükümleri çerçevesinde KPSS sonuçlarına göre Türkiye İş Kurumu (İŞKUR) tarafından karşılanacaktır. 2017- KPSS yalnızca öğretmen ve A Grubu adaylar için yapıldığından ve (A Grubu kadrolar için kullanılan puanlar hariç) 2016 yılı KPSS'nin geçerliliği devam ettiği için işçi olarak istihdam edilmek isteyen adayların 2017- KPSS'ye girmelerine gerek bulunmamaktadır.

**MAVİ KART SAHİPLERİNİN KAMU KURUM VE KURULUŞLARINDA İSTİHDAMINA
İLİŞKİN AÇIKLAMALAR**

5901 Sayılı Türk Vatandaşlığı Kanununun 28'inci maddesi gereğince Mavi Kart sahibi olup Mavi Kartlılar Kütüğüne kayıtlı adaylar, bir kadroya dayalı ve kamu hukuku rejimine tabi olarak asli ve sürekli kamu hizmete görevlerinde bulunamazlar. Ancak kamu kurum ve kuruluşlarında işçi, geçici veya sözleşmeli personel olarak çalıştırılabilirler.

**2828 SAYILI KANUNUN EK 1 MADDESİ GEREĞİNCE HAKLARINDA KORUNMA VEYA BAKIM
TEDBİR KARARI ALINMIŞ OLANLARIN İŞE ALIMLARINA İLİŞKİN AÇIKLAMALAR**

6518 sayılı Kanun ile 2828 sayılı Kanunun Ek 1 inci maddesi değiştirilmiş ve haklarında korunma veya bakım tedbir kararı alınmış olanların işe yerleştirilmelerinde merkezi sınav ile merkezi yerleştirme uygulamasına geçilmiştir. Buna göre, haklarında korunma veya bakım tedbir kararı alınmış olup, kamu kurum ve kuruluşlarında işe yerleştirilmek isteyen adaylardan en az ortaöğretim (lise) mezunu olan adayların **B grubu kadrolar için** yapılan/yapılacak KPSS'ye girmiş olmaları gerekmektedir. Bu itibarla, 2828 sayılı Kanun kapsamında yapılacak yerleştirmelerde 2016 yılı KPSS sonuçları kullanılacağından hak sahibi olan adayların 2017-KPSS'ye girmelerine gerek bulunmamaktadır.

e-DEVLET ŞİFRESİ İLE ÖSYM SİSTEMLERİNE GİRİŞ

Adaylar, ÖSYM'nin Aday İşlemleri Sistemine (<https://ais.osym.gov.tr>) e-Devlet Kapısı üzerinden güvenli giriş yapabileceklerdir. ÖSYM aday erişim şifresi kullanılarak yapılan tüm işlemler, e-Devlet Kapısı üzerinden giriş yapılarak da gerçekleştirilebilecektir. ÖSYM aday erişim şifresi kullanılarak veya e-Devlet Kapısı üzerinden giriş yapılarak yapılan tüm işlemlerin sorumluluğu adayın kendisine aittir. Bu nedenle şifre hiç kimseye paylaşılmamalıdır. Ayrıca e-Devlet Kapısından “Tek Tıkla Giriş” özelliği kullanılarak da yukarıda belirtilen uygulamalara güvenli giriş yapma, ÖSYM Kartlı Ödeme Sistemine (<https://odeme.osym.gov.tr>) erişilebilme ve ÖSYM sisteminde var olan sınav/yerleştirme sonuçlarını toplu olarak görme ekranına erişim özelliği eklenmiştir. ÖSYM Merkezi (Bilkent-Ankara) ve Başvuru Merkezlerinde aday veya görevliye e-Devlet şifresi verme işlemi yapılmamaktadır.

BAŞVURMA GENEL ŞARTLARI

Bu sınav sonucuna göre kamu kurum ve kuruluşlarının personel alımlarına başvuracak adayların aşağıdaki genel şartlara sahip olmaları gerekmektedir.

- a) Türk vatandaşı olmak.
- b) 18 yaşını tamamlamış olmak. (Bir meslek veya sanat okulunu bitirenler en az 15 yaşını doldurmuş olmak ve Türk Medeni Kanununun 12'nci maddesine göre kazai rüşt kararı almak şartıyla Devlet memurluklarına atanabilirler.
- c) Güvenlik soruşturması ve/veya arşiv araştırması yapılmış olmak.
- d) Kamu haklarından mahrum bulunmamak.
- e) Türk Ceza Kanununun 53 üncü maddesinde belirtilen süreler geçmiş olsa bile; kasten işlenen bir suçtan dolayı bir yıl veya daha fazla süreyle hapis cezasına ya da affa uğramış olsa bile devletin güvenliğine karşı suçlar, Anayasal düzene ve bu düzenin işleyişine karşı suçlar, zimmet, irtikâp, rüşvet, hırsızlık, dolandırıcılık, sahtecilik, güveni kötüye kullanma, hileli iflas, ihaleye fesat karıştırma, edimin ifasına fesat karıştırma, suçtan kaynaklanan malvarlığı değerlerini aklama veya kaçakçılık suçlarından mahkûm olmamak.
- f) 657 sayılı Devlet Memurları Kanununun 48'inci maddesinin 6'ncı fıkrasında belirtilen askerlik şartını taşımak. (Askerde bulunan adaylar da tercih yapabileceklerdir. Ancak, yoklama kaçağı veya bakaya durumda bulunan adayların tercihte bulunmamaları gerekmektedir.)
- g) Görevini devamlı yapmasına engel olabilecek akıl hastalığı bulunmamak. (Hangi görevin devamlı yapılmasına, hangi akıl hastalığının engel olacağına resmî sağlık kurumlarından alınan raporların incelenmesi suretiyle ilgili kurumlar tarafından karar verilecektir.)
- h) Tercih edilecek kadrolar için aranan diğer başvuru şartlarını taşımak.

ENGELLİ ADAYLARIN DİKKATİNE:

Engelli statüsündeki adayların, ("Devlet memuru olabilir" ibareli sağlık raporu almaları kaydıyla) KPSS'ye girmelerinden sonra kamu kurum ve kuruluşlarının KPSS Tercih Kılavuzlarında yer alan kadro veya pozisyonlarını tercih etmeleri hâlinde, puanları ve tercihleri çerçevesinde yerleştirilmeleri mümkün bulunmakla birlikte, 657 sayılı Devlet Memurları Kanunu ve bu Kanun'un 53'üncü maddesinin birinci fıkrası hükmü gereği hazırlanan Engelli Kamu Personeli Seçme Sınavı ve Engellilerin Devlet Memurluğuna Alınmaları Hakkında Yönetmelik'te engelli memur istihdamı ayrıca düzenlenmiş olup bu suretle istihdam edilecek engelliler için ÖSYM tarafından yapılacak Engelli Kamu Personeli Seçme Sınavı (EKPSS) ve bu sınavın sonuçlarına göre yerleştirme yapılacaktır.

**T. C. MİLLÎ EĞİTİM BAKANLIĞI TALİM VE TERBİYE KURULU BAŞKANLIĞI
ÖĞRETMENLİK ALANLARI, ATAMA VE DERS OKUTMA ESASLARI**

<u>ATAMAYA ESAS ALAN</u>	<u>MEZUN OLUNAN YÜKSEKÖĞRETİM PROGRAMI</u>	<u>YDS YABANCI DİL ALANI*</u>
Almanca	1. Almanca Öğretmenliği 2. Alman Dili ve Edebiyatı Bölümü 3. Alman Dili ve Kültürü Bölümü 4. Mütercim-Tercümanlık Bölümü (Almanca)	Almanca
Arapça	1. Arapça Öğretmenliği 2. Arap Dili ve Edebiyatı Bölümü 3. Mütercim-Tercümanlık Bölümü (Arapça)	Arapça
Çince	1. Çin Dili ve Edebiyatı 2. Sinoloji 3. Mütercim-Tercümanlık Bölümü (Çince)	Çince
Fransızca	1. Fransızca Öğretmenliği 2. Fransız Dili ve Edebiyatı Bölümü 3. Mütercim-Tercümanlık Bölümü (Fransızca)	Fransızca
İspanyolca	İspanyol Dili ve Edebiyatı Bölümü	İspanyolca
İtalyanca	İtalyan Dili ve Edebiyatı Bölümü	İtalyanca
Japonca	1. Japonca Öğretmenliği 2. Japon Dili ve Edebiyatı Bölümü	Japonca
Rusça	1. Rus Dili ve Edebiyatı 2. Mütercim-Tercümanlık Bölümü (Rusça)	Rusça

* ÖABT kapsamında alan sınavı yapılmayan yabancı dillerdeki alanlarda (Almanca, Arapça, Çince, Fransızca, İspanyolca, İtalyanca, Japonca, Rusça) öğretmen atamalarında, MEB tarafından ilgili yıla ait Yabancı Dil Bilgisi Seviye Tespit Sınavı (YDS) İlkbahar Dönemi sonuçlarından oluşturulan KPSS puan türü kullanılacağından adayların T. C. MİLLÎ EĞİTİM BAKANLIĞI TALİM VE TERBİYE KURULU BAŞKANLIĞI ÖĞRETMENLİK ALANLARI, ATAMA VE DERS OKUTMA ESASLARI doğrultusunda **mezun olduğu yükseköğretim programına uygun yabancı dilde** YDS İlkbahar Dönemi sınavına katılarak öğretmen atamasında kullanılacak KPSS puanlarının hesaplanmasını sağlamaları gerekmektedir. **Mezun olduğu yükseköğretim programına uygun yabancı dil** dışında bir dilde YDS İlkbahar Dönemi sınavına katılan adayların, ilgili KPSS puanı hesaplanmış olsa bile bu puan öğretmen atamalarında kullanılmaz. İlgili testte en az bir (1) ham puanı olmayan adaylar için puan hesaplanmaz.

ÖĞRETMENLİK MESLEK BİLGİSİ ALANINDA YURTDIŞI YÜKSEKÖĞRETİM DİPLOMALARI DENKLIĞİ İÇİN KPSS EĞİTİM BİLİMLERİ SINAVINA KATILACAK ADAYLAR İÇİN AÇIKLAMALAR

Yurtdışındaki yükseköğretim kurumlarından alınmış diplomaların denklik işlemlerinde uyulacak usul ve esasları belirleyen “Yurtdışı Yükseköğretim Diplomaları Denklik Yönetmeliği” ile Yükseköğretim Genel Kurulu kararları uyarınca, yurt dışında alınan diplomaların denkliğinin kabul edilebilmesi için Yükseköğretim Kurulu Başkanlığına Öğretmenlik Meslek Bilgisi alanında başvuran adaylardan, Yükseköğretim Kurulu Başkanlığınca haklarında sınava girme kararı alınanların KPSS Eğitim Bilimleri Sınavına girmeleri gerekmektedir. Diploma denklik belgelerine düşülen Öğretmenlik şerhi Yükseköğretim Kurulu tarafından “*Bu belge sahibi adına yukarıda belirtilen alanda öğretmenlik belgesi düzenlenebilmesi için, ilgilinin Öğretmenlik alanında yapılan Kamu Personel Seçme Sınavı Eğitim Bilimleri alanında başarılı olması gerekmektedir*” olarak değiştirilmiştir. Öğretmenlik alanında sınava alınan adaylar için puan hesaplamasında yapılan değişiklik nedeniyle, bu karar tarihinden önceki yıllarda yapılan KPSS Eğitim Bilimleri sonuçları geçersiz sayılır.

Yurt dışında eğitimlerini tamamlayarak diploma denklik belgesi almak üzere Yükseköğretim Kurulu Başkanlığına (YÖK) başvuran veya başvuracak adaylar bu sınava başvurabileceklerdir. Yükseköğretim Yürütme Kurulunun 17.05.2016 tarihli toplantısında; hakkında Seviye Tespit Sınavı kararı alınmamış kişilerin de mevcut sınavlara katılabilmeleri ve başvuruları Seviye Tespit Sınavı kararı ile sonuçlandığı takdirde elde ettikleri Seviye Tespit Sınavı sonucunun geçerli sayılmasına karar verilmiştir.

Adayların tümü (diploma denklik belgesi için KPSS Eğitim Bilimleri Sınavına katılacak adaylar da dâhil) **KPSS Genel Yetenek-Genel Kültür** oturumuna başvurmak zorundadır. Adaylar, Öğretmenlik Meslek Bilgisi alanında yurt dışı diplomaları denkliği için KPSS Eğitim Bilimleri oturumuna katılacaklardır. Diğer oturumlara katılmak zorunlu değildir, adayın tercihinine bağlıdır.

Kılavuzun “Değerlendirme” maddesine göre adayların ilgili KPSS Puanları hesaplanacaktır.

Sınavın KPSS Eğitim Bilimleri oturumuna giren ve sınav başvurusunda “Öğretmenlik Meslek Bilgisi Alanında Yurtdışı Yükseköğretim Diploma Denkliği İçin Denklik Puanımın Hesaplanmasını İstiyorum” seçeneğini işaretleyen adayların Denklik Puanı hesaplanacaktır. Denklik Puanının hesaplanmasında adayların Eğitim Bilimleri Testindeki doğru cevap sayısından yanlış cevap sayısının dörtte biri çıkarılarak ham puanlar bulunacak ve aşağıdaki formül kullanılarak 100 üzerinden Denklik Puanları hesaplanacaktır.

$$\text{Denklik Puanı} = \text{Adayın Ham Puanı} \times \frac{100}{\text{Testteki Toplam Soru Sayısı}}$$

Testteki Toplam Soru Sayısı, iptal edilen soru/sorular çıkarıldıktan sonra kalan soru sayısıdır.

Adayların sınavda başarılı olabilmesi için Denklik Puanlarının 100 üzerinden en az 40 olması gerekmektedir. Sınavda başarılı olan adaylar adına Yükseköğretim Kurulu Başkanlığı'nca Diploma Denklik Belgesi düzenlenir. Denklik işlemleri için sınava giren adaylardan, sınav sonucuna göre başarılı olamayıp denklik belgesi almaya hak kazanamayanlar, girdikleri sınavın sonuçlarını diğer atama/yerleştirmelerde kullanamazlar.

TABLO-1 KPSS'DE UYGULANACAK TESTLERİN KAPSAMLARI

Genel Yetenek	Soruların Testteki Yaklaşık Ağırlığı
1) Sözel Bölüm Sözel akıl yürütme (muhakeme) becerilerini, dil bilgisi ve yazım kurallarını ölçmeye yönelik sorulardan oluşacaktır.	%50
2) Sayısal Bölüm Sayısal ve mantıksal akıl yürütme (muhakeme) becerilerini ölçmeye yönelik sorulardan oluşacaktır.	%50
Genel Kültür	Soruların Testteki Yaklaşık Ağırlığı
1) Tarih	%45
a) Osmanlı Öncesi Türk Devletleri Tarihi (Siyasal, sosyal, ekonomik ve kültürel gelişmeler)	(%5)
b) Osmanlı Tarihi (XIII. yüzyıldan XX. yüzyıl başlarına kadar yaşanan siyasi, sosyal, ekonomik ve kültürel gelişmeler)	(%15)
c) Atatürk İlkeleri ve İnkılap Tarihi (XX. yüzyıl başından XX. yüzyılın ortalarına kadar, Osmanlı Devleti'nin yıkılışından İkinci Dünya Savaşı'nın sonuna kadar Türkiye tarihinde yaşanan siyasi, sosyal, ekonomik ve kültürel gelişmeler)	(%20)
d) Çağdaş Türk ve Dünya Tarihi (XX. yüzyılın başlangıcından günümüze kadar Dünyada; İkinci Dünya Savaşı'ndan günümüze kadar Türkiye'de yaşanan siyasi, sosyal, ekonomik ve kültürel gelişmeler)	(%5)
2) Türkiye Coğrafyası	%30
a) Türkiye'nin fiziki özellikleri	(%12)
b) Türkiye'nin beşerî özellikleri	(%5)
c) Türkiye'nin ekonomik özellikleri	(%13)
3) Temel Yurttaşlık Bilgisi	%15
a) Hukuk başlangıcı	(%5)
b) Anayasa	(%5)
c) İdare	(%5)
4) Türkiye ve Dünya ile İlgili Genel, Kültürel ve Güncel Sosyoekonomik Konular	%10

Eğitim Bilimleri	Soruların Testteki Yaklaşık Ağırlığı
1) Öğretim İske ve Yöntemleri	%26
2) Sınıf Yönetimi	%6
3) Öğretim Teknolojileri ve Materyal Tasarımı	%6
4) Program Geliştirme	%6
5) Ölçme ve Değerlendirme	%15
6) Öğrenme Psikolojisi	%15
7) Gelişim Psikolojisi	%13
8) Rehberlik ve Özel Eğitim	%13
Öğretmenlik Alan Bilgisi	Soruların Testteki Yaklaşık Ağırlığı
1) Alan Bilgisi	%80
2) Alan Eğitimi	%20
Kamu Yönetimi	Soruların Testteki Yaklaşık Ağırlığı
1) Siyaset Bilimi	%20
2) Anayasa	%15
3) Yönetim Bilimleri	%20
4) Yönetim Hukuku	%20
5) Kentleşme ve Çevre Sorunları	%15
6) Türk Siyasi Hayatı (Osmanlıdan Günümüze Siyasi Olaylar)	%10

Hukuk**Soruların Testteki Yaklaşık Ağırlığı**

1) Anayasa Hukuku	%10
2) İdare Hukuku ve İdari Yargı	%15
3) Ceza Hukuku (Genel Hükümler ve Ceza Muhakemesi Hukuku)	%15
4) Medeni Hukuk	%15
5) Borçlar Hukuku (Genel Hükümler)	%15
6) Ticaret Hukuku	%15
7) İcra ve İflas Hukuku	%15

İktisat**Soruların Testteki Yaklaşık Ağırlığı**

1) İktisadi Doktrinler Tarihi	%5
2) Mikro İktisat	%30
3) Makro İktisat	%25
4) Para-Banka-Kredi	%10
5) Uluslararası İktisat	%10
6) Kalkınma-Büyüme	%10
7) Türkiye Ekonomisi	%10

İşletme**Soruların Testteki Yaklaşık Ağırlığı**

1) Temel Kavramlar	%10
2) İşletme Yönetimi	%25
3) Üretim Yönetimi	%25
4) Pazarlama Yönetimi	%20
5) Finansal Yönetim	%20

Maliye**Soruların Testteki Yaklaşık Ağırlığı**

1) Maliye Teorisi	%10
2) Kamu Gelirleri	%15
3) Kamu Giderleri	%15
4) Kamu Borçları	%15
5) Bütçe	%15
6) Vergi Hukuku	%15
7) Maliye Politikası	%15

Muhasebe**Soruların Testteki Yaklaşık Ağırlığı**

1) Genel Muhasebe	%70
2) Mali Tablolar Analizi	%20
3) İhtisas Muhasebesi (Maliyet Muhasebesi, Yönetim Muhasebesi, Denetim, TFRS, TMS)	%10

Çalışma Ekonomisi ve Endüstri İlişkileri**Soruların Testteki Yaklaşık Ağırlığı**

1) İş ve Sosyal Güvenlik Hukuku	%55
a) İş Hukuku ve Teorisi	(%20)
b) Sosyal Güvenlik Hukuku ve Teorisi	(%25)
c) Sosyal Politika	(%10)
2) Çalışma Ekonomisi	%30
3) Çalışma Psikolojisi ve Çalışma Sosyolojisi	%15

İstatistik**Soruların Testteki Yaklaşık Ağırlığı**

1) Olasılık ve Stokastik Süreçler	%15
2) Matematiksel İstatistik	%15
3) Yöneylem Araştırması	%5
4) Çok Değişkenli Analizler	%10
5) Parametrik Olmayan Testler	%5
6) Uygulamalı İstatistik	%15
7) Zaman Serileri	%5
8) Deney Tasarımı ve Varyans Analizi	%10
9) Örnekleme	%10
10) Regresyon Analizi	%10

Uluslararası İlişkiler**Soruların Testteki Yaklaşık Ağırlığı**

1) Uluslararası İlişkiler Teorisi	%20
2) Uluslararası Hukuk	%25
3) Siyasi Tarih	%20
4) Uluslararası Güncel Sorunlar	%10
5) Uluslararası Örgütler	%10
6) Türk Dış Politikası	%15

ÖĞRETMENLİK ALAN BİLGİSİ TESTİ

Türkçe Öğretmenliği

Soruların Testteki Yaklaşık Ağırlığı

1) Alan Bilgisi Testi	%80
a) Anlama ve Anlatma Teknikleri	(%24)
b) Dil Bilgisi ve Dil Bilimi	(%16)
c) Çocuk Edebiyatı	(%8)
d) Türk Halk Edebiyatı	(%8)
e) Yeni Türk Edebiyatı	(%8)
f) Eski Türk Edebiyatı	(%8)
g) Edebiyat Bilgi ve Kuramları	(%8)

2) Alan Eğitimi Testi	%20
-----------------------	-----

İlköğretim Matematik Öğretmenliği

Soruların Testteki Yaklaşık Ağırlığı

1) Alan Bilgisi Testi	%80
a) Analiz	(%28)
b) Cebir	(%18)
c) Geometri	(%18)
d) Uygulamalı Matematik	(%16)

2) Alan Eğitimi Testi	%20
-----------------------	-----

Fen Bilimleri/Fen ve Teknoloji Öğretmenliği

Soruların Testteki Yaklaşık Ağırlığı

1) Alan Bilgisi Testi	%80
a) Fizik	(%24)
b) Kimya	(%22)
c) Biyoloji	(%22)
d) Yer Bilimi (Jeoloji)	(%4)
e) Astronomi	(%4)
f) Çevre Bilimi	(%4)

2) Alan Eğitimi Testi	%20
-----------------------	-----

Sosyal Bilgiler Öğretmenliği

Soruların Testteki Yaklaşık Ağırlığı

1) Alan Bilgisi Testi	%80
a) Tarih	(%28)
b) Coğrafya	(%20)
c) Siyaset Bilimi	(%8)
d) Diğer sosyal bilim alanları	(%24)
Sosyal Bilgilerin Temelleri, Sosyal Psikoloji, Arkeoloji, Antropoloji, Sosyoloji, Felsefe, Ekonomi, Bilim Teknoloji ve Sosyal Değişme, Sanat ve Estetik, İnsan İlişkileri ve İletişim, Günümüz Dünya Sorunları, Sosyal Proje Geliştirme	

2) Alan Eğitimi Testi	%20
-----------------------	-----

Türk Dili ve Edebiyatı Öğretmenliği

Soruların Testteki Yaklaşık Ağırlığı

1) Alan Bilgisi Testi	%80
a) Eski Türk Dili ve Yeni Türk Dili	(%26)
b) Yeni Türk Edebiyatı	(%18)
c) Eski Türk Edebiyatı	(%18)
d) Türk Halk Edebiyatı	(%18)

2) Alan Eğitimi Testi	%20
-----------------------	-----

Tarih Öğretmenliği

Soruların Testteki Yaklaşık Ağırlığı

1) Alan Bilgisi Testi	%80
a) Tarih Metodu	(%8)
b) Eski Çağ Tarihi	(%4)
c) İslamiyet Öncesi Türk Tarihi	(%10)
d) Orta Çağ İslam Tarihi	(%12)
e) Osmanlı Tarihi	(%14)
f) Türkiye Cumhuriyeti Tarihi	(%12)
g) Ortaçağ'dan 20. Yüzyıl'a Dünya Tarihi	(%12)
h) 20. Yüzyıl Türk ve Dünya Tarihi	(%8)

2) Alan Eğitimi Testi	%20
-----------------------	-----

Coğrafya Öğretmenliği

		Soruların Testteki Yaklaşık Ağırlığı
1) Alan Bilgisi Testi		%80
a) Fiziki Coğrafya		(%30)
b) Beşeri ve Ekonomik Coğrafya		(%30)
c) Bölgeler ve Ülkeler		(%20)
2) Alan Eğitimi Testi		%20

Fizik Öğretmenliği

		Soruların Testteki Yaklaşık Ağırlığı
1) Alan Bilgisi Testi		%80
a) Mekanik		(%20)
b) Elektrik ve Manyetizma		(%20)
c) Madde ve Özellikleri		(%10)
d) Dalgalar ve Optik		(%10)
e) Modern Fizik		(%20)
2) Alan Eğitimi Testi		%20

Kimya Öğretmenliği

		Soruların Testteki Yaklaşık Ağırlığı
1) Alan Bilgisi Testi		%80
a) Analitik Kimya		(%20)
b) Anorganik Kimya		(%20)
c) Organik Kimya		(%20)
d) Fizikokimya		(%20)
2) Alan Eğitimi Testi		%20

Biyoloji Öğretmenliği

		Soruların Testteki Yaklaşık Ağırlığı
1) Alan Bilgisi Testi		%80
a) Hücre ve Metabolizma		(%16)
b) Bitki Biyolojisi		(%10)
c) İnsan ve Hayvan Biyolojisi		(%20)
d) Ekoloji		(%10)
e) Canlıların Sınıflandırılması		(%8)
f) Genetik ve Evrim		(%16)
2) Alan Eğitimi Testi		%20

Matematik Öğretmenliği (Lise)

		Soruların Testteki Yaklaşık Ağırlığı
1) Alan Bilgisi Testi		%80
a) Analiz		(%24)
b) Cebir		(%16)
c) Geometri		(%16)
d) Uygulamalı Matematik		(%24)
2) Alan Eğitimi Testi		%20

İngilizce Öğretmenliği

		Soruların Testteki Yaklaşık Ağırlığı
1) Alan Bilgisi Testi		%80
a) Dil Yeterliliği		(%50)
b) Dil Bilim		(%16)
c) Edebiyat		(%14)
2) Alan Eğitimi Testi		%20

Din Kültürü ve Ahlak Bilgisi Öğretmenliği

		Soruların Testteki Yaklaşık Ağırlığı
1) Alan Bilgisi Testi		%80
a) Hz. Muhammed'in Hayatı ve Sünneti		(%12)
b) Kur'an-ı Kerim'in Muhtevasını Anlama		(%12)
c) Temel Dini Bilgiler (İslâm, İman Esasları ve İbadetleri)		(%16)
d) İslam Ahlakı, Estetiği ve Felsefesi		(%12)
e) Günümüz Türkiye'sindeki İslam Mezhep ve Yorumları		(%4)
f) Din Bilimleri (Din Sosyolojisi, Din Psikolojisi, Dinler Tarihi, Din Eğitimi, Din Felsefesi)		(%24)
2) Alan Eğitimi Testi		%20

Rehber Öğretmen**Soruların Testteki Yaklaşık Ağırlığı**

1) Alan Bilgisi Testi	%80
a) <i>Temel Psikolojik Kavramlar</i>	(%16)
b) <i>Psikolojik Danışma Kuram İlke ve Teknikleri</i>	(%16)
c) <i>Davranış ve Uyum Problemleri</i>	(%10)
d) <i>Bireyi Tanıma Teknikleri</i>	(%10)
e) <i>Bireyle ve Grupla Psikolojik Danışma</i>	(%10)
f) <i>Mesleki Rehberlik ve Kariyer Danışmanlığı</i>	(%8)
g) <i>Psikolojik Danışma ve Rehberlikte Araştırma ve Program Geliştirme</i>	(%6)
h) <i>Meslek Etiği ve Yasal Konular</i>	(%4)
2) Alan Eğitimi Testi	%20

Sınıf Öğretmenliği**Soruların Testteki Yaklaşık Ağırlığı**

1) Alan Bilgisi Testi	%80
a) <i>Temel Matematik</i>	(%12)
b) <i>Genel Biyoloji</i>	(%6)
c) <i>Genel Fizik</i>	(%6)
d) <i>Genel Kimya</i>	(%6)
e) <i>Türk Dili</i>	(%12)
f) <i>Cumhuriyet Dönemi Türk Edebiyatı</i>	(%6)
g) <i>Çocuk Edebiyatı</i>	(%6)
h) <i>Uygarlık Tarihi</i>	(%6)
i) <i>Türk Tarihi ve Kültürü</i>	(%6)
j) <i>Genel Coğrafya</i>	(%6)
k) <i>Türkiye Coğrafyası ve Jeopolitiği</i>	(%8)
2) Alan Eğitimi Testi	%20

Okul Öncesi Öğretmenliği**Soruların Testteki Yaklaşık Ağırlığı**

1) Alan Bilgisi Testi	%80
a) <i>Okul Öncesi Eğitime Giriş</i>	(%6)
b) <i>İnsan Anatomisi ve Fizyolojisi</i>	(%2)
c) <i>Psikoloji</i>	(%2)
d) <i>Anne-Çocuk Sağlığı ve İlk Yardım</i>	(%4)
e) <i>Anne-Çocuk Beslenmesi</i>	(%2)
f) <i>Erken Çocukluk Döneminde Gelişim</i>	(%12)
g) <i>Yaratıcılık ve Geliştirilmesi</i>	(%6)
h) <i>Çocukta Oyun Gelişimi</i>	(%4)
i) <i>Çocuk Edebiyatı</i>	(%4)
j) <i>Çocuk Ruh Sağlığı</i>	(%8)
k) <i>Drama</i>	(%4)
l) <i>Özel Öğretim Yöntemleri II</i>	(%14)
m) <i>Anne-Baba Eğitimi</i>	(%6)
n) <i>İlköğretime Hazırlık ve İlköğretim Programları</i>	(%6)
2) Alan Eğitimi Testi	%20

TABLO-2 KPSS PUAN TÜRLERİ*

KPSS PUAN TÜRÜ NO	GENEL YETENEK	GENEL KÜLTÜR	EĞİTİM BİLİMLERİ	HUKUK	İKTİSAT	İŞLETME	MALİYE	MUHASEBE	ÇALIŞMA EKONOMİSİ VE END. İLİŞKİLERİ	İSTATİSTİK	KAMU YÖNETİMİ	ULUSLARARASI İLİŞKİLER	ÖABT	2017-YDS (İLKBAHAR)
KPSSP1	0,70	0,30												
KPSSP2	0,60	0,40												
KPSSP3	0,50	0,50												
KPSSP4	0,20	0,20		0,60										
KPSSP5	0,15	0,15		0,50	0,20									
KPSSP6	0,15	0,15		0,40							0,30			
KPSSP7	0,15	0,15		0,40								0,30		
KPSSP8	0,15	0,10		0,35	0,20		0,20							
KPSSP9	0,10	0,10		0,35	0,15		0,15				0,15			
KPSSP10	0,30	0,30	0,40											
KPSSP11	0,10	0,10		0,35	0,15		0,15					0,15		
KPSSP12	0,20	0,20								0,60				
KPSSP13	0,20	0,10			0,30					0,40				
KPSSP14	0,20	0,20			0,60									
KPSSP15	0,15	0,15		0,20	0,50									
KPSSP16	0,15	0,10		0,15	0,40		0,20							
KPSSP17	0,10	0,10		0,15	0,30		0,20	0,15						
KPSSP18	0,10	0,10		0,15	0,20	0,15	0,15	0,15						
KPSSP19	0,20	0,20					0,60							
KPSSP20	0,15	0,15		0,20			0,50							
KPSSP21	0,15	0,10		0,15	0,20		0,40							
KPSSP22	0,10	0,10		0,15	0,20		0,30	0,15						
KPSSP23	0,10	0,10		0,15	0,15	0,15	0,20	0,15						
KPSSP24	0,20	0,20				0,60								
KPSSP25	0,15	0,15				0,50		0,20						
KPSSP26	0,15	0,10			0,20	0,40		0,15						
KPSSP27	0,10	0,10		0,15	0,20	0,30		0,15						
KPSSP28	0,10	0,10		0,15	0,15	0,20	0,15	0,15						
KPSSP29	0,20	0,20									0,60			
KPSSP30	0,10	0,10		0,30							0,50			
KPSSP31	0,10	0,10		0,25	0,15						0,40			
KPSSP32	0,10	0,10		0,20	0,15		0,15				0,30			
KPSSP33	0,10	0,10		0,20	0,20		0,15				0,25			
KPSSP34	0,20	0,20										0,60		
KPSSP35	0,10	0,10		0,30								0,50		
KPSSP36	0,10	0,10		0,25	0,15							0,40		
KPSSP37	0,10	0,10		0,20	0,15		0,15					0,30		
KPSSP38	0,10	0,10		0,20	0,20		0,15					0,25		

KPSS PUAN TÜRÜ NO	GENEL YETENEK	GENEL KÜLTÜR	EĞİTİM BİLİMLERİ	HUKUK	İKTİSAT	İŞLETME	MALİYE	MUHASEBE	ÇALIŞMA EKONOMİSİ VE END. İLİŞKİLERİ	İSTATİSTİK	KAMU YÖNETİMİ	ULUSLARARASI İLİŞKİLER	ÖABT	2017-YDS (İLKBAHAR)
KPSSP39	0,20	0,20							0,60					
KPSSP40	0,10	0,10		0,30					0,50					
KPSSP41	0,10	0,10		0,25	0,15				0,40					
KPSSP42	0,10	0,10		0,20	0,15		0,15		0,30					
KPSSP43	0,10	0,10		0,20	0,20		0,15		0,25					
KPSSP44	0,20	0,20						0,60						
KPSSP45	0,15	0,15				0,20		0,50						
KPSSP46	0,15	0,10			0,20	0,15		0,40						
KPSSP47	0,10	0,10		0,15	0,20		0,15	0,30						
KPSSP48	0,10	0,10		0,20	0,20		0,20	0,20						
KPSSP120	0,15	0,15	0,20											0,50
KPSSP121	0,15	0,15	0,20										0,50	

- * 1) İlgili testte en az bir (1) ham puanı bulunmayan adaylar için puan hesaplanmayacaktır.
- 2) KPSS puanı ile personel alımı yapan kamu kurum ve kuruluşları, 2017 yılı sınavı sonuçlarının açıklanmasından itibaren A Grubu Kadroları için yukarıda belirtilen KPSS puan türlerini kullanacaklardır. Bu nedenle adayların katılacakları sınavları belirlemeden önce başvuru yapmak istedikleri kamu kurum ve kuruluşlarından personel alımında kullanacakları puan türü ile ilgili güncel bilgiyi edinmeleri yararlarına olacaktır.
- 3) 6085 sayılı Sayıştay Kanunu ile Sayıştay Denetçi Yardımcılığı Yönetmeliği hükümlerine göre, ÖSYM ile Sayıştay Başkanlığı arasında her yıl imzalanan protokol doğrultusunda yapılan Sayıştay Denetçi Yardımcısı Adaylığı Eleme Sınavına alınacak adayların belirlenmesinde KPSSP48 puanı kullanılacaktır. Bu nedenle, önceki yıllarda KPSS puanı şartı aranmayan bu sınava katılmayı planlayan adayların, KPSSP48 puanının hesaplanmasında gerekli testleri cevaplamaları gerekmektedir.

TABLO-3 Mezun Olunacak/Olunan Üniversite

Kodu	Adı
1001	ABANT İZZET BAYSAL ÜNİVERSİTESİ
1065	ABDULLAH GÜL ÜNİVERSİTESİ
2001	ACIBADEM ÜNİVERSİTESİ
1104	ADANA BİLİM VE TEKNOLOJİ ÜNİVERSİTESİ
1002	ADYAMAN ÜNİVERSİTESİ
1003	ADNAN MENDERES ÜNİVERSİTESİ
1004	AFYON KOCATEPE ÜNİVERSİTESİ
1005	AĞRI İBRAHİM ÇEÇEN ÜNİVERSİTESİ
1006	AHI EVRAN ÜNİVERSİTESİ
1007	AKDENİZ ÜNİVERSİTESİ
1008	AKSARAY ÜNİVERSİTESİ
1105	ALANYA ALAADDİN KEYKUBAT ÜNİVERSİTESİ
2069	ALANYA HAMDULLAH EMİN PAŞA ÜNİVERSİTESİ
1009	AMASYA ÜNİVERSİTESİ
1010	ANADOLU ÜNİVERSİTESİ
2080	ANKA TEKNOLOJİ ÜNİVERSİTESİ
1109	ANKARA SOSYAL BİLİMLER ÜNİVERSİTESİ
1011	ANKARA ÜNİVERSİTESİ
1100	ANKARA YILDIRIM BEYAZIT ÜNİVERSİTESİ
2085	ANTALYA AKEV ÜNİVERSİTESİ
1012	ARDAHAN ÜNİVERSİTESİ
1013	ARTVİN ÇORUH ÜNİVERSİTESİ
1014	ATATÜRK ÜNİVERSİTESİ
2002	ATILIM ÜNİVERSİTESİ
2003	AVRASYA ÜNİVERSİTESİ
2005	BAHÇEŞEHİR ÜNİVERSİTESİ
1015	BALIKESİR ÜNİVERSİTESİ
1106	BANDIRMA ONYEDİ EYLÜL ÜNİVERSİTESİ
1016	BARTIN ÜNİVERSİTESİ
2006	BAŞKENT ÜNİVERSİTESİ
1017	BATMAN ÜNİVERSİTESİ
1018	BAYBURT ÜNİVERSİTESİ
2007	BEYKENT ÜNİVERSİTESİ
2008	BEYKOZ ÜNİVERSİTESİ
2009	BEZM-i ÂLEM VAKIF ÜNİVERSİTESİ
1019	BİLECİK ŞEYH EDEBALI ÜNİVERSİTESİ
1020	BİNGÖL ÜNİVERSİTESİ
2076	BİRÜNİ ÜNİVERSİTESİ
1021	BİTLİS EREN ÜNİVERSİTESİ
1022	BOĞAZIÇI ÜNİVERSİTESİ
1023	BOZOK ÜNİVERSİTESİ
1024	BURSA TEKNİK ÜNİVERSİTESİ
1103	BÜLENT ECEVİT ÜNİVERSİTESİ
1026	CUMHURİYET ÜNİVERSİTESİ
2010	ÇAĞ ÜNİVERSİTESİ
1027	ÇANAKKALE ONSEKİZ MART ÜNİVERSİTESİ
2011	ÇANKAYA ÜNİVERSİTESİ
1028	ÇANKIRI KARATEKİN ÜNİVERSİTESİ
1029	ÇUKUROVA ÜNİVERSİTESİ
1030	DİCLE ÜNİVERSİTESİ
2012	DOĞUŞ ÜNİVERSİTESİ
1031	DOKUZ EYLÜL ÜNİVERSİTESİ
1032	DUMLUPINAR ÜNİVERSİTESİ

TABLO-3 Mezun Olunacak/Olunan Üniversite

Kodu	Adı
1033	DÜZCE ÜNİVERSİTESİ
1034	EGE ÜNİVERSİTESİ
1035	ERCIYES ÜNİVERSİTESİ
1036	ERZİNCAN ÜNİVERSİTESİ
1037	ERZURUM TEKNİK ÜNİVERSİTESİ
1038	ESKİŞEHİR OSMANGAZİ ÜNİVERSİTESİ
2014	FATİH SULTAN MEHMET VAKIF ÜNİVERSİTESİ
1039	FIRAT ÜNİVERSİTESİ
1040	GALATASARAY ÜNİVERSİTESİ
1041	GAZİ ÜNİVERSİTESİ
1042	GAZİANTEP ÜNİVERSİTESİ
1043	GAZİOSMANPAŞA ÜNİVERSİTESİ
1044	GEBZE TEKNİK ÜNİVERSİTESİ
2017	GEDİK ÜNİVERSİTESİ
1045	GİRESUN ÜNİVERSİTESİ
1046	GÜLHANE ASKERİ TIP AKADEMİSİ
1047	GÜMÜŞHANE ÜNİVERSİTESİ
1048	HACETTEPE ÜNİVERSİTESİ
1049	HAKKARİ ÜNİVERSİTESİ
2019	HALIÇ ÜNİVERSİTESİ
1050	HARRAN ÜNİVERSİTESİ
2016	HASAN KALYONCU ÜNİVERSİTESİ
1051	HİTİT ÜNİVERSİTESİ
1052	IĞDIR ÜNİVERSİTESİ
2020	IŞIK ÜNİVERSİTESİ
2086	İBN HALDUN ÜNİVERSİTESİ
2021	İHSAN DOĞRAMACI BİLKENT ÜNİVERSİTESİ
1053	İNÖNÜ ÜNİVERSİTESİ
1107	İSKENDERUN TEKNİK ÜNİVERSİTESİ
2022	İSTANBUL 29 MAYIS ÜNİVERSİTESİ
2023	İSTANBUL AREL ÜNİVERSİTESİ
2024	İSTANBUL AYDIN ÜNİVERSİTESİ
2050	İSTANBUL AYVANSARAY ÜNİVERSİTESİ
2025	İSTANBUL BİLGİ ÜNİVERSİTESİ
2026	İSTANBUL BİLİM ÜNİVERSİTESİ
2075	İSTANBUL ESENYURT ÜNİVERSİTESİ
2027	İSTANBUL GELİŞİM ÜNİVERSİTESİ
2029	İSTANBUL KEMERBURGAZ ÜNİVERSİTESİ
2030	İSTANBUL KÜLTÜR ÜNİVERSİTESİ
1054	İSTANBUL MEDENİYET ÜNİVERSİTESİ
2031	İSTANBUL MEDİPOL ÜNİVERSİTESİ
2081	İSTANBUL RUMELİ ÜNİVERSİTESİ
2032	İSTANBUL SABAHATTİN ZAİM ÜNİVERSİTESİ
2033	İSTANBUL ŞEHİR ÜNİVERSİTESİ
1055	İSTANBUL TEKNİK ÜNİVERSİTESİ
2034	İSTANBUL TİCARET ÜNİVERSİTESİ
1056	İSTANBUL ÜNİVERSİTESİ
2084	İSTİNYE ÜNİVERSİTESİ
2035	İZMİR EKONOMİ ÜNİVERSİTESİ
1057	İZMİR KATİP ÇELEBİ ÜNİVERSİTESİ
1058	İZMİR YÜKSEK TEKNOLOJİ ENSTİTÜSÜ
2037	KADİR HAS ÜNİVERSİTESİ
1059	KAFKAS ÜNİVERSİTESİ

TABLO-3 Mezun Olunacak/Olunan Üniversite

Kodu	Adı
1060	KAHRAMANMARAŞ SÜTÇÜ İMAM ÜNİVERSİTESİ
1061	KARABÜK ÜNİVERSİTESİ
1062	KARADENİZ TEKNİK ÜNİVERSİTESİ
1063	KARAMANOĞLU MEHMETBEY ÜNİVERSİTESİ
1064	KASTAMONU ÜNİVERSİTESİ
1066	KIRIKKALE ÜNİVERSİTESİ
1067	KIRKLARELİ ÜNİVERSİTESİ
1068	KİLİS 7 ARALIK ÜNİVERSİTESİ
1069	KOCAELİ ÜNİVERSİTESİ
2039	KOÇ ÜNİVERSİTESİ
2083	KONYA GIDA VE TARIM ÜNİVERSİTESİ
2040	KTO KARATAY ÜNİVERSİTESİ
2041	MALTEPE ÜNİVERSİTESİ
1025	MANİSA CELÂL BAYAR ÜNİVERSİTESİ
1071	MARDİN ARTUKLU ÜNİVERSİTESİ
1072	MARMARA ÜNİVERSİTESİ
2072	MEF ÜNİVERSİTESİ
1073	MEHMET AKİF ERSOY ÜNİVERSİTESİ
1074	MERSİN ÜNİVERSİTESİ
1075	MİMAR SİNAN GÜZEL SANATLAR ÜNİVERSİTESİ
1076	MUĞLA SITKI KOÇMAN ÜNİVERSİTESİ
1095	MUNZUR ÜNİVERSİTESİ
1077	MUSTAFA KEMAL ÜNİVERSİTESİ
1078	MUŞ ALPARSLAN ÜNİVERSİTESİ
1079	NAMIK KEMAL ÜNİVERSİTESİ
1070	NECMETTİN ERBAKAN ÜNİVERSİTESİ
1080	NEVŞEHİR HACI BEKTAŞ VELİ ÜNİVERSİTESİ
2045	NİŞANTAŞI ÜNİVERSİTESİ
2046	NUH NACİ YAZGAN ÜNİVERSİTESİ
2047	OKAN ÜNİVERSİTESİ
1082	ONDOKUZ MAYIS ÜNİVERSİTESİ
1083	ORDU ÜNİVERSİTESİ
1084	ORTA DOĞU TEKNİK ÜNİVERSİTESİ
1085	OSMANİYE KORKUT ATA ÜNİVERSİTESİ
1081	ÖMER HALİSDEMİR ÜNİVERSİTESİ
2048	ÖZYEGİN ÜNİVERSİTESİ
1086	PAMUKKALE ÜNİVERSİTESİ
2049	PİRİ REİS ÜNİVERSİTESİ
1087	RECEP TAYYİP ERDOĞAN ÜNİVERSİTESİ
2051	SABANCI ÜNİVERSİTESİ
1110	SAĞLIK BİLİMLERİ ÜNİVERSİTESİ
1088	SAKARYA ÜNİVERSİTESİ
2077	SANKO ÜNİVERSİTESİ
1089	SELÇUK ÜNİVERSİTESİ
1090	SİİRT ÜNİVERSİTESİ
1091	SİNOP ÜNİVERSİTESİ
1092	SÜLEYMAN DEMİREL ÜNİVERSİTESİ
1093	ŞIRNAK ÜNİVERSİTESİ
2067	TED ÜNİVERSİTESİ
2054	TOBB EKONOMİ VE TEKNOLOJİ ÜNİVERSİTESİ
2055	TOROS ÜNİVERSİTESİ
1094	TRAKYA ÜNİVERSİTESİ
2057	TÜRK HAVA KURUMU ÜNİVERSİTESİ

TABLO-3 Mezun Olunacak/Olunan Üniversite

Kodu	Adı
1096	TÜRK-ALMAN ÜNİVERSİTESİ
1108	TÜRKİYE ULUSLARARASI İSLAM, BİLİM VE TEKNOLOJİ ÜNİVERSİTESİ
2058	UFUK ÜNİVERSİTESİ
1097	ULUDAĞ ÜNİVERSİTESİ
2064	ULUSLARARASI ANTALYA ÜNİVERSİTESİ
1098	UŞAK ÜNİVERSİTESİ
2065	ÜSKÜDAR ÜNİVERSİTESİ
1099	YALOVA ÜNİVERSİTESİ
2060	YAŞAR ÜNİVERSİTESİ
2061	YEDİTEPE ÜNİVERSİTESİ
2062	YENİ YÜZYIL ÜNİVERSİTESİ
1101	YILDIZ TEKNİK ÜNİVERSİTESİ
2079	YÜKSEK İHTİSAS ÜNİVERSİTESİ
1102	YÜZÜNCÜ YIL ÜNİVERSİTESİ
3001	DOĞU AKDENİZ ÜNİVERSİTESİ
3002	GİRNE AMERİKAN ÜNİVERSİTESİ
3003	LEFKE AVRUPA ÜNİVERSİTESİ
8720	ULUSLARARASI AMERİKAN ÜNİVERSİTESİ
3004	ULUSLARARASI KIBRIS ÜNİVERSİTESİ
3005	YAKIN DOĞU ÜNİVERSİTESİ
3006	AKDENİZ KARPAZ ÜNİVERSİTESİ
3007	GİRNE ÜNİVERSİTESİ
3008	KIBRIS İLİM ÜNİVERSİTESİ
3009	KIBRIS AMERİKAN ÜNİVERSİTESİ
3010	KIBRIS SOSYAL BİLİMLER ÜNİVERSİTESİ
4039	HOCA AHMET YESEVİ TÜRK-KAZAK ÜNİVERSİTESİ
4052	KIRGIZİSTAN-TÜRKİYE MANAS ÜNİVERSİTESİ
7002	POLİS AKADEMİSİ
7004	KARA HARP OKULU KOMUTANLIĞI
7005	HAVA HARP OKULU KOMUTANLIĞI
7006	DENİZ HARP OKULU KOMUTANLIĞI
8900	MİLLİ EĞİTİM BAKANLIĞI YÜKSEKÖĞRETİM KURUMLARI
8910	SAĞLIK BAKANLIĞI YÜKSEKÖĞRETİM KURUMLARI
9700	YURT DIŞI YÜKSEKÖĞRETİM KURUMLARI

TABLO-4 Mezun Olunacak/Olunan Lisans Programı

Kodu	Adı
8342	ACIL YARDIM VE AFET YÖNETİMİ
8297	ADALET YÜKSEKOKULU (B) (EKSTERN)
9416	ADLI BİLİŞİM MÜHENDİSLİĞİ
3101	AĞAÇ İŞLERİ ENDÜSTRİ MÜHENDİSLİĞİ / AĞAÇ İŞLERİ ENDÜSTRİSİ MÜHENDİSLİĞİ
4203	AĞAÇ İŞLERİ ENDÜSTRİSİ
8145	AĞAÇ İŞLERİ ÖĞRETMENLİĞİ
5101	AİLE BİLİMLERİ VE TÜKETİCİ ÖĞRETMENLİĞİ
3102	AİLE EKONOMİSİ VE BESLENME ÖĞRETMENLİĞİ
8341	AİLE VE TÜKETİCİ BİLİMLERİ
8120	AİLE VE TÜKETİCİ BİLİMLERİ ÖĞRETMENLİĞİ
9152	AKSESUAR TASARIMI
3103	AKTÜARYA / AKTÜERYA
5102	AKTÜERYA BİLİMLERİ
9380	AKTÜERYA VE RİSK YÖNETİMİ
8304	ALMAN DİL BİLİMİ
4204	ALMAN DİLİ
6104	ALMAN DİLİ VE EDEBİYATI
8121	ALMAN DİLİ VE KÜLTÜRÜ
3105	ALMANCA ÖĞRETMENLİĞİ
9488	ALTYAPI
8305	AMERİKAN DİLİ VE EDEBİYATI
3106	AMERİKAN KÜLTÜRÜ VE EDEBİYATI
3107	ANA OKULU ÖĞRETMENLİĞİ / ANAOKULU ÖĞRETMENLİĞİ
9356	ANİMASYON
9466	ANİMASYON VE OYUN TASARIMI
7101	ANTRENÖRLÜK EĞİTİMİ
3108	ANTROPOLOJİ
3109	ARAP DİLİ VE EDEBİYATI
3110	ARAPÇA ÖĞRETMENLİĞİ
3111	ARKEOLOJİ
3112	ARKEOLOJİ VE SANAT TARİHİ
9346	ARNAVUT DİLİ VE EDEBİYATI
4208	ARNAVUTÇA
8146	ARP
3113	ARŞİVCİLİK
4209	ASFALTİT VE PETROL-GAZ ÜRETİMİNİN FİZİKİ SÜREÇLERİ
8306	ASTRONOMİ
3114	ASTRONOMİ VE UZAY BİLİMLERİ
9203	AŞÇILIK
3115	AVRUPA BİRLİĞİ İLİŞKİLERİ
9472	AZERBAJCAN DİLİ ÖĞRETMENLİĞİ
4211	AZERBAJCAN DİLİ VE EDEBİYATI
9405	AZERBAJCAN DİLİ VE EDEBİYATI ÖĞRETMENLİĞİ
8343	AZERBAJCAN TÜRKÇESİ VE EDEBİYATI
8147	BAHÇE BİTKİLERİ
9190	BAHÇE BİTKİLERİ ÜRETİMİ VE PAZARLAMASI
4212	BAHÇE VE TARLA BİTKİLERİ
7105	BALE
7106	BALE DANSÇILIĞI
9197	BALIKÇILIK TEKNOLOJİSİ
3116	BALIKÇILIK TEKNOLOJİSİ MÜHENDİSLİĞİ
7107	BANDO ŞEFLİĞİ
3117	BANKACILIK
3118	BANKACILIK FİNANS
9988	Bankacılık ve Finans
6119	BANKACILIK VE FİNANS / BANKACILIK VE FİNANSMAN
3120	BANKACILIK VE SİGORTACILIK
9391	BASIM TEKNOLOJİLERİ
8122	BASIM VE YAYIMCILIK
9377	BASIM VE YAYIN ÜRETİM TEKNOLOJİLERİ
9406	BASIM YAYIN VE REDAKTE
8148	BASIN VE YAYIMCILIK
3121	BASIN VE YAYIN / BASIN-YAYIN
8149	BASKI ÖĞRETMENLİĞİ
7150	BASKI SANATLARI
8150	BATI AVRUPA İŞ İDARESİ VE İKTİSAT

TABLO-4 Mezun Olunacak/Olunan Lisans Programı

Kodu	Adı
4215	BATI DİLLERİ
8307	BEDEN EĞİTİMİ ÖĞRETMENLİĞİ
7102	BEDEN EĞİTİMİ VE SPOR ÖĞRETMENLİĞİ
8123	BEDEN EĞİTİMİ VE SPOR YÜKSEKOKULU
8124	BESİN TEKNOLOJİSİ VE ÖĞRETMENLİĞİ
9505	BESLENME
9501	BESLENME BİLİMLERİ
3122	BESLENME VE DİYETETİK
7208	BİLEŞİK SANATLAR / BİRLEŞİK SANATLAR
4216	BİLGİ İŞLEMİ
8308	BİLGİ TEKNOLOJİLERİ
8144	BİLGİ VE BELGE YÖNETİMİ
3123	BİLGİSAYAR
8143	BİLGİSAYAR BİLİMİ / BİLGİSAYAR BİLİMLERİ
5137	BİLGİSAYAR BİLİMİ VE MÜHENDİSLİĞİ / BİLGİSAYAR BİLİMLERİ MÜHENDİSLİĞİ
8309	BİLGİSAYAR DONANIMI VE TEKNOLOJİSİ
3124	BİLGİSAYAR MÜHENDİSLİĞİ
3125	BİLGİSAYAR ÖĞRETMENLİĞİ
3126	BİLGİSAYAR SİSTEMLERİ ÖĞRETMENLİĞİ
4220	BİLGİSAYAR SİSTEMLERİ VE AĞLARI
8151	BİLGİSAYAR SİSTEMLERİ VE TEKNOLOJİLERİ
8125	BİLGİSAYAR TEKNOLOJİSİ BÖLÜMÜ
8152	BİLGİSAYAR TEKNOLOJİSİ ÖĞRETMENLİĞİ
3127	BİLGİSAYAR TEKNOLOJİSİ VE BİLİŞİM SİSTEMLERİ
8153	BİLGİSAYAR TEKNOLOJİSİ VE BÜRO YÖNETİMİ
4222	BİLGİSAYAR UYGULAMALI EKONOMİ
8154	BİLGİSAYAR VE ENFORMASYON SİSTEMLERİ
8155	BİLGİSAYAR VE ENFORMATİK / BİLGİSAYAR-ENFORMATİK
8156	BİLGİSAYAR VE ENFORMATİK MÜHENDİSLİĞİ
9417	BİLGİSAYAR VE HESAPLAMA TEKNOLOJİLERİ
3128	BİLGİSAYAR VE KONTROL ÖĞRETMENLİĞİ
9150	BİLGİSAYAR VE ÖĞRETİM TEKNOLOJİLERİ EĞİTİMİ
8310	BİLGİSAYAR VE ÖĞRETİM TEKNOLOJİLERİ ÖĞRETİMİ
3129	BİLGİSAYAR VE ÖĞRETİM TEKNOLOJİLERİ ÖĞRETMENLİĞİ
9343	BİLGİSAYAR VE YAZILIM MÜHENDİSLİĞİ
8157	BİLİM TARİHİ
5103	BİLİŞİM SİSTEMLERİ MÜHENDİSLİĞİ
3130	BİLİŞİM SİSTEMLERİ VE TEKNOLOJİLERİ
9364	BİLİŞİM TEKNOLOJİLERİ
9503	BİLİŞİM VE İLETİŞİM
8158	BİTKİ KORUMA
6131	BİTKİSEL ÜRETİM
9269	BİTKİSEL ÜRETİM VE TEKNOLOJİLERİ
9382	BİYOENFORMATİK VE GENETİK
3132	BİYOKİMYA
3133	BİYOLOJİ
5138	BİYOLOJİ BİLİMLERİ VE BİYO MÜHENDİSLİK
3364	BİYOLOJİ ÖĞRETMENLİĞİ
4226	BİYOLOJİ-EKOLOJİ, ÇEVRE KORUMA
9424	BİYOLOJİK BİLİMLER
4227	BİYOLOJİ-ZİRAİ BİLİMLER
5104	BİYOMEDİKAL CİHAZ TEKNOLOJİSİ
3134	BİYOMEDİKAL MÜHENDİSLİĞİ
3135	BİYOMÜHENDİSLİK
9294	BİYOMÜHENDİSLİK VE GENETİK
9114	BİYOSİSTEM MÜHENDİSLİĞİ
9266	BİYOTEKNOLOJİ
9349	BİYOTEKNOLOJİ VE MOLEKÜLER BİYOLOJİ
9347	BOŞNAK DİLİ VE EDEBİYATI
4228	BOŞNAKÇA
8159	BOYA-APRE ÖĞRETMENLİĞİ
4229	BÖLGE BİLİM
9297	BÖLGE BİLİM (ALMANYA-ALMAN DİLİ)
9298	BÖLGE BİLİM (AMERİKA-İNGİLİZ DİLİ)
9299	BÖLGE BİLİM (AZERBAJCAN)
9300	BÖLGE BİLİM (FRANSA-FRANSIZ DİLİ)

TABLO-4 Mezun Olunacak/Olunan Lisans Programı

Kodu	Adı
9301	BÖLGE BİLİM (İNGİLTERE-İNGİLİZ DİLİ)
9302	BÖLGE BİLİM (İSKANDİNAVYA)
9303	BÖLGE BİLİM (İSRAİL VE YAKIN DOĞU)
3136	BULGAR DİLİ VE EDEBİYATI
4230	BULGAR FİLOLOJİSİ
3137	BÜRO YÖNETİMİ ÖĞRETMENLİĞİ
8239	BÜRO YÖNETİMİ VE SEKRETERLİK
8160	CAM
9216	CAM VE SERAMİK TASARIMI
9168	CANLANDIRMA FİLMİ TASARIM VE YÖNETİMİ
9191	CAZ
8311	CEBİR VE SAYILAR TEORİSİ
4232	CEVHER HAZIRLAMA MÜHENDİSLİĞİ
7151	CİLT
3138	COĞRAFYA
3365	COĞRAFYA ÖĞRETMENLİĞİ
3139	ÇAĞDAŞ TÜRK LEHÇELERİ VE EDEBİYATLARI
3140	ÇAĞDAŞ YUNAN DİLİ VE EDEBİYATI
9169	ÇALGI
7136	ÇALGI YAPIM / ENSTRÜMAN YAPIM
8312	ÇALIŞMA EKONOMİSİ
3141	ÇALIŞMA EKONOMİSİ VE ENDÜSTRİ İLİŞKİLERİ
9383	ÇERKEZ DİLİ VE EDEBİYATI
9280	ÇEVİRİBİLİM (ALMANCA)
8202	ÇEVİRİBİLİM (İNGİLİZCE) / ÇEVİRİBİLİM
8313	ÇEVRE BİLİMLERİ VE YÖNETİMİ
4233	ÇEVRE KORUMA TESİSATI VE DONANIMI
3142	ÇEVRE MÜHENDİSLİĞİ
8314	ÇEVREBİLİM
3143	ÇİÇEK, ÖRGÜ, DOKUMA ÖĞRETMENLİĞİ
3144	ÇİN DİLİ VE EDEBİYATI
9204	ÇİNİ
7152	ÇİZGİ FİLM (ANİMASYON) / ÇİZGİ FİLM - ANİMASYON
4235	ÇOCUK GELİŞİMİ
3145	ÇOCUK GELİŞİMİ VE EĞİTİMİ
6146	ÇOCUK GELİŞİMİ VE EĞİTİMİ ÖĞRETMENLİĞİ
8161	ÇOCUK GELİŞİMİ VE EV YÖNETİMİ ÖĞRETMENLİĞİ
8126	ÇOCUK GELİŞİMİ VE OKUL ÖNCESİ ÖĞRETMENLİĞİ / ÇOCUK GELİŞİMİ VE OKUL ÖNCESİ EĞİTİMİ ÖĞRETMENLİĞİ
8162	ÇOCUK SAĞLIĞI VE EĞİTİMİ
9381	ÇOCUK SAĞLIĞI VE GELİŞİMİ
7209	DANS
8163	DEKORATİF EŞYALAR VE ÇİÇEK ÖĞRETMENLİĞİ
3147	DEKORATİF SANATLAR ÖĞRETMENLİĞİ
8127	DEKORATİF ÜRÜNLER ÖĞRETMENLİĞİ
8164	DENİZ BİLİMLERİ
8165	DENİZ BİLİMLERİ VE TEKNOLOJİSİ
3150	DENİZ İŞLETMECİLİĞİ VE YÖNETİCİLİĞİ / DENİZ İŞLETMECİLİĞİ VE YÖNETİMİ / DENİZCİLİK İŞLETMELERİ YÖNETİMİ
9966	Deniz İşletmeciliği ve Yönetimi
3148	DENİZ TEKNOLOJİSİ MÜHENDİSLİĞİ
3149	DENİZ ULAŞTIRMA İŞLETME MÜHENDİSLİĞİ
4237	DENİZ VE LİMAN İŞLETME
4239	DENİZDE PETROL VE GAZ ÜRETİM ARAÇLARI
3151	DERİ MÜHENDİSLİĞİ
8166	DERİ TEKNOLOJİSİ
8167	DERİ VE LİF TEKNOLOJİSİ
8168	DEVLET KONSERVATUVARI
8169	DEVLET TÜRK MUSİKİSİ KONSERVATUVARI / DEVLET TÜRK MUSİKİSİ KONSERVATUVARI
9432	DİJİTAL OYUN TASARIMI
4240	DİL AĞIRLIKLILIK PROGRAMLAR
4241	DİL BİLGİSİ
6152	DİL BİLİMİ / DİLBİLİM
9332	DİL VE KONUŞMA TERAPİSİ
8315	DİN KÜLTÜRÜ VE AHLAK BİLGİSİ ÖĞRETMENLİĞİ
9410	DİNİ İLİMLER
6366	DİŞ HEKİMLİĞİ
9418	DİZAYN RESSAMLİĞİ

TABLO-4 Mezun Olunacak/Olunan Lisans Programı

Kodu	Adı
4243	DOĞU DİLLERİ
8170	DOKUMA ÖĞRETMENLİĞİ
8171	DOKUMA VE ÖRGÜ ÖĞRETMENLİĞİ
3153	DOKÜMANTASYON VE ENFORMASYON
8172	DÖKÜM İŞLERİ ÖĞRETMENLİĞİ
3154	DÖKÜM ÖĞRETMENLİĞİ
9385	DRAMA
9163	DRAMA VE OYUNCULUK
9174	DRAMATİK YAZARLIK
7153	DRAMATİK YAZARLIK-DRAMATURJİ / DRAMATURJİ-DRAMATİK YAZARLIK
7210	DUYSAL (SES) SANATLARI TASARIMI / DUYSAL SANATLARI TASARIMI
4244	DÜNYA DİNLERİ
3155	EBELİK
3156	ECZACILIK
4246	EDEBİYAT
9139	EDEBİYAT PROGRAMLARI
8173	EĞİTİM BİLİMLERİ
3157	EĞİTİM İLETİŞİMİ VE PLANLAMASI
8354	EĞİTİM PROGRAMLARI ÖĞRETMENLİĞİ
8174	EĞİTİM PROGRAMLARI VE ÖĞRETİM
8175	EĞİTİM YÖNETİCİLİĞİ VE DENETİCİLİĞİ
8176	EĞİTİM YÖNETİMİ VE PLANLAMASI
8177	EĞİTİMDE ÖLÇME VE DEĞERLENDİRME / EĞİTİMDE ÖLÇME-DEĞERLENDİRME
8128	EĞİTİMDE PSİKOLOJİK HİZMETLER
8316	EKOLOJİ
3158	EKONOMETRİ
9486	EKONOMETRİ VE PLANLAMA
3159	EKONOMİ
9113	EKONOMİ POLİTİK VE TOPLUM FELSEFESİ
5105	EKONOMİ VE FİNANS
9221	EKONOMİ VE İDARİ BİLİMLER / EKONOMİ VE İDARİ BİLİMLER PROGRAMLARI
5106	EKONOMİ-YÖNETİM BİLİMLERİ PROGRAMLARI
9504	EL DOKUMALARI VE ÖRGÜLERİ ÖĞRETMENLİĞİ
9344	EL SANATLARI
8179	EL SANATLARI ÖĞRETMENLİĞİ
9206	EL SANATLARI TASARIMI VE ÜRETİMİ
4248	ELEKTRİK GÜÇ MÜHENDİSLİĞİ
4249	ELEKTRİK GÜÇ MÜHENDİSLİĞİ VE DONANIMI
4250	ELEKTRİK GÜÇ ÜRETİMİ VE ELEKTRİK DONANIMI
8180	ELEKTRİK İŞLERİ ÖĞRETMENLİĞİ
3160	ELEKTRİK MÜHENDİSLİĞİ
3161	ELEKTRİK ÖĞRETMENLİĞİ
3162	ELEKTRİK VE ELEKTRONİK MÜHENDİSLİĞİ / ELEKTRİK-ELEKTRONİK MÜHENDİSLİĞİ
4251	ELEKTRİK VE MALZEME DONANIMI
4252	ELEKTRONİK
8181	ELEKTRONİK İŞLERİ ÖĞRETMENLİĞİ
3163	ELEKTRONİK MÜHENDİSLİĞİ
3164	ELEKTRONİK ÖĞRETMENLİĞİ
9465	ELEKTRONİK TİCARET VE TEKNOLOJİ
6165	ELEKTRONİK VE BİLGİSAYAR ÖĞRETMENLİĞİ
3166	ELEKTRONİK VE HABERLEŞME MÜHENDİSLİĞİ
3167	ELEKTRONİK VE HABERLEŞME ÖĞRETMENLİĞİ
4253	ELEKTRONİK VE TELEKOMÜNİKASYON
3168	ENDÜSTRİ MÜHENDİSLİĞİ
9450	ENDÜSTRİ MÜHENDİSLİĞİ PROGRAMLARI
8318	ENDÜSTRİ SİSTEMLERİ MÜHENDİSLİĞİ
7154	ENDÜSTRİ TASARIMI
3169	ENDÜSTRİ ÜRÜNLERİ TASARIMI
9321	ENDÜSTRİ VE SİSTEM MÜHENDİSLİĞİ
4254	ENDÜSTRİ YÖNETİMİ
4255	ENDÜSTRİ YÖNETİMİ VE MÜHENDİSLİK
9484	ENDÜSTRİYEL ELEKTRONİK TEKNOLOJİSİ ÖĞRETMENLİĞİ
3170	ENDÜSTRİYEL TASARIM
9323	ENDÜSTRİYEL TASARIM MÜHENDİSLİĞİ
3171	ENDÜSTRİYEL TEKNOLOJİ ÖĞRETMENLİĞİ
9492	ENERJİ

TABLO-4 Mezun Olunacak/Olunan Lisans Programı

Kodu	Adı
8182	ENERJİ MÜHENDİSLİĞİ
3172	ENERJİ ÖĞRETMENLİĞİ
8319	ENERJİ SİSTEMLERİ MÜHENDİSLİĞİ
9404	ENERJİ SİSTEMLERİ PROGRAMLARI
9430	ENERJİ VE MALZEME MÜHENDİSLİĞİ
9402	ENERJİ YÖNETİMİ
4257	ENFORMASYON SİSTEMLERİ MÜHENDİSLİĞİ
6173	ENFORMASYON TEKNOLOJİLERİ
3174	ENFORMATİK / ENFORMATİK (ALMANCA)
9447	ENGELLİLERDE BEDEN EĞİTİMİ VE SPOR ÖĞRETMENLİĞİ
9265	ENGELLİLERDE EGZERSİZ VE SPOR EĞİTİMİ
9225	ERGOTERAPİ
9193	ERMENİ DİLİ VE EDEBİYATI
8129	ESKİ ÇAĞ DİLLERİ VE KÜLTÜRLERİ / ESKİÇAĞ DİLLERİ VE KÜLTÜRLERİ
7156	ESKİ ÇİNİ ONARIMI / ESKİ ÇİNİ ONARIMLARI
8185	ESKİ KUMAŞ DESENLERİ
8186	ESKİ YAZI
7157	ESKİ YAZI (HAT)
3175	ESKİ YUNAN DİLİ VE EDEBİYATI
4258	EŞİT AĞIRLIKLILIK PROGRAMLAR
3176	ETNOLOJİ
9443	ETNOMÜZİKOLOJİ VE FOLKLOR
3177	EV EKONOMİSİ
8187	EV İDARESİ VE AİLE EKONOMİSİ
3178	EV YÖNETİMİ ÖĞRETMENLİĞİ
8188	EV-İŞ EĞİTİMİ ÖĞRETMENLİĞİ
8130	EV-İŞ VE EV EKONOMİSİ ÖĞRETMENLİĞİ
8189	FAGOT
3179	FARS DİLİ VE EDEBİYATI
3180	FELSEFE
3367	FELSEFE GRUBU ÖĞRETMENLİĞİ
3181	FEN BİLGİSİ ÖĞRETMENLİĞİ
9122	FEN PROGRAMLARI
9154	FİLM TASARIM VE YAZARLIK
9159	FİLM TASARIM VE YÖNETMENLİĞİ
9165	FİLM TASARIMI
4260	FİLOLOJİ
5107	FİNANS MATEMATİĞİ
9371	FİNANS VE BANKACILIK
9262	FİNANS VE MUHASEBE
9359	FİNANSAL EKONOMETRİ
4261	FİNANS-SİGORTA
3182	FİZİK
3183	FİZİK ANTROPOLOJİ
3184	FİZİK MÜHENDİSLİĞİ
3368	FİZİK ÖĞRETMENLİĞİ
3185	FİZİK TEDAVİ VE REHABİLİTASYON
9263	FİZİK TIP VE REHABİLİTASYON
4262	FİZİK VE ASTRONOMİ
8344	FİZİYOTERAPİ VE REHABİLİTASYON
8190	FLÜT
7108	FOLKLOR VE ETNOMÜZİKOLOJİ
7158	FOTOĞRAF
8345	FOTOĞRAF VE GRAFİK SANATLAR
7211	FOTOĞRAF VE VİDEO
4264	FRANSIZ DİLİ
3186	FRANSIZ DİLİ VE EDEBİYATI
8131	FRANSIZ DİLİ VE KÜLTÜRÜ
3187	FRANSIZCA ÖĞRETMENLİĞİ
4265	GASTRONOMİ
5108	GASTRONOMİ VE MUTFAK SANATLARI
9459	GAYRİMENKUL GELİŞTİRME VE YÖNETİMİ
9144	GAYRİMENKUL VE VARLIK DEĞERLENDİRME / GAYRİMENKUL VE VARLIK DEĞERLEME
6188	GAZETECİLİK
8191	GAZETECİLİK VE HALKLA İLİŞKİLER
9408	GAZETECİLİK VE KİTLE İLETİŞİMİ

TABLO-4 Mezun Olunacak/Olunan Lisans Programı

Kodu	Adı
8320	GELENEKSEL EL SANATLARI
7159	GELENEKSEL TÜRK EL SANATLARI
7195	GELENEKSEL TÜRK EL SANATLARI ÖĞRETMENLİĞİ
9274	GELENEKSEL TÜRK MÜZİĞİ
9396	GELENEKSEL TÜRK MÜZİKLERİ
8321	GELENEKSEL TÜRK SANATLARI
8322	GEMİ İNŞAAT VE GEMİ MAKİNELERİ MÜHENDİSLİĞİ / GEMİ İNŞAATI VE GEMİ MAKİNELERİ MÜHENDİSLİĞİ
3189	GEMİ İNŞAATI MÜHENDİSLİĞİ
4268	GEMİ İNŞAATI VE DENİZCİLİK TEKNOLOJİLERİ
8192	GEMİ MAKİNALARI / GEMİ MAKİNELERİ
3190	GEMİ MAKİNELERİ İŞLETME MÜHENDİSLİĞİ
8193	GEMİ MAKİNELERİ MÜHENDİSLİĞİ
9185	GEMİ VE DENİZ TEKNOLOJİSİ MÜHENDİSLİĞİ
9259	GEMİ VE YAT TASARIMI
8194	GEMOLOJİ
4270	GENEL TARİH
9273	GENETİK VE BİYOİNFORMATİK
8195	GENETİK VE BİYOMÜHENDİSLİK
9034	GEOMATİK MÜHENDİSLİĞİ
9151	GERONTOLOJİ
8196	GIDA BİLİMİ VE TEKNOLOJİSİ
9310	GIDA İŞLEME MÜHENDİSLİĞİ
3191	GIDA MÜHENDİSLİĞİ
4271	GIDA TEKNOLOJİLERİ / GIDA TEKNOLOJİSİ
9275	GİRİŞİMCİLİK
7109	GİTAR
3192	GİYİM ENDÜSTRİSİ ÖĞRETMENLİĞİ
8197	GİYİM ENDÜSTRİSİ VE GİYİM ÖĞRETMENLİĞİ / GİYİM ENDÜSTRİSİ VE GİYİM SANATLARI ÖĞRETMENLİĞİ
3193	GİYİM ÖĞRETMENLİĞİ
3194	GÖRME ENGELLİLER ÖĞRETMENLİĞİ
9231	GÖRSEL İLETİŞİM
7190	GÖRSEL İLETİŞİM SANATI
5109	GÖRSEL İLETİŞİM TASARIMI
9162	GÖRSEL SANATLAR
7191	GÖRSEL SANATLAR VE GÖRSEL İLETİŞİM TASARIMI
4272	GÖRSEL SANATLAR VE İLETİŞİM TASARIMI
9470	GÖRSEL SANATLAR VE MEDYA
8353	GÖRÜNTÜ SANATLARI
7160	GRAFİK
7196	GRAFİK ÖĞRETMENLİĞİ
9365	GRAFİK RESİMLEME VE BASKI
7145	GRAFİK SANATLAR / GRAFİK SANATLARI
9160	GRAFİK SANATLAR VE GRAFİK TASARIM
7161	GRAFİK TASARIM
7162	GRAFİK TASARIMI
9118	GÜMRÜK İŞLETME
9425	GÜMRÜK İŞLETMECİLİĞİ
8346	GÜRCÜ DİLİ VE EDEBİYATI
9386	GÜVENLİK BİLİMLERİ
3195	GÜVERTE
8294	GÜVERTE (DKK)
4276	HABERLEŞME DONANIMI VE TEKNOLOJİLERİ
8323	HABERLEŞME MÜHENDİSLİĞİ
4277	HABERLEŞME MÜHENDİSLİĞİ VE TEKNOLOJİSİ
8198	HABERLEŞME TEKNOLOJİSİ
9454	HALI KİLİM VE ESKİ TÜRK KUMAŞLARI
7163	HALI, KİLİM VE ESKİ KUMAŞ DESENLERİ / HALI-KİLİM VE ESKİ KUMAŞ DESENLERİ
5110	HALK BİLİM / HALKBİLİM
3196	HALK BİLİMİ (FOLKLOR) / HALKBİLİMİ (FOLKLOR)
8200	HALK EĞİTİMİ
3197	HALKLA İLİŞKİLER
5111	HALKLA İLİŞKİLER VE REKLAMCILIK
3198	HALKLA İLİŞKİLER VE TANITIM
8324	HARİTA MÜHENDİSLİĞİ
8201	HAVA KONTROLÖRÜ
7215	HAVA TRAFİK KONTROL

TABLO-4 Mezun Olunacak/Olunan Lisans Programı

Kodu	Adı
3199	HAVA ULAŞTIRMA
8325	HAVACILIK
3200	HAVACILIK ELEKTRİK VE ELEKTRONİĞİ
9345	HAVACILIK İŞLETMECİLİĞİ
5112	HAVACILIK MÜHENDİSLİĞİ
3201	HAVACILIK VE UZAY MÜHENDİSLİĞİ
9428	HAVACILIK YÖNETİMİ
3202	HAYVANSAL ÜRETİM
9455	HAYVANSAL ÜRETİM VE TEKNOLOJİLERİ
3203	HAZIR GİYİM ÖĞRETMENLİĞİ
8203	HAZIR GİYİM TEKNOLOJİSİ ÖĞRETMENLİĞİ
3204	HEMŞİRELİK
3205	HEMŞİRELİK VE SAĞLIK HİZMETLERİ
7164	HEYKEL
9117	HİRVAT DİLİ VE EDEBİYATI
8326	HİDROJEOLJİ
3206	HİDROJEOLJİ MÜHENDİSLİĞİ
3207	HİNDOLOJİ
6208	HİTİTOLOJİ
8204	HOLLANDA DİLİ VE EDEBİYATI
3209	HUKUK
3210	HUNGAROLOJİ
9194	İBRANİ DİLİ VE EDEBİYATI
8205	İÇ MİMARİ
7165	İÇ MİMARİ VE ÇEVRE TASARIMI
3211	İÇ MİMARLIK
3212	İÇ MİMARLIK VE ÇEVRE TASARIMI
9217	İDARİ BİLİMLER
9140	İKTİSADİ PROGRAMLAR
9319	İKTİSADİ VE İDARİ BİLİMLER PROGRAMLARI
3213	İKTİSAT
6214	İLAHIYAT
9999	İlahiyat Lisans Tamamlama (İLİTAM) Programı
3215	İLETİŞİM
8327	İLETİŞİM BİLİMLERİ
8132	İLETİŞİM SANATLARI
5113	İLETİŞİM TASARIMI
7212	İLETİŞİM TASARIMI (MULTİMEDİA)
9442	İLETİŞİM TASARIMI VE MEDYA
9281	İLETİŞİM TASARIMI VE YÖNETİMİ
7168	İLETİŞİM VE TASARIM
3216	İLKÖĞRETİM DİN KÜLTÜRÜ VE AHLAK BİLGİSİ ÖĞRETMENLİĞİ
3217	İLKÖĞRETİM MATEMATİK ÖĞRETMENLİĞİ
5114	İMALAT MÜHENDİSLİĞİ
3218	İNGİLİZ DİL BİLİMİ
4288	İNGİLİZ DİLİ
9363	İNGİLİZ DİLİ VE AMERİKAN KÜLTÜRÜ
3219	İNGİLİZ DİLİ VE EDEBİYATI
4290	İNGİLİZ DİLİ VE KARŞILAŞTIRMALI EDEBİYAT
8293	İNGİLİZ DİLİ VE KÜLTÜRÜ
9412	İNGİLİZ VE RUS DİLLERİ VE EDEBİYATLARI (ÖĞRETMENLİK)
3220	İNGİLİZCE ÖĞRETMENLİĞİ / İNGİLİZCE ÖĞRETMENLİĞİ-ELT
9318	İNSAN KAYNAKLARI
8328	İNSAN KAYNAKLARI YÖNETİMİ
9189	İNSAN VE TOPLUM BİLİMLERİ
3221	İNŞAAT MÜHENDİSLİĞİ
8206	İPLİKÇİLİK ÖĞRETMENLİĞİ
9372	İSLAM BİLİMLERİ
9458	İSLAM EKONOMİSİ VE FİNANS
9270	İSLAMİ İLİMLER
3222	İSPANYOL DİLİ VE EDEBİYATI
3223	İSTATİSTİK
3224	İSTATİSTİK VE BİLGİSAYAR BİLİMLERİ
8207	İŞ İDARESİ
8208	İŞ İDARESİ VE İKTİSAT
9324	İŞ SAĞLIĞI VE GÜVENLİĞİ

TABLO-4 Mezun Olunacak/Olunan Lisans Programı

Kodu	Adı
8133	İŞ VE TEKNİK EĞİTİM ÖĞRETMENLİĞİ
8209	İŞ YÖNETİMİ VE TİCARET EĞİTİMİ ÖĞRETMENLİĞİ / İŞ YÖNETİMİ VE TİCARET ÖĞRETMENLİĞİ
3225	İŞİTME ENGELLİLER ÖĞRETMENLİĞİ
3226	İŞLETME / İŞLETMECİLİK
3227	İŞLETME BİLGİ YÖNETİMİ
4294	İŞLETME EKONOMİSİ
9463	İŞLETME EKONOMİSİ VE FİNANS
8210	İŞLETME ENFORMATİĞİ
3228	İŞLETME MÜHENDİSLİĞİ
8134	İŞLETME ÖĞRETMENLİĞİ
4295	İŞLETME YÖNETİMİ
8211	İŞLETME, MUHASEBE VE TİCARET ÖĞRETMENLİĞİ
6229	İŞLETME-EKONOMİ / İŞLETME-İKTİSAT
9308	İŞLETME-MUHASEBE VE DENETİM
3230	İTALYAN DİLİ VE EDEBİYATI
3231	JAPON DİLİ VE EDEBİYATI
3232	JAPONCA ÖĞRETMENLİĞİ
4297	JEODEZİ
3233	JEODEZİ VE FOTOGRAMETRİ MÜHENDİSLİĞİ
4298	JEODEZİ VE HARİTACILIK
3234	JEOFİZİK MÜHENDİSLİĞİ
4299	JEOLOJİ
6235	JEOLOJİ MÜHENDİSLİĞİ
3236	KALIPÇILIK ÖĞRETMENLİĞİ
3237	KAMU YÖNETİMİ
9429	KANATLI HAYVAN YETİŞTİRİCİLİĞİ
3238	KARA ULAŞTIRMA
3239	KARŞILAŞTIRMALI EDEBİYAT
8212	KAYNAK ÖĞRETMENLİĞİ
4301	KAZAK DİLİ VE EDEBİYATI
4302	KAZAKİSTAN TARİHİ
8213	KEMAN
3283	KENTSEL TASARIM VE PEYZAJ MİMARİSİ / KENTSEL TASARIM VE PEYZAJ MİMARLIĞI
4304	KIRGIZ DİLİ ÖĞRETMENLİĞİ
4305	KIRGIZ DİLİ VE EDEBİYATI
3240	KİMYA
6241	KİMYA MÜHENDİSLİĞİ
9226	KİMYA MÜHENDİSLİĞİ VE UYGULAMALI KİMYA
3369	KİMYA ÖĞRETMENLİĞİ
8329	KİMYA TEKNOLOJİSİ
4306	KİMYA VE PROSES MÜHENDİSLİĞİ
9192	KİMYA VE SÜREÇ MÜHENDİSLİĞİ
4307	KİMYA/BİYOLOJİ KİMYA
5115	KİMYA-BİYOLOJİ MÜHENDİSLİĞİ
8214	KLARNET
3242	KLASİK ARKEOLOJİ
9215	KLASİK BALE
4308	KLİNİK VETERİNERLİK VE ECZACILIK
8199	KOMPOZİSYON VE MÜZİK TEORİSİ / KOMPOZİSYON VE MÜZİK TEORİSİ
7111	KOMPOZİSYON VE ORKESTRA ŞEFLİĞİ / KOMPOZİSYON VE ORKESTRA ŞEFLİĞİ
7221	KOMPOZİSYON / KOMPOZİSYON
3243	KONAKLAMA İŞLETMECİLİĞİ
3244	KONAKLAMA İŞLETMECİLİĞİ ÖĞRETMENLİĞİ
8215	KONAKLAMA VE TURİZM İŞLETMECİLİĞİ
8216	KONTRABAS
9158	KONTROBAS
3245	KONTROL MÜHENDİSLİĞİ
8347	KONTROL ÖĞRETMENLİĞİ
8141	KONTROL VE BİLGİSAYAR MÜHENDİSLİĞİ
9260	KONTROL VE OTOMASYON MÜHENDİSLİĞİ
3246	KORE DİLİ VE EDEBİYATI
7112	KOREOLOJİ
8217	KORNO
7113	KORO
8218	KUAFÖRLÜK ÖĞRETMENLİĞİ
3247	KUAFÖRLÜK VE GÜZELLİK BİLGİSİ ÖĞRETMENLİĞİ

TABLO-4 Mezun Olunacak/Olunan Lisans Programı

Kodu	Adı
9156	KURGU-SES VE GÖRÜNTÜ YÖNETİMİ
8219	KUYUMCULUK
9366	KUYUMCULUK VE MÜCEVHER TASARIMI
8220	KÜLTÜR BİTKİLERİ ÜRETİMİ VE PAZARLAMASI
9141	KÜLTÜR VARLIKLARINI KORUMA VE ONARIM
9460	KÜLTÜR VE İLETİŞİM BİLİMLERİ
8330	KÜLTÜR YÖNETİMİ
5141	KÜLTÜREL ETÜDLER / KÜLTÜREL ETÜTLER
8221	KÜLTÜRTEKNİK
5116	KÜRESEL VE ULUSLARARASI İLİŞKİLER / KÜRESEL SİYASET VE ULUSLARARASI İLİŞKİLER
9287	KÜRT DİLİ VE EDEBİYATI
3248	KÜTÜPHANECİLİK
4309	KÜTÜPHANECİLİK VE BİLGİ ÇALIŞMALARI
3249	LATİN DİLİ VE EDEBİYATI
3250	LEH DİLİ VE EDEBİYATI
4310	LENGUSTİK TERCÜME TEORİSİ VE PRATIĞI
9431	LİF VE POLİMER MÜHENDİSLİĞİ
9376	LOJİSTİK
9387	LOJİSTİK VE TAŞIMACILIK
8222	LOJİSTİK YÖNETİMİ
3251	MADEN MÜHENDİSLİĞİ
9390	MADEN VE CEVHER HAZIRLAMA MÜHENDİSLİĞİ
8295	MAKİNA (DKK)
8224	MAKİNA RESSAMLIĞI ÖĞRETMENLİĞİ / MAKİNE RESSAMLIĞI ÖĞRETMENLİĞİ
3253	MAKİNA RESSAMLIĞI VE KONSTRÜKSİYON ÖĞRETMENLİĞİ / MAKİNE RESMİ VE KONSTRÜKSİYONU ÖĞRETMENLİĞİ / MAKİNE-RESİM VE KONSTRÜKSİYON ÖĞRETMENLİĞİ
8223	MAKİNE
9446	MAKİNE MODEL ÖĞRETMENLİĞİ
3252	MAKİNE MÜHENDİSLİĞİ
5117	MAKİNE ÖĞRETMENLİĞİ
4313	MAKİNE ÜRETİMİ TEKNİK VE TEKNOLOJİSİ
4314	MAKİNE VE İMALAT MÜHENDİSLİĞİ
9441	MAKİNE VE MALZEME MÜHENDİSLİĞİ
4315	MAKİNE VE ÜRETİM MÜHENDİSLİĞİ
4316	MAKİNE YAPIM TEKNİĞİ VE TEKNOLOJİLERİ
4317	MAKİNE YAPIMI MÜHENDİSLİĞİ VE TEKNOLOJİSİ
3254	MALİYE
8225	MALİYE-MUHASEBE
8226	MALZEME
5118	MALZEME BİLİMİ VE MÜHENDİSLİĞİ
9305	MALZEME BİLİMİ VE NANOTEKNOLOJİ
9468	MALZEME BİLİMİ VE TEKNOLOJİLERİ
8227	MALZEME MÜHENDİSLİĞİ
9304	MALZEME VE SERAMİK MÜHENDİSLİĞİ
3255	MATBAA ÖĞRETMENLİĞİ / MATBAACILIK ÖĞRETMENLİĞİ
6256	MATEMATİK
3257	MATEMATİK MÜHENDİSLİĞİ
3370	MATEMATİK ÖĞRETMENLİĞİ
9362	MATEMATİK VE BİLGİSAYAR (ÖĞRETMENLİK)
3258	MATEMATİK VE BİLGİSAYAR / MATEMATİK-BİLGİSAYAR
3256	MATEMATİK VE BİLGİSAYAR BİLİMLERİ
8228	MATEMATİK VE İNFORMATİK / MATEMATİK-İNFORMATİK
8229	MATEMATİK VE İSTATİSTİK
8230	MATEMATİK-BİLGİSAYAR PROGRAMCILIĞI
9195	MEDYA VE GÖRSEL SANATLAR
8244	MEDYA VE İLETİŞİM
3259	MEDYA VE İLETİŞİM SİSTEMLERİ
9220	MEDYA VE UYGULAMALI GÖRSEL SANATLAR
5119	MEKATRONİK MÜHENDİSLİĞİ
5120	MEKATRONİK ÖĞRETMENLİĞİ
9374	MEKATRONİK SİSTEMLER MÜHENDİSLİĞİ
7197	MESLEKİ RESİM ÖĞRETMENLİĞİ
8231	METAL İŞLERİ ÖĞRETMENLİĞİ
3260	METAL ÖĞRETMENLİĞİ
8232	METALURJİ MÜHENDİSLİĞİ
3261	METALURJİ VE MALZEME MÜHENDİSLİĞİ

TABLO-4 Mezun Olunacak/Olunan Lisans Programı

Kodu	Adı
6262	METEOROLOJİ MÜHENDİSLİĞİ
5139	MİKROELEKTRONİK MÜHENDİSLİĞİ
3263	MİMARLIK
9489	MOBİLYA İÇ MİMARİ
9436	MOBİLYA ÜRETİMİ VE İÇ MEKAN TASARIMI
3264	MOBİLYA VE DEKORASYON ÖĞRETMENLİĞİ
9170	MODA GİYİM TASARIMI
3266	MODA TASARIMI
3265	MODA TASARIMI ÖĞRETMENLİĞİ
3375	MODA VE TASARIM
7169	MODA VE TEKSTİL TASARIM / MODA VE TEKSTİL TASARIMI / TEKSTİL VE MODA TASARIMI
5144	MODEL ÖĞRETMENLİĞİ
7114	MODERN DANS
5121	MOLEKÜLER BİYOLOJİ
3267	MOLEKÜLER BİYOLOJİ VE GENETİK
8233	MOTOR ÖĞRETMENLİĞİ
3268	MUHASEBE
3269	MUHASEBE BİLGİ SİSTEMLERİ
9115	MUHASEBE VE DENETİM
9977	Muhasebe ve Finans Yönetimi
5123	MUHASEBE VE FİNANSAL YÖNETİM / MUHASEBE VE FİNANS YÖNETİMİ
3270	MUHASEBE VE FİNANSMAN ÖĞRETMENLİĞİ
4322	MUHASEBE VE MALİYE
3381	MUHASEBE-FİNANSMAN
8234	MUHASEBE-İŞLETME ÖĞRETMENLİĞİ
9153	MUTFAK SANATLARI VE YÖNETİMİ
9283	MÜCEVHERAT MÜHENDİSLİĞİ
8235	MÜHENDİSLİK BİLİMLERİ
9124	MÜHENDİSLİK PROGRAMLARI
3271	MÜHENDİSLİK VE DOĞA BİLİMLERİ PROGRAMLARI
9502	MÜTERCİM TERCÜMANLIK (ALMANCA/FRANZIZCA)
3272	MÜTERCİM TERCÜMANLIK / MÜTERCİM-TERCÜMANLIK
9290	MÜTERCİM VE KONFERANS TERCÜMANLIĞI (İNGİLİZCE-FRANZIZCA/İSPANYOLCA-FRANZIZCA)
8178	MÜTERCİM-TERCÜMANLIK (ALMANCA)
9224	MÜTERCİM-TERCÜMANLIK (ARAPÇA)
9187	MÜTERCİM-TERCÜMANLIK (BATI DİLLERİ)
9394	MÜTERCİM-TERCÜMANLIK (BULGARCA)
9222	MÜTERCİM-TERCÜMANLIK (ÇİNCE)
9188	MÜTERCİM-TERCÜMANLIK (DOĞU DİLLERİ)
9289	MÜTERCİM-TERCÜMANLIK (FARŞÇA)
8184	MÜTERCİM-TERCÜMANLIK (FRANZIZCA)
8242	MÜTERCİM-TERCÜMANLIK (İNG-FRA-TÜRKÇE)
8290	MÜTERCİM-TERCÜMANLIK (İNGİLİZCE)
9223	MÜTERCİM-TERCÜMANLIK (RUSÇA)
9236	MÜTERCİM-TERCÜMANLIK (TÜRKÇE-ALMANCA-İNGİLİZCE)
9397	MÜZECİLİK
7148	MÜZİK
7205	MÜZİK (PIYANO, YAYLI ÇALGILAR, NEFESLİ ÇALGILAR VE VURMA ÇALGILAR, KORO, TEORİ-KOMPOZİSYON, RİTMİK MÜZİK)
8291	MÜZİK (PIYANO, YAYLI ÇALGILAR, NEFESLİ ÇALGILAR VE VURMA ÇALGILAR,ŞAN, TEORİ-KOMPOZİSYON)
7171	MÜZİK BİLİMLERİ / MÜZİK BİLİMLER
7143	MÜZİK ÖĞRETMENLİĞİ
5124	MÜZİK TEKNOLOJİLERİ / MÜZİK TEKNOLOJİSİ
8236	MÜZİK TEORİSİ
7213	MÜZİK TOPLULUKLARI
7115	MÜZİKOLOJİ / GENEL MÜZİKOLOJİ
9164	MÜZİKOLOJİ VE KOMPOZİSYON
3273	NAKIŞ ÖĞRETMENLİĞİ
9481	NANOBİLİM VE NANOTEKNOLOJİ
9389	NANOTEKNOLOJİ MÜHENDİSLİĞİ
9407	NEFES ALETLERİ
7116	NEFESLİ ÇALGILAR
7117	NEFESLİ ÇALGILAR VE VURMA ÇALGILAR / NEFESLİ VE VURMA ÇALGILAR
8286	NEFESLİ ÇALGILAR VE VURMA SAZLAR
8237	NEFESLİ SAZLAR
3274	NÜKLEER ENERJİ MÜHENDİSLİĞİ
8238	OBUA

TABLO-4 Mezun Olunacak/Olunan Lisans Programı

Kodu	Adı
9267	ODYOLOJİ
8332	OKUL ÖNCESİ EĞİTİMİ
3275	OKUL ÖNCESİ EĞİTİMİ ÖĞRETMENLİĞİ / OKUL ÖNCESİ ÖĞRETMENLİĞİ
9264	OKUL ÖNCESİ TALİM VE TERBİYE
7118	OPERA
9167	OPERA VE KONSER ŞARKICILIĞI
8240	OPERA, KORO VE POPÜLER MÜZİK ŞARKICILIĞI
9379	OPTİK VE AKUSTİK MÜHENDİSLİĞİ
9333	ORGANİK TARIM İŞLETMECİLİĞİ
8348	ORKESTRA ŞEFLİĞİ
3276	ORMAN ENDÜSTRİSİ MÜHENDİSLİĞİ
6277	ORMAN MÜHENDİSLİĞİ
9413	ORTEZ-PROTEZ
9307	OSMANLI DÖNEMİ KARŞILAŞTIRMALI MÜZİK
4325	OTEL İŞLETMECİLİĞİ
9116	OTEL YÖNETİCİLİĞİ
4326	OTOMASYON ENFORMASYON VE KONTROL DONANIMI
4327	OTOMASYON ENFORMASYON VE KONTROL TEKNİKLERİ
4328	OTOMASYON, BİLGİ VE KONTROL MÜHENDİSLİĞİ
4329	OTOMOBİL MÜHENDİSLİĞİ VE TEKNOJİLERİ
8333	OTOMOTİV MÜHENDİSLİĞİ
3278	OTOMOTİV ÖĞRETMENLİĞİ
7119	OYUNCULUK
9320	ÖĞRETMENLİK PROGRAMLARI
4330	ÖZBEK DİLİ VE EDEBİYATI
9453	ÖZBEK DİLİ VE EDEBİYATI ÖĞRETMENLİĞİ
8135	ÖZEL EĞİTİM
8136	ÖZEL EĞİTİM ÖĞRETMENLİĞİ
3279	PALEOANTROPOLOJİ
8334	PAZARLAMA
8349	PAZARLAMA ÖĞRETMENLİĞİ
3280	PERAKENDE SATIŞ VE MAĞAZACILIK
9401	PERFÜZYON
8241	PETROL MÜHENDİSLİĞİ
4333	PETROL TEKNOJİSİ VE PETROKİMYA
4334	PETROL VE DOĞALGAZ JEOLJİSİ
3281	PETROL VE DOĞALGAZ MÜHENDİSLİĞİ
4335	PETROL VE GAZ KUYULARININ AÇILMASI
4336	PETROL VE GAZ ÜRETİM MAKİNELERİ VE TEÇHİZATI
4337	PETROL-GAZ BORU HATLARININ VE DEPOLARININ PROJELENDİRİLMESİ, İNŞAASI VE İŞLETİLMESİ
4338	PETROL-GAZ YATAKLARININ İŞLETİLMESİ VE KULLANIMI
3282	PEYZAJ MİMARİSİ VE KENTSEL TASARIM
6283	PEYZAJ MİMARLIĞI
9368	PEYZAJ MİMARLIĞI VE KENTSEL TASARIM
9316	PILOT EĞİTİMİ
7216	PILOTAJ
7120	PIYANO
7122	PIYANO ARP / PİYANO VE HARP
7121	PIYANO ONARIMI VE YAPIMI / PİYANO YAPIMI VE ONARIMI
9161	PIYANO-ARP-GİTAR / PİYANO, ARP, GİTAR
9171	PIYANO-GİTAR
8243	PLASTİK SANATLAR
7173	PLASTİK SANATLAR (RESİM - HEYKEL VE TAKI TASARIMI, SERAMİK) / PLASTİK SANATLAR (RESİM, HEYKEL,SERAMİK VE TAKI TASARIMI)
8245	PLASTİK SANATLAR (RESİM-HEYKEL SERAMİK) / PLASTİK SANATLAR(RESİM-HEYKEL VE SERAMİK)
9120	POLİMER MÜHENDİSLİĞİ
9448	POLONYA DİLİ VE KÜLTÜRÜ
9293	PREHİSTORİK ARKEOLOJİ
3284	PREHİSTORYA
3285	PROTOHİSTORYA VE ÖNASYA ARKEOLOJİSİ / PROTOHİSTORYA VE ÖN ASYA ARKEOLOJİSİ
3286	PSİKOLOJİ
3290	PSİKOLOJİK DANIŞMA VE REHBERLİK / REHBERLİK VE PSİKOLOJİK DANIŞMANLIK
9312	PSİKOLOJİK DANIŞMANLIK VE REHBERLİK
8247	RADYO VE TELEVİZYON / RADYO-TV
3287	RADYO, SİNEMA VE TELEVİZYON / RADYO, TELEVİZYON VE SİNEMA / RADYO-TELEVİZYON, SİNEMA
3288	RADYO, TV VE SİNEMA

TABLO-4 Mezun Olunacak/Olunan Lisans Programı

Kodu	Adı
3289	RADYO-TV-SİNEMA
5126	RADYO-TV-SİNEMA VE GÖRSEL SANATLAR
9268	RAYLI SİSTEMLER MÜHENDİSLİĞİ
8248	REHBERLİK
8249	REKLAM TASARIMI VE İLETİŞİMİ
3291	REKLAMCILIK
3292	REKLAMCILIK VE HALKLA İLİŞKİLER
7103	REKREASYON
9172	REKREASYON YÖNETİMİ
7188	RESİM
7144	RESİM İŞ ÖĞRETMENLİĞİ / RESİM-İŞ ÖĞRETMENLİĞİ
8137	RESİM ÖĞRETMENLİĞİ
9354	RESİM-BASKI SANATLARI
8298	RESİM-HEYKEL (PLASTİK SANATLAR)
8250	RESİM-İŞ EĞİTİMİ
8251	RESTORASYON
9433	RESTORASYON VE KONSERVASYON
8299	RİTMİK MÜZİK
8138	ROMEN DİLİ VE EDEBİYATI
9125	RUS DİLİ
9421	RUS DİLİ ÖĞRETMENLİĞİ
3293	RUS DİLİ VE EDEBİYATI
9375	RUS DİLİ VE EDEBİYATI ÖĞRETMENLİĞİ
9311	RUS DİLİ VE ÖĞRETMENLİĞİ
4341	RUS FİLOLOJİSİ
9361	RUS VE İNGİLİZ DİLLERİ VE EDEBİYATLARI
4342	RUSÇA ÖĞRETMENLİĞİ
9208	SAÇ VE GÜZELLİK UYGULAMALARI
3294	SAĞLIK EĞİTİMİ
3295	SAĞLIK İDARESİ
3296	SAĞLIK KURUMLARI İŞLETMECİLİĞİ
3298	SAĞLIK KURUMLARI YÖNETİCİLİĞİ
9419	SAĞLIK KURUMLARI YÖNETİMİ
3297	SAĞLIK MEMURLUĞU
6298	SAĞLIK YÖNETİMİ
7175	SAHNE DEKORLARI VE KOSTÜMÜ
8335	SAHNE SANATLARI
7176	SAHNE TASARIMI
8252	SAHNE VE GÖRÜNTÜ SANATLARI
7192	SAHNE VE GÖSTERİ SANATLARI YÖNETİMİ
9233	SAKSAFON
7177	SANAT (TASARIM) YÖNETİMİ
9350	SANAT ESERLERİ KONSERVASYONU VE RESTORASYONU
3299	SANAT TARİHİ
4345	SANAT TARİHİ VE MÜZECİLİK
8336	SANAT TARİHİ VE TEOLJİSİ
4346	SANAT TARİHİ VE TEORİSİ
8253	SANAT TASARIMI / SANAT VE TASARIM
9292	SANAT VE KÜLTÜR YÖNETİMİ
3300	SANAT VE SOSYAL BİLİMLER PROGRAMLARI
9175	SANAT VE TASARIM YÖNETİMİ
7214	SANAT YÖNETİMİ
4347	SANAYİ EKONOMİSİ
4348	SAYISAL PROGRAMLAR
7189	SERAMİK
3301	SERAMİK MÜHENDİSLİĞİ
7198	SERAMİK ÖĞRETMENLİĞİ
7146	SERAMİK SANATLAR / SERAMİK SANATLARI
9209	SERAMİK TASARIMI
9314	Seramik ve Cam
7179	SERAMİK VE CAM / SERAMİK VE CAM TASARIMI
9358	SERMAYE PİYASALARI VE PORTFÖY YÖNETİMİ
3302	SERMAYE PİYASASI
9111	SERMAYE PİYASASI DENETİM DERECELENDİRME / SERMAYE PİYASASI DENETİM VE DERECELENDİRME
7223	SES EĞİTİMİ
6303	SEYAHAT İŞLETMECİLİĞİ

TABLO-4 Mezun Olunacak/Olunan Lisans Programı

Kodu	Adı
3304	SEYAHAT İŞLETMECİLİĞİ VE TURİZM REHBERLİĞİ
3305	SEYAHAT İŞLETMECİLİĞİ VE TURİZM REHBERLİĞİ ÖĞRETMENLİĞİ
8254	SIHHİ TESİSAT ÖĞRETMENLİĞİ
3309	SINIF ÖĞRETMENLİĞİ
3306	SİGORTACILIK
5127	SİGORTACILIK VE RİSK YÖNETİMİ
9360	SİGORTACILIK VE SOSYAL GÜVENLİK
8292	SİNEMA
9309	SİNEMA VE DİJİTAL MEDYA
3307	SİNEMA VE TELEVİZYON
3308	SİNEMA-TV
8246	SİNEMA-TV FOTOĞRAF / SİNEMA-TV-FOTOĞRAF
3310	SİNOLOJİ
3311	SİSTEM MÜHENDİSLİĞİ
9370	SİVİL HAVA İŞLETMECİLİĞİ
3312	SİVİL HAVA ULAŞTIRMA İŞLETMECİLİĞİ
9409	SİYASAL BİLİMLER
3313	SİYASET BİLİMİ
3314	SİYASET BİLİMİ VE KAMU YÖNETİMİ
3315	SİYASET BİLİMİ VE ULUSLARARASI İLİŞKİLER
9487	SİYASİ İLİMLER
8255	SLAV DİLLERİ VE EDEBİYATI
3316	SOSYAL ANTROPOLOJİ
3317	SOSYAL BİLGİLER ÖĞRETMENLİĞİ
9403	SOSYAL ÇALIŞMALAR
9467	SOSYAL HİZMETLER
6318	SOSYAL HİZMETLER / SOSYAL HİZMET
9121	SOSYAL PROGRAMLAR
4353	SOSYAL VE SİYASAL BİLİMLER
3319	SOSYOLOJİ
4354	SÖZEL PROGRAMLAR
7219	SPOR BİLİMLERİ
8256	SPOR BİLİMLERİ VE TEKNOLOJİSİ
7104	SPOR YÖNETİCİLİĞİ
9176	SPOR YÖNETİMİ
3320	SU ÜRÜNLERİ
8337	SU ÜRÜNLERİ MÜHENDİSLİĞİ
3321	SÜMEROLOJİ
9469	SÜRYANİ DİLİ VE EDEBİYATI
9384	SÜS BİTKİLERİ
8257	SÜSLEME VE DEKORATİF SANATLAR / SÜSLEME VE DEKORATİF SANATLARI
8258	SÜT TEKNOLOJİSİ
7123	ŞAN
7124	ŞAN OPERA / ŞAN VE OPERA / ŞAN-OPERA
9329	ŞARAP ÜRETİM TEKNOLOJİSİ
8259	ŞEFLİK
4357	ŞEHİR MÜHENDİSLİĞİ, ŞEHİR GELİŞTİRME VE YÖNETİMİ
3322	ŞEHİR VE BÖLGE PLANLAMA
8260	TAKI TASARIMI
8301	TAKI TASARIMI (PLASTİK SANATLAR)
4359	TAKI TEKNOLOJİSİ VE TASARIMI
3323	TALAŞLI ÜRETİM ÖĞRETMENLİĞİ
9288	TAPU VE KADASTRO / TAPU KADASTRO
3382	TARIM EKONOMİSİ
8261	TARIM İŞLETMECİLİĞİ
3383	TARIM MAKİNELERİ
9423	TARIM MAKİNELERİ VE TEKNOLOJİLERİ MÜHENDİSLİĞİ
3325	TARIM TEKNOLOJİSİ
8262	TARIM ÜRÜNLERİ TEKNOLOJİSİ
9461	TARIM VE DOĞA BİLİMLERİ
9106	TARIMSAL BİYOTEKNOLOJİ
9351	TARIMSAL GENETİK MÜHENDİSLİĞİ
8263	TARIMSAL MEKANİZASYON
3384	TARIMSAL YAPILAR VE SULAMA
6324	TARİH
3371	TARİH ÖĞRETMENLİĞİ

TABLO-4 Mezun Olunacak/Olunan Lisans Programı

Kodu	Adı
9326	TARİH ÖNCESİ ARKEOLOJİSİ
3385	TARLA BİTKİLERİ
9219	TASARIM
3326	TASARIM VE KONSTRÜKSİYON ÖĞRETMENLİĞİ
7141	TAŞINABİLİR KÜLTÜR VARLIKLARINI KORUMA VE ONARIM
8264	TEKNOLOJİ ÖĞRETMENLİĞİ
9286	TEKNOLOJİ VE BİLGİ YÖNETİMİ
7180	TEKSTİL
3327	TEKSTİL DOKUMA VE ÖRGÜ ÖĞRETMENLİĞİ
8265	TEKSTİL GELİŞTİRME VE PAZARLAMA
3328	TEKSTİL MÜHENDİSLİĞİ
3329	TEKSTİL ÖĞRETMENLİĞİ
9177	TEKSTİL TASARIM
7181	TEKSTİL TASARIMI
9207	TEKSTİL TASARIMI VE ÜRETİMİ
4362	TEKSTİL TEKNİĞİ VE TEKNOLOJİLERİ
3330	TEKSTİL TERBİYE ÖĞRETMENLİĞİ
9420	TEKSTİL VE DERİ MODA TASARIMI
3331	TELEKOMÜNİKASYON MÜHENDİSLİĞİ
8350	TELEKOMÜNİKASYON ÖĞRETMENLİĞİ
3332	TELEVİZYON GAZETECİLİĞİ
8351	TELEVİZYON HABERCİLİĞİ VE PROGRAMCILIĞI
7224	TEMEL BİLİMLER
9235	TEORİ
8302	TEORİ-KOMPOZİSYON(MÜZİK)
4365	TERMİK VE NÜKLEER GÜÇ MÜHENDİSLİĞİ
3333	TESİSAT ÖĞRETMENLİĞİ
9485	TESVİYE
8266	TESVİYE ÖĞRETMENLİĞİ
5128	TEZHİP
7182	TEZHİP (SÜSLEME)
9422	TIBBİ BİLİŞİM
3334	TIBBİ BİYOLOJİK BİLİMLER
3374	TIP
9369	TIP MÜHENDİSLİĞİ
8267	TİCARET - İŞ EĞİTİMİ ÖĞRETMENLİĞİ
4367	TİCARET EKONOMİSİ
4368	TİCARET, TURİZM VE HİZMETLER EKONOMİSİ
8338	TİCARİ BİLİMLER
7126	TİYATRO
7184	TİYATRO (DEKOR VE KOSTÜM)
7127	TİYATRO (OYUNCULUK)
3335	TİYATRO ELEŞTİRMENLİĞİ VE DRAMATURJİ
5142	TOPLUMSAL VE SİYASAL BİLİMLER
3386	TOPRAK
9048	TOPRAK BİLİMİ VE BİTKİ BESLEME
4370	TOPRAK BİLİMİ VE TARIM KİMYASI
8139	TRİKOTAJ ÖĞRETMENLİĞİ
8268	TROMBON
8269	TROMPET
9234	TUBA
3336	TURİST REHBERLİĞİ
4371	TURİZM
8352	TURİZM ANİMASYONU
3337	TURİZM İŞLETMECİLİĞİ
8270	TURİZM İŞLETMECİLİĞİ ÖĞRETMENLİĞİ
3338	TURİZM İŞLETMECİLİĞİ VE OTELCİLİK / TURİZM İŞLETMECİLİK VE OTELCİLİK
8271	TURİZM İŞLETMECİLİĞİ VE OTELCİLİK ÖĞRETMENLİĞİ
8272	TURİZM ÖĞRETMENLİĞİ
4372	TURİZM REHBERLİĞİ
9202	TURİZM REHBERLİĞİ VE SEYAHAT İŞLETMECİLİĞİ / SEYAHAT İŞLETMECİLİĞİ VE TURİZM REHBERLİĞİ
4373	TURİZM VE HİZMETLER
6339	TURİZM VE OTEL İŞLETMECİLİĞİ
9444	TURİZM VE OTEL YÖNETİCİLİĞİ
3340	TURİZM VE OTELCİLİK
3341	TURİZM VE REHBERLİK

TABLO-4 Mezun Olunacak/Olunan Lisans Programı

Kodu	Adı
8142	TURİZMDE BİLGİSAYAR TEKNOLOJİSİ
5129	TURİZMDE BÜRO YÖNETİMİ
3342	TÜRK DİLİ VE EDEBİYATI
3372	TÜRK DİLİ VE EDEBİYATI ÖĞRETMENLİĞİ
4375	TÜRK DİLLERİ FİLOLOJİSİ
9355	TÜRK DİN MUSİKİSİ
4376	TÜRK DÜNYASI TÜRK DİLİ VE EDEBİYATI
3343	TÜRK HALK BİLİMİ / TÜRK HALKBİLİMİ
8273	TÜRK HALK MÜZİĞİ
9155	TÜRK HALK MÜZİĞİ ÇALGI EĞİTİMİ
9173	TÜRK HALK MÜZİĞİ SES EĞİTİMİ
7128	TÜRK HALK OYUNLARI
9434	TÜRK İSLAM ARKEOLOJİSİ
7194	TÜRK MUSİKİSİ
7129	TÜRK MUSİKİSİ TEMEL BİLİMLERİ
7130	TÜRK MÜZİĞİ
7131	TÜRK SANAT MÜZİĞİ
7132	TÜRK SANAT MÜZİĞİ SES EĞİTİMİ
7133	TÜRK SANAT MÜZİĞİ TEMEL BİLİMLER
3344	TÜRKÇE ÖĞRETMENLİĞİ
4377	TÜRKOLJİ
6345	TÜTÜN EKSPERLERİ / TÜTÜN EKSPERLİĞİ
8339	UÇAK ELEKTRİK ELEKTRONİK MÜHENDİSLİĞİ
3346	UÇAK ELEKTRİK-ELEKTRONİK
3347	UÇAK GÖVDE BAKIM
3348	UÇAK GÖVDE-MOTOR / UÇAK GÖVDE - MOTOR
5136	UÇAK GÖVDE-MOTOR BAKIM / UÇAK GÖVDE - MOTOR BAKIM
3349	UÇAK MOTOR BAKIM
3350	UÇAK MÜHENDİSLİĞİ
8274	UÇAK TEÇHİZAT BAKIM
9398	UÇAK VE UZAY MÜHENDİSLİĞİ
4381	UKRAYNA DİLİ
4382	ULAŞIM MÜHENDİSLİĞİ
4383	ULAŞIM TEKNIĞI VE TEKNOLOJİSİ
4384	ULAŞIM VE ULAŞIM YÖNETİMİ
9357	ULAŞTIRMA MÜHENDİSLİĞİ
5130	ULAŞTIRMA VE LOJİSTİK
9415	ULAŞTIRMA VE LOJİSTİK YÖNETİMİ
4386	ULUSLARARASI EKONOMİ
4387	ULUSLARARASI EKONOMİK İLİŞKİLER
6351	ULUSLARARASI FİNANS
9353	ULUSLARARASI FİNANS VE BANKACILIK
4388	ULUSLARARASI GİRİŞİMCİLİK
3352	ULUSLARARASI İLİŞKİLER
3353	ULUSLARARASI İLİŞKİLER VE AVRUPA BİRLİĞİ
4389	ULUSLARARASI İLİŞKİLER VE AVRUPA ÇALIŞMALARI
9271	ULUSLARARASI İSLAM VE DİNİ BİLİMLER FAKÜLTESİ / İSLAM VE DİN BİLİMLERİ
4390	ULUSLARARASI İŞLETME
4391	ULUSLARARASI İŞLETME YÖNETİMİ
8275	ULUSLARARASI İŞLETMECİLİK
9108	ULUSLARARASI İŞLETMECİLİK VE TİCARET
8888	Uluslararası Lojistik ve Taşımacılık
3354	ULUSLARARASI LOJİSTİK VE TAŞIMACILIK / ULUSLARARASI LOJİSTİK
9110	ULUSLARARASI LOJİSTİK YÖNETİMİ
9400	ULUSLARARASI PERAKENDE YÖNETİMİ
3355	ULUSLARARASI TİCARET
9282	ULUSLARARASI TİCARET VE FİNANS
5131	ULUSLARARASI TİCARET VE FİNANSMAN
3356	ULUSLARARASI TİCARET VE İŞLETMECİLİK
9009	ULUSLARARASI TİCARET VE LOJİSTİK
4393	ULUSLARARASI TİCARET VE LOJİSTİK YÖNETİMİ
9218	ULUSLARARASI TİCARET VE PAZARLAMA
9378	ULUSLARARASI TİCARET, LOJİSTİK VE İŞLETMECİLİK
9123	ULUSLARARASI, İKTİSAT, İŞLETME PROGRAMLARI
3357	URDU DİLİ VE EDEBİYATI
8276	URDU DİLİ VE PAKİSTAN ARAŞTIRMALARI

TABLO-4 Mezun Olunacak/Olunan Lisans Programı

Kodu	Adı
9388	UYGULAMALI GÜZEL SANATLAR
4395	UYGULAMALI MATEMATİK
8277	UYGULAMALI MATEMATİK VE BİLGİSAYAR
8140	UYGULAMALI RESİM ÖĞRETMENLİĞİ
8278	UYGULAMALI SANATLAR ÖĞRETMENLİĞİ
8279	UZAY BİLİMLERİ VE TEKNOLOJİSİ
3358	UZAY MÜHENDİSLİĞİ
8280	ÜFLEME VE VURMA ÇALGILAR / ÜFLEMELİ VE VURMALI ÇALGILAR / ÜFLEME VE VURMALI ÇALGILAR
5132	ÜRETİM MÜHENDİSLİĞİ
5140	ÜRETİM SİSTEMLERİ MÜHENDİSLİĞİ
9411	ÜRETİM SİSTEMLERİ MÜHENDİSLİĞİ PROGRAMLARI
5133	ÜSTÜN ZEKALILAR ÖĞRETMENLİĞİ
6373	VETERİNER
8281	VİYOLA
8282	VİYOLENSEL / VİYOLONSEL
9157	VURMA ÇALGILAR / VURMALI ÇALGILAR
8283	VURMA SAZLAR
9313	YABAN HAYATI EKOLOJİSİ VE YÖNETİMİ
8284	YAPI İŞLERİ ÖĞRETMENLİĞİ
3359	YAPI ÖĞRETMENLİĞİ
3360	YAPI RESSAMLIGI ÖĞRETMENLİĞİ
8340	YAPI TASARIMI
8285	YAPI TASARIMI ÖĞRETMENLİĞİ
4402	YAPI/İNŞAAT EKONOMİSİ
9210	YAT TASARIMI
4405	YAYGIN DİN ÖĞRETİMİ VE UYGULAMALARI
7134	YAYLI ÇALGILAR
7135	YAYLI ÇALGILAR YAPIMI
8183	YAYLI SAZLAR
5134	YAZILIM MÜHENDİSLİĞİ
9142	YENİ MEDYA
9414	YENİ MEDYA VE GAZETECİLİK
9471	YENİ MEDYA VE İLETİŞİM
9462	YENİ MEDYA VE İLETİŞİM SİSTEMLERİ
8287	YER TEÇHİZAT BAKIM
9426	YEREL YÖNETİMLER
8288	YIYECEK İÇECEK İŞLETMECİLİĞİ / YIYECEK VE İÇECEK İŞLETMECİLİĞİ
9427	YÖNETİM BİLİMİ VE BİLİŞİM SİSTEMLERİ
5143	YÖNETİM BİLİMLERİ / YÖNETİM BİLİMLERİ PROGRAMLARI
3361	YÖNETİM BİLİŞİM SİSTEMLERİ
8296	YÖNETİM VE ORGANİZASYON
3362	YUNAN DİLİ VE EDEBİYATI
3376	YUNANCA
9335	ZAZA DİLİ VE EDEBİYATI
3363	ZİHİN ENGELLİLER ÖĞRETMENLİĞİ
4408	ZİRAAT
5135	ZİRAAT MÜHENDİSLİĞİ
8289	ZOOOTEKNİ / ZOOOTEKNİK
9007	DİĞER

Tablo-5 Ülke Adı ve Kodu

KODU	ADI
9840	AFGANİSTAN
9893	ALMANYA
9988	AMERİKA BİRLEŞİK DEVLETLERİ
9795	ANDORRA
9843	ANGOLA
9844	ANTİGUA VE BARBUDA
9845	ARJANTİN
9841	ARNAVUTLUK
9846	AVUSTRALYA
9847	AVUSTURYA
9814	AZERBAYCAN
9848	BAHAMA ADALARI
9849	BAHREYN
9850	BANGLADEŞ
9851	BARBADOS
9815	BELARUS
9852	BELÇİKA
9854	BENİN
9839	BİLİNMEYEN
9984	BİRLEŞİK ARAP EMİR.
9985	BİRLEŞİK KRALLIK
9955	BİSSAN (RUANDA)
9856	BOLİVYA
9816	BOSNA-HERSEK
9857	BOTSVANA
9858	BREZİLYA
9796	BRUNEİ DARÜSSELAM
9859	BULGARİSTAN
9797	BURKİNA FASO
9861	BURUNDİ
9842	CEZAYİR
9880	CİBUTİ
9866	ÇAD
9817	ÇEK CUMHURİYETİ
9868	ÇİN HALK CUMHURİYETİ
9772	ÇİN TAYVAN
9879	DANİMARKA
9882	DOMİNİK CUMHURİYETİ
9881	DOMİNİKA
9883	EKVATOR
9886	EKVATOR GİNESİ
9885	EL SALVADOR
9906	ENDONEZYA
9818	ERITRE
9819	ERMENİSTAN
9820	ESTONYA
9887	ETYOPYA
9935	FAS
9888	FİJİ ADALARI
9912	FİLDİŞİ SAHİLİ
9950	FİLİPİNLER
9812	FİLİSTİN
9889	FİNLANDİYA
9890	FRANSA
9891	GABON
9798	GAMBIYA
9894	GANA
9898	GİNE
9899	GİNE-BİSAU
9896	GRENADA
9897	GUATEMALA
9900	GUYANA
9967	GÜNEY AFRİKA
9809	GÜNEY KORE
9759	GÜNEY SUDAN CUMHURİYETİ

Tablo-5 Ülke Adı ve Kodu

KODU	ADI
9821	GÜRCİSTAN
9901	HAİTİ
9810	HIRVATİSTAN
9905	HİNDİSTAN
9938	HOLLANDA
9902	HONDURAS
9908	IRAK
9907	İRAN
9909	İRLANDA
9968	İSPANYA
9910	İSRAİL
9973	İSVEÇ
9974	İSVİÇRE
9911	İTALYA
9904	İZLANDA
9913	JAMAYKA
9914	JAPONYA
9877	KAMBOÇYA
9986	KAMERUN
9863	KANADA
9770	KARADAĞ
9953	KATAR
9822	KAZAKİSTAN
9916	KENYA
9864	KEYP VERD ADALARI
9823	KIRGIZİSTAN
9800	KİRİBATİ ADALARI
9869	KOLOMBİYA
9870	KOMOR ADALARI
9778	KONGO
9871	KONGO DEM.CUMH.
9773	KOSOVA
9872	KOSTA RİKA
9917	KUVEYT
9875	KUZEY KIBRIS TÜRK CUM.
9775	KUZEY KORE
9873	KÜBA
9918	LAOS DEM CUM.
9920	LESOTO
9824	LETONYA
9921	LİBERYA
9922	LİBYA
9923	LİHTENŞTAYN
9825	LİTVANYA
9919	LÜBNAN
9924	LÜKSEMBURG
9903	MACARİSTAN
9925	MADAGASKAR
9826	MAKEDONYA
9926	MALAVİ
9928	MALDİV ADALARI
9927	MALEZYA
9929	MALİ
9930	MALTA
9827	MARSHALL ADALARI
9933	MEKSİKA
9884	MISIR
9828	MİKRONEZYA
9934	MOĞOLİSTAN
9829	MOLDOVA
9801	MONAKO
9931	MORİTANYA
9936	MOZAMBİK
9802	MYANMAR
9830	NAMİBYA

Tablo-5 Ülke Adı ve Kodu

KODU	ADI
9803	NAURU
9937	NEPAL
9941	NİJER
9942	NİJERYA
9940	NİKARAGUA
9943	NORVEÇ
9865	ORTA AFRIKA CUM.
9836	ÖZBEKİSTAN
9945	PAKİSTAN
9804	PALAU ADALARI
9946	PANAMA
9947	PAPUA YENİ GİNE
9948	PARAGUAY
9949	PERU
9951	POLONYA
9952	PORTEKİZ
9954	ROMANYA
9831	RUSYA FEDERASYONU
9806	SAİNT KİTTS VE NEVİS ADALARI
9956	SAİNT LUCİA
9957	SAİNT VİNCENT VE GRANADİNLER
9958	SAMOA
9805	SAN MARİNO
9959	SAO TOME VE PRİNÇİPE
9961	SENEGAL
9962	SEYŞEL ADALARI
9771	SİRBİSTAN
9963	SİERRA LEONE
9964	SİNGAPUR
9832	SLOVAKYA CUMHURİYETİ
9833	SLOVENYA
9965	SOLOMON ADALARI
9966	SOMALİ
9969	SRİ LANKA
9970	SUDAN
9971	SURİNAM
9975	SURİYE
9960	SUUDİ ARABİSTAN
9972	SVAZİLİND
9867	ŞİLİ
9834	TACİKİSTAN
9987	TANZANYA
9976	TAYLAND
9978	TİRİNİDAD VE TOBAGO
9977	TOGO
9807	TONGA ADALARI
9979	TUNUS
9808	TUVALU ADALARI
9980	TÜRKİYE CUMHURİYETİ
9835	TÜRKMENİSTAN
9981	UGANDA
9837	UKRAYNA
9944	UMMAN
9990	URUGUAY
9915	ÜRDÜN
9991	VANUATU ADALARI
9799	VATİKAN
9992	VENEZUELA
9993	VİETNAM
9994	YEMEN
9939	YENİ ZELANDA
9895	YUNANİSTAN
9997	ZAMBİYA
9998	ZİMBABVE
9838	DİĞER

ADAYLAR TARAFINDAN ÖSYM'YE GÖNDERİLECEK DİLEKÇELER İLE İLGİLİ AÇIKLAMALAR

Dilekçe yazılmasını gerektiren konular için ÖSYM ile yapılacak her türlü yazışmada “**Genel Amaçlı Dilekçe**” örneği kullanılmalıdır. Dilekçenin işleme konulabilmesi için adayın ne istediğini açıkça belirtmesi gerekir. Dilekçe örneği üzerindeki bütün bilgi alanlarının doldurulması zorunludur, bilgi alanları eksik olan dilekçeler işleme alınmayacaktır.

Aday, dilekçenin aslını ÖSYM'ye ulaştırmalıdır. Merkezimize **faks** yoluyla ulaştırılan dilekçeler işleme alınmayacaktır.

Bilgi güvenliğini artırmak amacıyla dilekçede **evrak referans numarası** belirtilmesi uygulamasına geçilmiştir. Aday, evrak referans numarasını ÖSYM'nin <https://ais.osym.gov.tr> internet adresinden T.C. Kimlik Numarası ve internet erişim şifresi ile edinecektir.

Adayın <https://ais.osym.gov.tr> adresinde işlem yapabilmesi için herhangi bir sınava başvuru işlemi sırasında edindiği **aday internet erişim şifresini** kullanması gerekir. Bu şifre, adayın sonraki yıllarda da ÖSYM'nin internet adresinden yapabileceği tüm işlemlerde (sınava giriş belgesini edinme, sonuçları öğrenme, bireysel başvuru ve tercih yapma, bilgilerini görme ve bazı bilgilerini değiştirme vb.) kullanılacaktır. Bu nedenle adayın bu **şifreyi unutmaması, kimseye vermemesi, hiç kimse ile paylaşmaması ve özenle saklaması** gerekir. Şifresini bilmeyen veya yeniden edinmek isteyen adaylar, T.C. Kimlik Numarasının yazılı olduğu nüfus cüzdanıyla şahsen ÖSYM Sınav Koordinatörlüklerine başvurmalıdırlar.

Dilekçe yazılmaması gereken konular:

Adaylar aşağıda belirtilen konulardaki değişiklik istekleri için dilekçe yazmayacak, gerekli değişikliği <https://ais.osym.gov.tr> *İnternet* adresinden T.C. Kimlik Numarası ve internet erişim şifresi ile **kendileri** gerçekleştirecektir.

- ◆ “**Kimlik Bilgileri**”nde değişiklik yapmak isteyen T.C. uyruklu adaylar bu isteklerini önce Nüfus ve Vatandaşlık İşleri Genel Müdürlüğü'nün Merkezî Nüfus İdaresi Sistemi'nde (MERNİS) yaptırmalıdır. Değişiklik işlemi MERNİS'te gerçekleştikten sonra, bu değişikliklerin adayın ÖSYM'deki kayıtlarına aktarılması işlemi, aday tarafından <https://ais.osym.gov.tr> *İnternet* adresinde yapılacaktır.
- ◆ “**Sınava İlişkin Bilgileri**” veya “**İletişim Bilgileri**” alanlarında değişiklik yapmak isteyen bir aday bu değişikliği <https://ais.osym.gov.tr> *İnternet* adresinde kendisi gerçekleştirecektir.
- ◆ “**Eğitim Bilgileri**” alanındaki bilgilerdeki değişiklikler/düzeltilmeler ile ilgili olarak Merkezimize gönderilen değişiklik/düzeltilme talepleri işleme alınmayacak ve cevaplandırılmayacaktır.

Dilekçe yazılmasını gerektiren konular:

Adaylar aşağıda belirtilen konular için dilekçe yazabileceklerdir:

- ◆ Engelli adaylar için sağlık raporu ile engel durumunu belirttiği engelli olarak sınava girme isteği
- ◆ Sınav sonuçlarının incelenmesi isteği
- ◆ Yabancı uyruklu adaylar için uyruk bilgilerinde değişiklik isteği (Değişikliğe esas belgenin onaylı örneği ile)
- ◆ Aday İşlemleri Sisteminde mevcut olan fotoğrafın değiştirilmesi isteği

SINAV ÜCRETİNİN YATIRILACAĞI BANKALAR*

* Bankalar, hizmet binasında veya azami 50 metre uzağında para yatırmalı ATM cihazı bulunan şubelerde gişe tahsilatı yapmayıp bu şubeye gelen adayı para yatırmalı ATM'lere yönlendirebilecektir.

- * Akbank'ın tüm şubeleri, ATM ve internet bankacılığı (KKTC'den başvuracak adaylar hariç)
- * Finansbank'ın tüm şubeleri, ATM ve internet bankacılığı (KKTC'den başvuracak adaylar hariç)
- * Kuveyt Türk Katılım Bankası'nın tüm şubeleri ve internet bankacılığı (KKTC'den başvuracak adaylar hariç)
- * Türk Ekonomi Bankası'nın tüm şubeleri ve internet bankacılığı
- * Halkbank ATM, internet bankacılığı ve şubeler
- * Ziraat Bankası sadece internet bankacılığı ve mobil bankacılık (Şubelerden ve ATM'den ücret yatırılmaz.)

Sınav ücreti, ÖSYM'nin internet sayfasında e-İŞLEMLER'de yer alan "ÖDEMELER" alanından kredi kartı/banka kartı ile de yatırılabilir.

Adayların sınav ücretini yatırırken banka görevlisine; T.C. Kimlik Numarası, adı ve soyadı ile birlikte oturma sayısına bağlı olarak ne kadar ücret yatıracağını söylemeleri gerekmektedir. Adaylar, isterlerse banka şubelerine gitmeden internet aracılığıyla da bankaya ücret yatırabilirler. Sınav ücretini yatıran adayların banka şubelerinden ayrılmadan önce, kendilerine verilen banka dekontunu dikkatle incelemeleri, bilgilerinde yanlışlık yoksa bankadan ayrılmaları, yanlışlık varsa mutlaka düzelterek bankadan ayrılmaları gerekmektedir. Banka şubelerinden ödeme yapacak adaylar, Bankaların çalışma saatlerini göz önünde bulundurmalıdır.

Yurt dışından sınava başvuran adaylar, sınav ücretini, ÖSYM'nin internet sayfasında e-İŞLEMLER'de yer alan "ÖDEMELER" alanından kredi kartı/banka kartı ile TL olarak yatıracaklardır.