



2019 KPSS Lisans Alan Bilgisi Sınavları

Değerlendirme Raporu

MART 2021



2019 KPSS Lisans Alan Bilgisi Sınavları

Değerlendirme Raporu

MART 2021

Hazırlayanlar

Prof. Dr. İsmail AKYOL
Prof. Dr. Ahmet Yaşar ÖZBAN
Prof. Dr. Ahmet Ali ÖÇAL
Prof. Dr. Yasin KİŞİOĞLU
Dr. Asiye ŞENGÜL AVŞAR
Dr. Hülya KODAL SEVİNDİR
Dr. Fulya BARIŞ PEKMEZCİ
Dr. Cihan ÜNAL
Dr. Esin YILMAZ KOĞAR
Öğr. Gör. Mevlüt SEVİNDİR

Sercan DİNARCAN
Ayten Öykü OKUMUŞ
Yılmaz YÖRÜK
Büşra PEHLİVANOĞLU

Dil Editörü

Ceren GÜVENSEL ERKAN
Seracettin ERTUĞRUL

Grafik Tasarım

Bülent GÜLER



Değerlendirme Raporları Serisi No: 20
MART 2021

T.C. Ölçme, Seçme ve Yerleştirme Merkezi Başkanlığı (ÖSYM)

Üniversiteler Mahallesi İhsan Doğramacı Bulvarı No: 1

06800 Bilkent / ANKARA

Tel: 444 6796 (ÖSYM) (Çağrı Merkezi)

www.osym.gov.tr

Kısaltmalar

ÖSYM: Ölçme, Seçme ve Yerleştirme Merkezi

MEB: Millî Eğitim Bakanlığı

KPSS: Kamu Personel Seçme Sınavı

ASP: Ağırlıklı Standart Puan

İçindekiler

| | |
|---|----|
| Sunuş..... | 7 |
| Özet..... | 9 |
| Giriş..... | 11 |
| Sınav Puanlarının Hesaplanması..... | 15 |
| 2019 KPSS Lisans Genel Yetenek-Genel Kültür Testlerinin, Alan Bilgisi Sınavlarına Katılan Adaylar İçin Analizleri..... | 18 |
| 2019 KPSS Lisans Alan Bilgisi Sınavlarının Analizleri..... | 23 |
| 2019 KPSS Lisans Genel Yetenek-Genel Kültür Testlerinin Doğru Cevap Sayılarının Yıllara Göre Dağılımı..... | 26 |
| 2019 KPSS Lisans Alan Bilgisi Sınavlarına Katılan Adaylar İçin Genel Yetenek-Genel Kültür Testlerindeki Soruların Doğru Cevaplanma ve Boş Bırakılma Oranları..... | 29 |
| 2019 KPSS Lisans Alan Bilgisi Sınavlarının Doğru Cevap Sayılarının Yıllara Göre Dağılımı ve Doğru Cevaplanma ve Boş Bırakılma Oranları..... | 32 |
| 2019 KPSS Alan Puanlarının Cinsiyete Göre Dağılımları..... | 51 |
| Kaynakça..... | 53 |
| EK 1. 2019 KPSS Lisans Alan Bilgisi Puanlarına Göre Üniversite Sıralamaları..... | 54 |

Tablolar

| | | |
|-------------------|--|----|
| Tablo 1: | 2019 KPSS Genel Yetenek ve Genel Kültür Testleri Konuları, Konuların Test İçeriğindeki Yaklaşık Ağırlıkları ve Soru Sayıları..... | 12 |
| Tablo 2: | 2019 KPSS Alan Bilgisi Testleri Konuları, Konuların Test İçeriğindeki Yaklaşık Ağırlıkları ve Soru Sayıları | 13 |
| Tablo 3: | 2019 KPSS Lisans Puan Türlerinin Hesaplanmasında Testlerin Ağırlıkları | 16 |
| Tablo 4: | 2019 KPSS Lisans Genel Yetenek-Genel Kültür Testlerine Giren Tüm Adaylar ile Genel Yetenek-Genel Kültür Testleri ve Alan Bilgisi Testine Giren Ortak Adaylar için Genel Yetenek-Genel Kültür Testlerinin Test İstatistikleri..... | 20 |
| Tablo 5: | 2019 KPSS Lisans Alan Bilgisi Sınavlarının Test İstatistikleri | 24 |
| Tablo 6: | 2019 KPSS Alan Puanlarının Cinsiyete Göre Dağılımları | 51 |
| Tablo EK1: | 2019 KPSS Lisans Alan Bilgisi Puanlarına Göre Üniversite Sıralamaları | 54 |

Şekiller

| | | |
|------------------|--|----|
| Şekil 1: | KPSS Lisans Genel Yetenek Testinin Yıllara Göre Doğru Cevap Sayısı Dağılımı | 26 |
| Şekil 2: | KPSS Lisans Genel Kültür Testinin Yıllara Göre Doğru Cevap Sayısı Dağılımı | 27 |
| Şekil 3: | 2019 KPSS Lisans Genel Yetenek Testi Doğru Cevaplanma ve Boş Bırakılma Oranları | 29 |
| Şekil 4: | 2019 KPSS Lisans Genel Kültür Testi Doğru Cevaplanma ve Boş Bırakılma Oranları | 30 |
| Şekil 5: | Çalışma Ekonomisi ve Endüstri İlişkileri Testinin Doğru Cevap Sayısının Yıllara Göre Dağılımı..... | 33 |
| Şekil 6: | 2019 KPSS Çalışma Ekonomisi ve Endüstri İlişkileri Testinde Yer Alan Soruların Doğru Cevaplanma ve Boş Bırakılma Oranları..... | 34 |
| Şekil 7: | Hukuk Testinin Doğru Cevap Sayısının Yıllara Göre Dağılımı..... | 35 |
| Şekil 8: | 2019 KPSS Hukuk Testinde Yer Alan Soruların Doğru Cevaplanma ve Boş Bırakılma Oranları | 36 |
| Şekil 9: | İktisat Testinin Doğru Cevap Sayısının Yıllara Göre Dağılımı | 37 |
| Şekil 10: | 2019 KPSS İktisat Testinde Yer Alan Soruların Doğru Cevaplanma ve Boş Bırakılma Oranları | 38 |
| Şekil 11: | İstatistik Testinin Doğru Cevap Sayısının Yıllara Göre Dağılımı | 39 |
| Şekil 12: | 2019 KPSS İstatistik Testinde Yer Alan Soruların Doğru Cevaplanma ve Boş Bırakılma Oranları | 40 |
| Şekil 13: | İşletme Testinin Doğru Cevap Sayısının Yıllara Göre Dağılımı | 41 |
| Şekil 14: | 2019 KPSS İşletme Testinde Yer Alan Soruların Doğru Cevaplanma ve Boş Bırakılma Oranları | 42 |
| Şekil 15: | Kamu Yönetimi Testinin Doğru Cevap Sayısının Yıllara Göre Dağılımı..... | 43 |
| Şekil 16: | 2019 KPSS Kamu Yönetimi Testinde Yer Alan Soruların Doğru Cevaplanma ve Boş Bırakılma Oranları | 44 |
| Şekil 17: | Maliye Testinin Doğru Cevap Sayısının Yıllara Göre Dağılımı..... | 45 |
| Şekil 18: | 2019 KPSS Maliye Testinde Yer Alan Soruların Doğru Cevaplanma ve Boş Bırakılma Oranları | 46 |
| Şekil 19: | Muhasebe Testinin Doğru Cevap Sayısının Yıllara Göre Dağılımı..... | 47 |
| Şekil 20: | 2019 KPSS Muhasebe Testinde Yer Alan Soruların Doğru Cevaplanma ve Boş Bırakılma Oranları | 48 |
| Şekil 21: | Uluslararası İlişkiler Testinin Doğru Cevap Sayısının Yıllara Göre Dağılımı | 49 |
| Şekil 22: | 2019 KPSS Uluslararası İlişkiler Testinde Yer Alan Soruların Doğru Cevaplanma ve Boş Bırakılma Oranları | 50 |

Sunuş

Yükseköğretim kurumlarına geçişte ölçme, seçme ve yerleştirme yapmak amacıyla kurulan Ölçme, Seçme ve Yerleştirme Merkezi (ÖSYM) zamanla farklı aday kitlelerine yönelik YDS, ALES, DGS, TUS, EUS, YDUS, KPSS gibi sınavları da uygulamaya başlamıştır. Bununla birlikte Millî Eğitim Bakanlığı, İçişleri Bakanlığı, Adalet Bakanlığı, Hazine ve Maliye Bakanlığı, Aile, Çalışma ve Sosyal Hizmetler Bakanlığı, Millî Savunma Bakanlığı, Diyanet İşleri Başkanlığı ve Sayıştay Başkanlığı gibi kurumların talepleri doğrultusunda da sınav uygulayan kurumumuz yılda yaklaşık 10 milyon adaya hizmet vermektedir.

Herkes için her yerde olmayı amaçlayan ÖSYM; yaptığı sınavların geçerli, güvenilir ve adil bir şekilde uygulanmasını misyon edinmiştir. Bu amaçla engeli, sağlık sorunu veya özel durumu olan adaylara yönelik çözüm odaklı çalışmalar yürütmektedir. Bu adayların yaşadıkları illerde ve ilçelerde uygun sınav salonları açarak sınavlarının sorunsuz biçimde gerçekleşmesini sağlamak amacıyla bu salonlara merkezden de görevliler göndermektedir.

Yaptığı sınav sayısı ve hizmet verdiği aday kitlesinin büyüklüğü bakımından dünya çapında önemli bir kurum olan ÖSYM; 2014 yılında İngilizce ile başlayan elektronik yabancı dil sınavı (e-YDS) uygulamasına Rusça, Arapça, Fransızca, Almanca, İspanyolca, İtalyanca, Yunanca, Bulgarca ve Farsça ile devam etmektedir. ÖSYM; bu hizmeti Ankara, İstanbul ve İzmir'deki e-sınav merkezlerinde sürdürmekte ve yeni e-sınav merkezleri açmayı hedefleyen çalışmalar yürütmektedir.

2019 Kamu Personeli Seçme Sınavı (KPSS) Genel Yetenek-Genel Kültür Testleri, Eğitim Bilimleri Testi, Alan Bilgisi Sınavları, Öğretmenlik Alan Bilgisi Testi (ÖABT) ve ÖABT İmam-Hatip Lisesi Meslek Dersleri Öğretmenliği olmak üzere yedi farklı oturumda düzenlenmiştir. 2019 KPSS Alan Bilgisi Sınavları üç oturum hâlinde yapılmıştır. Bu oturumların birincisinde Çalışma Ekonomisi ve Endüstri İlişkileri, Kamu Yönetimi ve Uluslararası İlişkiler; ikincisinde Hukuk, İktisat ve Maliye; üçüncüsünde ise İşletme, Muhasebe ve İstatistik sınavları uygulanmıştır.

Adayların lisans mezuniyetlerine göre ilgili oturumlarına katıldığı KPSS Alan Bilgisi Sınavları, 22 sınav merkezinde başarı ile uygulanmıştır. Daha önceki sınavlarda hazırladığımız değerlendirme raporları gibi 2019 KPSS'ye giren ilgili aday verilerinden elde edilen analiz sonuçları kullanılarak 2019 KPSS Lisans Alan Bilgisi Sınavları Değerlendirme Raporu hazırlanmıştır.

Gerçekleştirmiş olduğumuz sınavlara ilişkin hazırladığımız raporlardaki analiz ve değerlendirmelerin, sınavlara yönelik iyileştirmelerin yapılmasına imkân verdiğinin ve sınavların şeffaf bir şekilde uygulandığının göstergesi olduğu kanaatindeyiz. Bu raporlar, ÖSYM'nin temel değerlerinden hesap verebilir olmayı gerçekleştirmenin bir parçasını oluşturmaktadır. Bu amaçla değerlendirme raporla-

rının yirmincisi olan 2019 KPSS Alan Bilgisi Sınavları Deęerlendirme Raporu'nu kamuoyuyla paylaşmaktan mutluluk duymaktayız.

Bu vesile ile sınavların hazırlanmasında, uygulanmasında, deęerlendirilmesinde emeęi geenlere ve raporun hazırlanmasına katkı saęlayan Deęerlendirme Raporu alıřma Grubu üyelerine teřekkür ederim. Sınav sonuçlarının adaylarımıza ve deęerli ailelerine hayırlı olmasını dilerim.

Prof. Dr. Halis AYGÜN
ÖSYM Başkanı

Özet

Kamu Personel Seçme Sınavı (KPSS) Lisans, "Kamu Görevlerine İlk Defa Atanacaklar için Yapılacak Sınavlar Hakkında Genel Yönetmelik" ile "Kamu Görevlerine İlk Defa Atanacaklar için Yapılacak Sınavlar ile İlgili Usul ve Esaslar" hükümlerine göre kamu hizmeti ve görevlerine yapılacak atamalar için ÖSYM tarafından uygulanan bir sınavdır. 2019 KPSS, A Grubu Kadrolar ve Öğretmen Kadroları için yapılmıştır.

Lisans seviyesinde yapılan 2019 KPSS'ye lisans mezunları veya lisans mezunu olabilecek durumda olan adaylar başvurmuştur. Sınav sonucunda adaylar, Yönetmeliğin A Grubu olarak tanımladığı kadrolar için kamu kurum ve kuruluşlarına ve öğretmen kadroları için Millî Eğitim Bakanlığına (MEB) başvuru yapabilirler. Adayların, Yönetmeliğin A Grubu olarak tanımladığı kadrolar için kamu kurum ve kuruluşlarına ve öğretmen kadroları için Millî Eğitim Bakanlığına başvurdukları tarihte, mezun durumda olmaları gerekmektedir.

2019 KPSS Lisans, yedi farklı oturumda düzenlenmiştir. Bu oturumlarda Genel Yetenek-Genel Kültür Testleri, Eğitim Bilimleri Testi, Alan Bilgisi Testi ve Öğretmenlik Alan Bilgisi Testi uygulanmıştır. Bu değerlendirme raporunda, Genel Yetenek-Genel Kültür Testleri ve Alan Bilgisi Sınavlarına (Çalışma Ekonomisi ve Endüstri İlişkileri, Hukuk, İktisat, İstatistik, İşletme, Kamu Yönetimi, Maliye, Muhasebe ve Uluslararası İlişkiler) katılan adaylara ait sonuçlar değerlendirilmiştir.

2019 KPSS Lisans Alan Bilgisi adayları için Genel Yetenek Testinin doğru cevap sayısı ortalaması 26,24 ve Genel Kültür Testinin doğru cevap sayısı ortalaması 26,68 olarak hesaplanmıştır. Genel Yetenek Testinin ham puan ortalaması 23,08 ve Genel Kültür Testinin ham puan ortalaması 21,85 olarak hesaplanmıştır. Genel Yetenek Testinin ve Genel Kültür Testinin ortalama güçlük düzeyleri 0,44 olarak hesaplanmıştır. Genel Yetenek Testinin ortalama ayırt edicilik düzeyi 0,47, Genel Kültür Testinin ortalama ayırt edicilik düzeyi 0,45 olarak hesaplanmıştır. 2019 KPSS Lisans Genel Yetenek ve Genel Kültür testlerinin her birinde bulunan 60 sorunun tamamını doğru cevaplayan aday bulunmamaktadır. Genel Yetenek ve Genel Kültür testlerinde birer aday 59 soruyu doğru cevaplamıştır.

2019 KPSS Lisans Alan Bilgisi adayları için Alan Bilgisi Testlerinin doğru cevap sayısı ortalamalarının en yüksekte en düşüğe doğru sıralaması; Hukuk Testi (26,25), İktisat Testi (16,68), Çalışma Ekonomisi ve Endüstri İlişkileri Testi (15,52), Maliye Testi (15,50), Kamu Yönetimi Testi (13,54), İşletme Testi (13,04), Uluslararası İlişkiler Testi (11,06), Muhasebe Testi (10,14) ve İstatistik Testi (8,92) şeklindedir. Alan Bilgisi Testlerinin ortalama güçlük düzeyi değerlerine göre en yüksekte en düşüğe doğru sıralaması; Hukuk Testi (0,66), İktisat Testi (0,42), Çalışma Ekonomisi ve Endüstri İlişkileri Testi ve Maliye Testi (0,39), Kamu Yönetimi Testi (0,34), İşletme Testi (0,33), Uluslararası İlişkiler Testi (0,28), Muhasebe Testi (0,27) ve İsta-

tistik Testi (0,22) şeklindedir. Alan Bilgisi Testlerinin ortalama ayırt edicilik değerlerine göre en yüksekten en düşüğe doğru sıralaması; Muhasebe Testi (0,50), Hukuk Testi (0,48), İktisat Testi ve İstatistik Testi (0,45), Uluslararası İlişkiler Testi (0,41), Maliye Testi (0,39), Kamu Yönetimi Testi (0,38), İşletme Testi (0,37) ve Çalışma Ekonomisi ve Endüstri İlişkileri Testi (0,35) şeklindedir.

Alan Bilgisi Testlerinin güçlük düzeyi değerlerine göre en yüksekten en düşüğe doğru sıralaması; Muhasebe Testi (0,82), Hukuk Testi (0,81), İktisat Testi (80), İstatistik Testi (0,76), Uluslararası İlişkiler ve Maliye Testleri (0,75), Kamu Yönetimi Testi (0,72), İşletme Testi ve Çalışma Ekonomisi ve Endüstri İlişkileri Testi (0,65) şeklindedir.

Giriş

2019 KPSS Lisans dört farklı günde olmak üzere toplamda yedi farklı oturumda düzenlenmiştir. İlk oturumlar 14 Temmuz 2019 tarihinde sabah oturumunda düzenlenen, cevaplama süresi 130 dakika olan Genel Yetenek (60 soru)-Genel Kültür (60 soru) Testleri ve öğleden sonraki oturumda düzenlenen, cevaplama süresi 100 dakika olan Eğitim Bilimleri Testinden (80 soru) oluşmaktadır. Bütün adaylar, 14 Temmuz 2019 tarihinde yapılan sabah oturumundaki Genel Yetenek-Genel Kültür Testlerine girmek zorundadır. Adaylar, sınavın diğer oturumlarından hangilerine gireceklerine mezuniyet durumlarına göre kendileri karar vermektedir. Alan Bilgisi Sınavları 20-21 Temmuz 2019 tarihlerinde yapılmıştır. 20 Temmuz 2019 tarihindeki sabah oturumunda her bir test için cevaplama süresi 50

dakika olacak şekilde; Kamu Yönetimi (40 soru), Uluslararası İlişkiler (40 soru), Çalışma Ekonomisi ve Endüstri İlişkileri Testleri (40 soru); öğleden sonraki oturumda Hukuk (40 soru), İktisat (40 soru), Maliye (40 soru) Testleri uygulanmıştır. 21 Temmuz 2019 tarihindeki sabah oturumunda İşletme ve Muhasebe testleri için cevaplama süresi 50 dakika ancak İstatistik testi için 60 dakika olacak şekilde; İşletme (40 soru), Muhasebe (40 soru) ve İstatistik (40 soru) Testleri uygulanmıştır. Bu değerlendirme raporunda, Alan Bilgisi Sınavlarına giren adaylara ait Genel Yetenek-Genel Kültür Testleri ve bu adayların kendi Alan Bilgisi Sınavlarına ait sonuçları değerlendirilmiştir. Genel Yetenek-Genel Kültür Testlerinin kapsamı Tablo 1'de ve Alan Bilgisi Sınavlarının kapsamı Tablo 2'de verilmiştir.

Tablo 1

2019 KPSS Genel Yetenek ve Genel Kültür Testleri Konuları, Konuların Test İçeriğindeki Yaklaşık Ağırlıkları ve Soru Sayıları

| | Testteki Soruların | |
|--|--------------------|--------|
| | Oranı (%) | Sayısı |
| Genel Yetenek | | |
| 1) Sözel Bölüm Sözel akıl yürütme (muhakeme) becerilerini, dil bilgisi ve yazım kurallarını ölçmeye yönelik sorulardan oluşmaktadır. | %50 | 30 |
| 2) Sayısal Bölüm Sayısal ve mantıksal akıl yürütme (muhakeme) becerilerini ölçmeye yönelik sorulardan oluşmaktadır. | %50 | 30 |
| Genel Kültür | | |
| 1) Tarih | %45 | 27 |
| a) Osmanlı Öncesi Türk Devletleri Tarihi (Siyasal, sosyal, ekonomik ve kültürel gelişmeler) | %5 | |
| b) Osmanlı Tarihi (XIII. yüzyıldan XX. yüzyıl başlarına kadar yaşanan siyasi, sosyal, ekonomik ve kültürel gelişmeler) | %15 | |
| c) Atatürk İlkeleri ve İnkılap Tarihi (XX. yüzyıl başından XX. Yüzyılın ortalarına kadar, Osmanlı Devleti'nin yıkılışından İkinci Dünya Savaşı'nın sonuna kadar Türkiye tarihinde yaşanan siyasi, sosyal, ekonomik ve kültürel gelişmeler) | %20 | |
| d) Çağdaş Türk ve Dünya Tarihi (XX. yüzyılın başlangıcından günümüze kadar Dünyada; İkinci Dünya Savaşı'ndan günümüze kadar Türkiye'de yaşanan siyasi, sosyal, ekonomik ve kültürel gelişmeler) | %5 | |
| 2) Türkiye Coğrafyası | %30 | 18 |
| a) Türkiye'nin fiziki özellikleri | %12 | |
| b) Türkiye'nin beşerî özellikleri | %5 | |
| c) Türkiye'nin ekonomik özellikleri | %13 | |
| 3) Temel Yurttaşlık Bilgisi | %15 | 9 |
| a) Hukuk başlangıcı | %5 | |
| b) Anayasa | %5 | |
| c) İdare | %5 | |
| 4) Türkiye ve Dünya ile İlgili Genel, Kültürel ve Güncel Sosyoekonomik Konular | %10 | 6 |

Tablo 2

2019 KPSS Alan Bilgisi Testleri Konuları, Konuların Test İçeriğindeki Yaklaşık Ağırlıkları ve Soru Sayıları

| Alan Bilgisi Testleri Konuları | Testteki Soruların | |
|---|--------------------|--------|
| | Oranı (%) | Sayısı |
| Çalışma Ekonomisi ve Endüstri İlişkileri | | |
| 1) İş ve Sosyal Güvenlik Hukuku | %55 | |
| a) İş Hukuku ve Teorisi | %20 | 8 |
| b) Sosyal Güvenlik Hukuku ve Teorisi | %25 | 10 |
| c) Sosyal Politika | %10 | 4 |
| 2) Çalışma Ekonomisi | %30 | 12 |
| 3) Çalışma Psikolojisi ve Çalışma Sosyolojisi | %15 | 6 |
| Hukuk | | |
| 1) Anayasa Hukuku | %10 | 4 |
| 2) İdare Hukuku ve İdari Yargı | %15 | 6 |
| 3) Ceza Hukuku (Genel Hükümler ve Ceza Muhakemesi Hukuku) | %15 | 6 |
| 4) Medeni Hukuk | %15 | 6 |
| 5) Borçlar Hukuku (Genel Hükümler) | %15 | 6 |
| 6) Ticaret Hukuku | %15 | 6 |
| 7) İcra ve İflas Hukuku | %15 | 6 |
| İktisat | | |
| 1) İktisadi Doktrinler Tarihi | %5 | 2 |
| 2) Mikro İktisat | %30 | 12 |
| 3) Makro İktisat | %25 | 10 |
| 4) Para-Banka-Kredi | %10 | 4 |
| 5) Uluslararası İktisat | %10 | 4 |
| 6) Kalkınma-Büyüme | %10 | 4 |
| 7) Türkiye Ekonomisi | %10 | 4 |
| İstatistik | | |
| 1) Olasılık ve Stokastik Süreçler | %15 | 6 |
| 2) Matematiksel İstatistik | %15 | 6 |
| 3) Yöneylem Araştırması | %5 | 2 |
| 4) Çok Değişkenli Analizler | %10 | 4 |
| 5) Parametrik Olmayan Testler | %5 | 2 |
| 6) Uygulamalı İstatistik | %15 | 6 |
| 7) Zaman Serileri | %5 | 2 |
| 8) Deney Tasarımı ve Varyans Analizi | %10 | 4 |
| 9) Örnekleme | %10 | 4 |
| 10) Regresyon Analizi | %10 | 4 |
| İşletme | | |
| 1) Temel Kavramlar | %10 | 4 |
| 2) İşletme Yönetimi | %25 | 10 |
| 3) Üretim Yönetimi | %25 | 10 |
| 4) Pazarlama Yönetimi | %20 | 8 |
| 5) Finansal Yönetim | %20 | 8 |

Devam ediyor

Tablo 2

2019 KPSS Alan Bilgisi Testleri Konuları, Konuların Test İçeriğindeki Yaklaşık Ağırlıkları ve Soru Sayıları (Devamı)

| Alan Bilgisi Testleri Konuları | Testteki Soruların | |
|--|--------------------|--------|
| | Oranı (%) | Sayısı |
| Kamu Yönetimi | | |
| 1) Siyaset Bilimi | %20 | 8 |
| 2) Anayasa | %15 | 6 |
| 3) Yönetim Bilimleri | %20 | 8 |
| 4) Yönetim Hukuku | %20 | 8 |
| 5) Kentleşme ve Çevre Sorunları | %15 | 6 |
| 6) Türk Siyasi Hayatı (Osmanlıdan Günümüze Siyasi Olaylar) | %10 | 4 |
| Maliye | | |
| 1) Maliye Teorisi | %10 | 4 |
| 2) Kamu Gelirleri | %15 | 6 |
| 3) Kamu Giderleri | %15 | 6 |
| 4) Kamu Borçları | %15 | 6 |
| 5) Bütçe | %15 | 6 |
| 6) Vergi Hukuku | %15 | 6 |
| 7) Maliye Politikası | %15 | 6 |
| Muhasebe | | |
| 1) Genel Muhasebe | %70 | 28 |
| 2) Mali Tablolar Analizi | %20 | 8 |
| 3) İhtisas Muhasebesi (Maliyet Muhasebesi, Yönetim Muhasebesi, Denetim, TFRS, TMS) | %10 | 4 |
| Uluslararası İlişkiler | | |
| 1) Uluslararası İlişkiler Teorisi | %20 | 8 |
| 2) Uluslararası Hukuk | %25 | 10 |
| 3) Siyasi Tarih | %20 | 8 |
| 4) Uluslararası Güncel Sorunlar | %10 | 4 |
| 5) Uluslararası Örgütler | %10 | 4 |
| 6) Türk Dış Politikası | %15 | 6 |

Sınav Puanlarının Hesaplanması

Sınavda uygulanan testlere adayların verdikleri cevaplar, her test için ayrı ayrı değerlendirilerek alınmaktadır. Adayların katıldıkları her bir test için standart puanları hesaplanmaktadır. Bu amaçla her adayın ilgili teste verdiği doğru ve yanlış cevapların sayısı belirlenmekte, doğru cevap sayısından yanlış cevap sayısının dörtte biri çıkarılarak adayın testten almış olduğu ham puan (net sayısı) bulunmakta, adayların ham (net) puanlarının ortalama ve standart sapmaları kullanılarak teste ilişkin standart puanlar hesaplanmaktadır. Adayın ilgili alanda KPSS puanının hesaplanabilmesi için KPSS puanını oluşturacak testlerin her birinden en az bir ham puan (net) alması gerekmektedir. Bir testte, en az bir ham puanı (net) bulunmayan adaylar, test istatistikleri için yapılan hesaplamaların dışında tutulduğundan bu adayların test için standart puanları hesaplanmamaktadır.

Tablo-3'te gösterilen ağırlıklara göre, testlerden elde edilen standart puanlar kullanılarak adayların Ağırlıklı Standart Puanları (ASP) hesaplanmaktadır. Bir aday için herhangi bir ASP'nin hesaplanabilmesi için bu adayın söz konusu ASP'nin hesaplanmasında kullanılan standart puanlarının tümünün olması gerekir. Adayların Ağırlıklı Sınav Puanları (ASP) kullanılarak KPSS

puanları hesaplanmaktadır. KPSS puanlarının hesaplanmasında aşağıdaki formül kullanılmaktadır. İlgili formül aracılığıyla hesaplanan her bir KPSS puan türü için 100 üzerinden KPSS puan dağılımları elde edilmektedir.

$$\text{KPSS Puanı} = 70 + \frac{30[2(\text{ASP}-X)-S]}{[2(B-X)]-S}$$

KPSS: Kamu Personel Seçme Sınavı

ASP: Ağırlıklı standart puan

X: ASP dağılımının ortalaması

S: ASP dağılımının standart sapması

B: ASP dağılımındaki en yüksek ASP

Adaylar, kamu kurum ve kuruluşları tarafından A Grubu Kadrolar için giriş sınavlarına KPSS puanlarına göre çağrılmakta, giriş sınavı yapmayacak olan kamu kurum ve kuruluşları ise atamalarda doğrudan KPSS puanlarını esas almaktadır.

KPSS'de tüm adayların katılmak zorunda oldukları Genel Yetenek-Genel Kültür Testlerinden aldıkları puanlar kullanılarak KPSS-P1, P2 ve P3 puan türleri hesaplanmaktadır. Tablo 3'te diğer bazı KPSS puan türlerinin hesaplanmasında kullanılan testler ve bu testlerin ağırlıkları verilmiştir.

Tablo 3 KPSS Puan Türlerinin Hesaplanmasında Testlerin Ağırlıkları

| KPSS Puan Türü | Testler | | | | | | | | | | |
|----------------|---------------|--------------|--------------------------------------|-------|---------|------------|---------|---------------|--------|----------|------------------------|
| | Genel Yetenek | Genel Kültür | Çalışma Ekonomisi ve End. İlişkileri | Hukuk | İktisat | İstatistik | İşletme | Kamu Yönetimi | Maliye | Muhasebe | Uluslararası İlişkiler |
| KPSS-P1 | 0,70 | 0,30 | - | - | - | - | - | - | - | - | - |
| KPSS-P2 | 0,60 | 0,40 | - | - | - | - | - | - | - | - | - |
| KPSS-P3 | 0,50 | 0,50 | - | - | - | - | - | - | - | - | - |
| KPSS-P4 | 0,20 | 0,20 | - | 0,60 | - | - | - | - | - | - | - |
| KPSS-P5 | 0,15 | 0,15 | - | 0,50 | 0,20 | - | - | - | - | - | - |
| KPSS-P6 | 0,15 | 0,15 | - | 0,40 | - | - | - | 0,30 | - | - | - |
| KPSS-P7 | 0,15 | 0,15 | - | 0,40 | - | - | - | - | - | - | 0,30 |
| KPSS-P8 | 0,15 | 0,10 | - | 0,35 | 0,20 | - | - | - | 0,20 | - | - |
| KPSS-P9 | 0,10 | 0,10 | - | 0,35 | 0,15 | - | - | 0,15 | 0,15 | - | - |
| KPSS-P10 | 0,30 | 0,30 | - | - | - | - | - | - | - | - | - |
| KPSS-P11 | 0,10 | 0,10 | - | 0,35 | 0,15 | - | - | - | 0,15 | - | 0,15 |
| KPSS-P12 | 0,20 | 0,20 | - | - | - | 0,60 | - | - | - | - | - |
| KPSS-P13 | 0,20 | 0,10 | - | - | 0,30 | 0,40 | - | - | - | - | - |
| KPSS-P14 | 0,20 | 0,20 | - | - | 0,60 | - | - | - | - | - | - |
| KPSS-P15 | 0,15 | 0,15 | - | 0,20 | 0,50 | - | - | - | - | - | - |
| KPSS-P16 | 0,15 | 0,10 | - | 0,15 | 0,40 | - | - | - | 0,20 | - | - |
| KPSS-P17 | 0,10 | 0,10 | - | 0,15 | 0,30 | - | - | - | 0,20 | 0,15 | - |
| KPSS-P18 | 0,10 | 0,10 | - | 0,15 | 0,20 | - | 0,15 | - | 0,15 | 0,15 | - |
| KPSS-P19 | 0,20 | 0,20 | - | - | - | - | - | - | 0,60 | - | - |
| KPSS-P20 | 0,15 | 0,15 | - | 0,20 | - | - | - | - | 0,50 | - | - |
| KPSS-P21 | 0,15 | 0,10 | - | 0,15 | 0,20 | - | - | - | 0,40 | - | - |
| KPSS-P22 | 0,10 | 0,10 | - | 0,15 | 0,20 | - | - | - | 0,30 | 0,15 | - |
| KPSS-P23 | 0,10 | 0,10 | - | 0,15 | 0,15 | - | 0,15 | - | 0,20 | 0,15 | - |
| KPSS-P24 | 0,20 | 0,20 | - | - | - | - | 0,60 | - | - | - | - |

Devam ediyor

Tablo 3 KPSS Puan Türlerinin Hesaplanmasında Testlerin Ağırlıkları (Devamı)

| KPSS Puan Türü | Testler | | | | | | | | | | |
|----------------|---------------|--------------|--------------------------------------|-------|---------|------------|---------|---------------|--------|----------|------------------------|
| | Genel Yetenek | Genel Kültür | Çalışma Ekonomisi ve End. İlişkileri | Hukuk | İktisat | İstatistik | İşletme | Kamu Yönetimi | Maliye | Muhasebe | Uluslararası İlişkiler |
| KPSS-P25 | 0,15 | 0,15 | - | - | - | - | 0,50 | - | - | 0,20 | - |
| KPSS-P26 | 0,15 | 0,10 | - | - | 0,20 | - | 0,40 | - | - | 0,15 | - |
| KPSS-P27 | 0,10 | 0,10 | - | 0,15 | 0,20 | - | 0,30 | - | - | 0,15 | - |
| KPSS-P28 | 0,10 | 0,10 | - | 0,15 | 0,15 | - | 0,20 | - | 0,15 | 0,15 | - |
| KPSS-P29 | 0,20 | 0,20 | - | - | - | - | - | 0,60 | - | - | - |
| KPSS-P30 | 0,10 | 0,10 | - | 0,30 | - | - | - | 0,50 | - | - | - |
| KPSS-P31 | 0,10 | 0,10 | - | 0,25 | 0,15 | - | - | 0,40 | - | - | - |
| KPSS-P32 | 0,10 | 0,10 | - | 0,20 | 0,15 | - | - | 0,30 | 0,15 | - | - |
| KPSS-P33 | 0,10 | 0,10 | - | 0,20 | 0,20 | - | - | 0,25 | 0,15 | - | - |
| KPSS-P34 | 0,20 | 0,20 | - | - | - | - | - | - | - | - | 0,60 |
| KPSS-P35 | 0,10 | 0,10 | - | 0,30 | - | - | - | - | - | - | 0,50 |
| KPSS-P36 | 0,10 | 0,10 | - | 0,25 | 0,15 | - | - | - | - | - | 0,40 |
| KPSS-P37 | 0,10 | 0,10 | - | 0,20 | 0,15 | - | - | - | 0,15 | - | 0,30 |
| KPSS-P38 | 0,10 | 0,10 | - | 0,20 | 0,20 | - | - | - | 0,15 | - | 0,25 |
| KPSS-P39 | 0,20 | 0,20 | 0,60 | - | - | - | - | - | - | - | - |
| KPSS-P40 | 0,10 | 0,10 | 0,50 | 0,30 | - | - | - | - | - | - | - |
| KPSS-P41 | 0,10 | 0,10 | 0,40 | 0,25 | 0,15 | - | - | - | - | - | - |
| KPSS-P42 | 0,10 | 0,10 | 0,30 | 0,20 | 0,15 | - | - | - | 0,15 | - | - |
| KPSS-P43 | 0,10 | 0,10 | 0,25 | 0,20 | 0,20 | - | - | - | 0,15 | - | - |
| KPSS-P44 | 0,20 | 0,20 | - | - | - | - | - | - | - | 0,60 | - |
| KPSS-P45 | 0,15 | 0,15 | - | - | - | - | 0,20 | - | - | 0,50 | - |
| KPSS-P46 | 0,15 | 0,10 | - | - | 0,20 | - | 0,15 | - | - | 0,40 | - |
| KPSS-P47 | 0,10 | 0,10 | - | 0,15 | 0,20 | - | - | - | 0,15 | 0,30 | - |
| KPSS-P48 | 0,10 | 0,10 | - | 0,20 | 0,20 | - | - | - | 0,20 | 0,20 | - |

2019 KPSS Lisans Genel Yetenek-Genel Kültür Testlerinin, Alan Bilgisi Sınavlarına Katılan Adaylar İçin Analizleri

2019 KPSS Lisans Genel Yetenek-Genel Kültür Testleri 14 Temmuz 2019 tarihinde 95 sınav merkezinde uygulanmıştır. 2019 KPSS Lisans Genel Yetenek - Genel Kültür oturumuna katılan toplam aday sayısı 609.972 iken Genel Yetenek-Genel Kültür oturumu ve Alan Bilgisi Testine katılan 62.104 ortak aday bulunmaktadır. Bu değerlendirme raporunda Alan Bilgisi ve Genel Yetenek-Genel Kültür oturumlarının her ikisine de katılan ve sınavı geçerli olan adayların, 2019 KPSS Lisans Genel Yetenek-Genel Kültür Testlerinin ve Alan Bilgisi Sınavlarının değerlendirilmesine ilişkin sayısal bilgiler yer almaktadır.

Testlerden elde edilen sonuçlar, bazı betimsel istatistikler hesaplanarak yorumlanmıştır. Yorumlanan bu istatistikler; doğru cevap sayısı ortalaması, standart sapma, ham puan ortalaması, ortalama güçlük düzeyi, ortalama ayırt edicilik düzeyi ve güvenilirlik katsayısı olup bu kavramların açıklamaları aşağıda yapılmıştır.

Soru sayısı: Her bir testte ve alt testte yer alan toplam soru sayısına ilişkin bilgileri içermektedir.

Doğru cevap sayısı ortalaması: Her bir test için sınav sonuçları geçerli olan adayların tamamından elde edilen doğru cevap sayısının sınavı geçerli sayılan toplam aday sayısına bölünmesiyle elde edilen bir istatistiktir.

Standart sapma değeri: Testteki doğru cevap sayıları, doğru cevap sayılarının ortalaması ve testi alan aday sayısı dikkate alınarak hesaplanır. Bu değer artması grubun ölçülen özellik

bakımından daha heterojen (ölçülen özellik bakımından farklılaşan) bir yapıda olduğunu, azalması ise grubun ölçülen özellik bakımından daha homojen (ölçülen özellik bakımından benzeşen) bir yapıda olduğunu gösterir.

Ham puanlar: Adayların doğru cevap sayılarından yanlış cevap sayılarının dörtte biri çıkarılarak (şans başarısı düzeltilmesi yapılarak) hesaplanır.

Ham puan ortalamaları: Adayların her bir test için ham puanları toplamının, testi alan toplam aday sayısına bölünmesiyle elde edilir.

Soru güçlük düzeyi: İlgili soruyu doğru cevaplayanların, o soruyu cevaplayan toplam aday sayısına oranıdır. Soru güçlük düzeyi 0 ile 1 arasında değerler almaktadır. Bu değerler; "0,30'dan küçük veya 0,30'a eşitse soru zor; 0,31-0,70 arasında ise soru orta güçlükte, 0,70'ten büyükse soru kolay" ölçütleri dikkate alınarak yorumlanır. Hesaplanan soru güçlük düzeyi arttıkça (1'e yaklaştıkça) soruyu doğru cevaplayanların sayısının arttığı ve sorunun kolay olduğu, soru güçlük düzeyi azaldıkça (0'a yaklaştıkça) soruyu doğru cevaplayanların sayısının azaldığı ve sorunun zor olduğu yorumları yapılabilir (Ebel ve Fresbie, 1991; Linn ve Gronlund, 1995).

Testin ortalama güçlük düzeyi: Testte bulunan bütün soruların güçlük düzeyleri toplamının soru sayısına oranı olarak ifade edilmektedir.

Soru ayırt edicilik düzeyi: Bir sorunun ölçülmek istenen özelliğe sahip olan adayları bu özel-

liğe sahip olmayan adaylardan ayırma gücü olarak tanımlanmaktadır (Baykul, 2010; Cohen ve Swerdlik, 2010; Özçelik, 1992). Soru ayırt edicilik değeri -1 ile +1 arasında değerler alır. Bu değer “0,40'tan büyük veya 0,40'a eşitse soru oldukça iyi ayırt edici; 0,30-0,39 arasında ise soru iyi ayırt edici; 0,20-0,29 arasında ise soruda bazı düzeltmeler yapılmalı; 0,19'dan küçük veya eşitse soru tamamen testten çıkarılmalı ya da tamamen düzeltilmeli” ölçütleri dikkate alınarak yorumlanır (Ebel ve Frisbie, 1991). Soru ayırt edicilik değerinin 0,30 ve üzeri olması soruların ayırt edicilik değerinin yeterli olduğunu, sorunun geçerli ölçme yaptığını, diğer bir ifadeyle sorunun ilgili özelliğe sahip olan ile olmayanı ayırmada etkili olduğunu göstermektedir (Crocker ve Algina, 2008).

Testin ortalama ayırt edicilik düzeyi: Testte bulunan bütün soruların ayırt edicilik değerleri toplamının soru sayısına oranı olarak ifade edilmektedir (Urbina, 2014).

Güvenirlilik katsayısı/İç tutarlık katsayısı: Testten elde edilen puanların güvenirliliğini gösteren katsayıdır. Testte yer alan soruların bir bütün hâlinde tutarlı bir ölçme yaptığının göstergesi olarak kabul edilmektedir (Cronbach, 1951; Kuder ve Richardson, 1937; Lord, 1955). İç tutarlık anlamında hesaplanan güvenirlilik katsayısının en az 0,70 olması, testten elde edilen puanların güvenilir olduğunu ifade eder (Turgut ve Baykul, 2015; Özçelik 1992; Urbina, 2014).

Tablo 4'te 2019 KPSS Alan Bilgisi Testine giren adayların Genel Yetenek-Genel Kültür Testleri ve bu testlerde yer alan alt testler için soru sayılarına, doğru cevap sayısı ortalamalarına, standart sapmalarına, ham puan ortalamalarına, ortalama güçlük ve ortalama ayırt edicilik değerlerine ait bilgiler yer almaktadır.

Tablo 4

2019 KPSS Lisans Genel Yetenek-Genel Kültür Testlerine Giren Tüm Adaylar ile Genel Yetenek- Genel Kültür Testleri ve Alan Bilgisi Testine Giren Ortak Adaylar İçin Genel Yetenek-Genel Kültür Testlerinin Test İstatistikleri

| Test/Alt Test | Soru Sayısı | Doğru Cevap Ortalaması | | Standart Sapma | | Ham Puan Ortalaması | | Ortalama Güçlü Düzeyi | | Ortalama Ayırt Edicilik Düzeyi | |
|---|-------------|------------------------|-------|----------------|------|---------------------|-------|-----------------------|------|--------------------------------|------|
| | | Genel | Alan | Genel | Alan | Genel | Alan | Genel | Alan | Genel | Alan |
| Genel Yetenek Testi | 60 | 24,30 | 26,24 | 8,16 | 8,30 | 21,37 | 23,08 | 0,41 | 0,44 | 0,49 | 0,47 |
| Sözel | 30 | 18,24 | 18,60 | 4,76 | 4,52 | 16,14 | 16,54 | 0,61 | 0,62 | 0,49 | 0,47 |
| Sayısal | 30 | 6,06 | 7,64 | 5,87 | 5,30 | 5,23 | 6,54 | 0,20 | 0,25 | 0,80 | 0,66 |
| Genel Kültür Testi | 60 | 26,38 | 26,68 | 10,39 | 9,24 | 21,65 | 21,85 | 0,44 | 0,44 | 0,49 | 0,45 |
| Tarih | 27 | 10,78 | 10,38 | 5,51 | 4,79 | 8,42 | 7,93 | 0,40 | 0,38 | 0,58 | 0,52 |
| Türkiye Coğrafyası | 18 | 10,06 | 9,69 | 3,91 | 3,60 | 8,90 | 8,50 | 0,56 | 0,54 | 0,62 | 0,59 |
| Temel Yurttaşlık Bilgisi | 9 | 3,93 | 5,05 | 2,13 | 2,23 | 3,24 | 4,42 | 0,44 | 0,56 | 0,65 | 0,68 |
| Genel, Kültürel ve Güncel Sosyoekonomik Konular | 6 | 1,62 | 1,55 | 1,09 | 1,08 | 1,09 | 1,01 | 0,27 | 0,26 | 0,64 | 0,64 |

Alan Bilgisi adayları tarafından Genel Yetenek Testi sorularına verilen doğru cevap sayısı ortalaması 26,24 ve Genel Kültür Testi sorularına verilen doğru cevap sayısı ortalaması 26,68 olarak hesaplanmıştır. Bu testlerde eşit sayıda soru bulunduğu ve testlerin doğru cevap sayısı ortalamalarının birbirlerine yakın olduğu görülmektedir. Ayrıca her iki test için de doğru cevap sayısı ortalamaları, testlerde yer alan toplam soru sayısının yarısından daha düşüktür.

Genel Yetenek Testi Sözel Bölüm alt testinde doğru cevap sayısı ortalaması 18,60 iken Sayısal

Bölüm alt testinde doğru cevap sayısı ortalaması 7,64'tür. Sözel Bölüm alt testindeki doğru cevap sayısı ortalamasının bu alt testte yer alan toplam soru sayısının yarısının az da olsa üzerinde olduğu görülmektedir. Sayısal Bölüm alt testindeki doğru cevap sayısı ortalaması ise bu alt testte yer alan toplam soru sayısının yarısının altındadır.

Genel Kültür Testinde doğru cevaplanma oranları (%); Tarih alt testinde 38,44; Türkiye Coğrafyası alt testinde 53,83, Temel Yurttaşlık Bilgisi alt testinde 56,11 ve Türkiye ve Dünya ile İlgili Genel,

Kültürel ve Güncel Sosyoekonomik Konular alt testinde 25,83 olarak hesaplanmıştır. Türkiye Coğrafyası ve Temel Yurttaşlık Bilgisi alt testlerinde doğru cevap sayısı ortalamaları, bu alt testlerde yer alan toplam soru sayılarının yarısına yakın ve az da olsa üzerindedir. Tarih alt testinde doğru cevap sayısı ortalaması, testte yer alan toplam soru sayısının yarısının altında kalmıştır. Türkiye ve Dünya ile İlgili Genel, Kültürel ve Güncel Sosyoekonomik Konular alt testinde ise doğru cevap sayısı ortalaması, testte yer alan toplam soru sayısının yarısının altındadır.

Genel Yetenek ve Genel Kültür Testlerinin doğru cevap sayısı ortalamaları ve standart sapma değerleri beraber yorumlandığında adayların Genel Kültür Testindeki doğru cevap sayılarının, Genel Yetenek Testindeki doğru cevap sayılarına göre daha fazla farklılaştığı belirlenmiştir. Testlerin ham puan ortalamaları incelendiğinde Genel Yetenek Testi ham puan ortalamasının (23,08) Genel Kültür Testi ham puan ortalamasından (21,85) biraz daha yüksek olduğu görülmektedir.

Genel Yetenek Testinin Sözel Bölüm ve Sayısal Bölüm alt testlerinin doğru cevap sayısı ortalamaları ve standart sapma değerleri beraber yorumlandığında adayların Sayısal Bölüm alt testindeki doğru cevap sayılarının, Sözel Bölüm alt testindeki doğru cevap sayılarına göre daha fazla farklılaştığı (değişkenlik gösterdiği) belirlenmiştir. Alt testlerin ham puan ortalamaları incelendiğinde Sözel Bölüm alt testinin ham puan ortalamasının (16,54) Sayısal Bölüm alt testinin ham puan ortalamasından (6,54) oldukça yüksek olduğu görülmektedir.

Genel Kültür Testinin tüm alt testleri için doğru cevap sayısı ortalamaları ve standart sapma değerleri beraber yorumlandığında her bir alt testteki doğru cevap sayılarının birbirinden farklılaştığı (değişkenlik gösterdiği) ifade edilebilir. Bu değişkenliğin en yüksek olduğu alt test, Türkiye ve Dünya ile İlgili Genel, Kültürel ve Güncel Sosyoekonomik Konular alt testi iken en az olduğu alt test Türkiye Coğrafyası alt testidir. Alt testlerin ham puan ortalamaları incelendiğinde ortalamaların; Tarih alt testi için 7,93; Türkiye Coğrafyası alt testi için 8,50; Temel Yurttaşlık Bilgisi alt testi için 4,42; Türkiye ve Dünya ile İlgili Genel, Kültürel ve Güncel Sosyoekonomik Konular alt testi için 1,01 olarak hesaplandıkları görülmektedir.

Genel Yetenek Testinin ve Genel Kültür Testinin ortalama güçlük düzeyleri 0,44 olarak hesaplanmıştır. Bu sonuç, her iki testin de güçlük düzeylerinin orta güçlükte olduğunu göstermektedir. Ortalama güçlük düzeyi; Genel Yetenek Testinin Sözel Bölüm alt testi için 0,62 iken Sayısal Bölüm alt testi için 0,25'tir. Bu değerlere göre Sözel Bölümde yer alan soruların güçlük düzeylerinin orta düzeyde olduğu, Sayısal Bölümde yer alan soruların güçlük düzeylerinin ise yüksek olduğu söylenebilir. Bu değerler, Sayısal Bölüm sorularının Sözel Bölüm sorularına göre sınava giren adaylara daha zor geldiğini göstermektedir.

Genel Kültür Testinin Tarih alt testi için ortalama güçlük düzeyi 0,38; Türkiye Coğrafyası alt testi için ortalama güçlük düzeyi 0,54; Temel Yurttaşlık Bilgisi alt testi için ortalama güçlük düzeyi 0,56; Türkiye ve Dünya ile İlgili Genel, Kültürel

ve Güncel Sosyoekonomik Konular alt testi için ortalama güçlük düzeyi 0,26 olarak hesaplanmıştır. Genel Kültür Testinde yer alan alt testlerden, Türkiye ve Dünya ile ilgili Genel, Kültürel ve Güncel Sosyoekonomik Konular alt testinde yer alan soruların güçlük düzeylerinin yüksek olduğu, diğer alt testlerde yer alan soruların güçlüklerinin ise orta düzeyde olduğu söylenebilir. Bu değerler, Türkiye ve Dünya ile ilgili Genel, Kültürel ve Güncel Sosyoekonomik Konular alt testindeki soruların; Tarih, Türkiye Coğrafyası ve Temel Yurttaşlık Bilgisi alt testlerindeki sorulara göre sınava giren adaylara daha zor geldiğini göstermektedir.

Genel Yetenek Testinin ortalama ayırt edicilik düzeyi 0,47 iken Genel Kültür Testinin ortalama ayırt edicilik düzeyi 0,45 olarak hesaplanmıştır. Bu sonuç, her iki testin de ortalama ayırt edicilik düzeylerinin kabul edilebilir olduğunu, bu testlerin geçerli ölçme yaptığını göstermektedir. Ortalama ayırt edicilik düzeyi, Genel Yetenek Testinin Sözel Bölüm alt testi için 0,47 iken Sayısal Bölüm alt testi için 0,66'dır. Bu değerlere göre Sayısal Bölüm sorularının Sözel Bölüm sorularına göre genel olarak daha ayırt edici olduğu söylenebilir.

Genel Kültür Testinin Tarih alt testi için ortalama ayırt edicilik düzeyi 0,52; Türkiye Coğrafyası alt testi için ortalama ayırt edicilik düzeyi 0,59; Temel Yurttaşlık Bilgisi alt testi için ortalama ayırt edicilik düzeyi 0,68; Türkiye ve Dünya ile ilgili Genel, Kültürel ve Güncel Sosyoekonomik Konular alt testi için ortalama ayırt edicilik düzeyi 0,64 olarak hesaplanmıştır. Elde edilen bu değerler, Genel Kültür Testinin her bir alt testinin geçerli ölçme yaptığını göstermektedir. Ayrıca bu de-

ğerlere göre Temel Yurttaşlık Bilgisi alt testi sorularının Genel Kültür Testinde yer alan diğer alt testlerdeki sorulara göre genel olarak daha ayırt edici sorular olduğu söylenebilir.

Testlerdeki en yüksek doğru sayısına sahip kişi sayısı testlere göre değişkenlik göstermektedir. 2019 KPSS Lisans Genel Yetenek Testinde 60 sorunun tamamını doğru cevaplayan aday bulunmamaktadır. Bu testte en yüksek doğru cevaplanma sayısı 59'dur (1 kişi). Sözel Bölüm alt testindeki soruların tamamını doğru cevaplayan 46 aday, Sayısal Bölüm alt testindeki soruların tamamını doğru cevaplayan ise 4 aday bulunmaktadır.

2019 KPSS Lisans Genel Kültür Testinde 60 sorunun tamamını doğru cevaplayan aday bulunmamaktadır. Bu testte en yüksek doğru cevaplanma sayısı 59'dur (1 aday). Alt testlerde yer alan soruların tamamını doğru cevaplayan aday sayısı Tarih alt testi için 4, Türkiye Coğrafyası alt testi için 153, Temel Yurttaşlık Bilgisi alt testi için 3.296, Türkiye ve Dünya ile ilgili Genel, Kültürel ve Güncel Sosyoekonomik Konular alt testi için ise 25'tir.

Güvenirlilik analizinde Genel Yetenek Testi ve Genel Kültür Testine ait puanlardan elde edilen iç tutarlık katsayısı 0,87 olarak hesaplanmıştır. Bu değerler, her iki testten elde edilen puanların güvenirliliğinin yüksek olduğunu göstermektedir.

2019 KPSS Lisans Alan Bilgisi Sınavlarının Analizleri

2019 KPSS Lisans Alan Bilgisi Sınavları; uygulama sırasına göre Kamu Yönetimi, Uluslararası İlişkiler, Çalışma Ekonomisi ve Endüstri İlişkileri, Hukuk, İktisat, Maliye, İşletme, Muhasebe ve İstatistik Testlerinden oluşmaktadır. Bu testler; 20 Temmuz 2019 sabah ve öğleden sonra oturumu, 21 Temmuz 2019 sabah oturumu olmak üzere üç oturumda uygulanmıştır. Kamu Yönetimi, Uluslararası İlişkiler, Çalışma Ekonomisi ve Endüstri İlişkileri Testleri 20 Temmuz 2019 sabah oturumunda; Hukuk, İktisat, Maliye Testleri 20 Temmuz 2019 öğleden sonra oturumunda; İşletme, Muhasebe, İstatistik Testleri ise 21 Temmuz 2019 sabah oturumunda gerçekleştirilmiştir.

20 Temmuz 2019 sabah oturumu alan testlerine (Kamu Yönetimi, Uluslararası İlişkiler, Çalışma Ekonomisi ve Endüstri İlişkileri) katılmak için başvuru yapan aday sayısı (adayları mezun oldukları ya da olacakları programlara göre sınıflandırmadan) toplam 46.466'dır. Bu adayların 40.563'ü sınava katılmış olup 40.561 adayın sınavı geçerli sayılmıştır.

20 Temmuz 2019 öğleden sonra oturumu alan testlerine (Hukuk, İktisat, Maliye) katılmak için başvuru yapan aday sayısı (adayları mezun oldukları ya da olacakları programlara göre sınıflandırmadan) toplamı 63.149'dur. Bu adayların 55.057'si sınava katılmış olup 55.056 adayın sınavı geçerli sayılmıştır. 21 Temmuz 2019 sabah oturumu alan testlerine (İşletme, Muhasebe, İstatistik) başvuru yapan aday sayısı (adayları mezun oldukları ya da olacakları programlara göre sınıflandırmadan) toplamı 56.806'dır. Bu adaylardan 49.113'ü sınava katılmış olup 49.110 adayın sınavı geçerli sayılmıştır.

Bu raporda;

1. Çalışma Ekonomisi ve Endüstri İlişkileri Testi için Çalışma Ekonomisi ve Endüstri İlişkileri Bölümü,
2. Hukuk Testi için Hukuk Bölümü,
3. İktisat Testi için İktisat Bölümü,
4. İstatistik Testi için İstatistik Bölümü,
5. İşletme Testi için İşletme/İşletmecilik Bölümü,
6. Kamu Yönetimi Testi için Kamu Yönetimi Bölümü ve Siyaset Bilimi ve Kamu Yönetimi Bölümü,
7. Maliye Testi için Maliye Bölümü,
8. Muhasebe Testi için Muhasebe Bölümü, Muhasebe ve Finansman Bölümü, Muhasebe ve Finansal Yönetim / Muhasebe ve Finans Yönetimi Bölümü, İşletme / İşletmecilik Bölümü
9. Uluslararası İlişkiler Testi için Uluslararası İlişkiler ve Siyaset Bilimi Bölümü ve Uluslararası İlişkiler Bölümü

mezunları ve bu bölümlerde eğitimlerine devam eden adayların verilerinden elde edilen bilgiler yer almaktadır.

Tablo 5'te 2019 KPSS Lisans Alan Bilgisi Testleri için; soru sayılarına, doğru cevap sayısı ortalamalarına, standart sapmalarına, ham puan ortalamalarına, ortalama güçlük ve ortalama ayırt edicilik düzeylerine ait bilgiler verilmiştir.

Tablo 5 2019 KPSS Lisans Alan Bilgisi Sınavlarının Test İstatistikleri

| Test/Alt Test | Soru Sayısı | Aday Sayısı | Doğru Cevap Sayısı Ort. | Standart Sapma | Ham Puan Ort. | Ortalama Güçlük Düzeyi | Ortalama Ayırt Edicilik Düzeyi | İç Tutarlık Katsayısı |
|--|-------------|-------------|-------------------------|----------------|---------------|------------------------|--------------------------------|-----------------------|
| Çalışma Ekonomisi ve Endüstri İlişkileri | 40 | 2.574 | 15,52 | 4,59 | 11,18 | 0,39 | 0,35 | 0,65 |
| Hukuk | 40 | 3.033 | 26,25 | 5,86 | 23,16 | 0,66 | 0,48 | 0,81 |
| İktisat | 40 | 12.485 | 16,68 | 6,02 | 12,98 | 0,42 | 0,45 | 0,80 |
| İstatistik | 40 | 1.162 | 8,92 | 4,78 | 5,46 | 0,22 | 0,45 | 0,76 |
| İşletme | 40 | 12.141 | 13,04 | 4,37 | 9,04 | 0,33 | 0,37 | 0,65 |
| Kamu Yönetimi | 40 | 12.171 | 13,54 | 5,08 | 9,07 | 0,34 | 0,38 | 0,72 |
| Maliye | 40 | 10.434 | 15,50 | 5,36 | 11,31 | 0,39 | 0,39 | 0,75 |
| Muhasebe | 40 | 12.210 | 10,14 | 5,92 | 6,06 | 0,27 | 0,50 | 0,82 |
| Uluslararası İlişkiler | 40 | 4.864 | 11,06 | 5,09 | 6,34 | 0,28 | 0,41 | 0,75 |

Alan Bilgisi Sınavlarının doğru cevap sayısı ortalaması her bir test için değişkenlik göstermektedir. Alan Bilgisi Sınavlarının testlerinde yer alan soru sayıları eşittir. Bu testler için doğru cevap ortalamalarının en yüksekten en düşüğe doğru sıralaması; Hukuk Testi (26,25), İktisat Testi (16,68), Çalışma Ekonomisi ve Endüstri İlişkileri Testi (15,52), Maliye Testi (15,50), Kamu Yönetimi Testi (13,54), İşletme Testi (13,04), Uluslararası İlişkiler Testi (11,06), Muhasebe Testi (10,14) ve İstatistik Testi (8,92) şeklindedir. Hukuk Testi hariç diğer tüm testlerde doğru cevap sayısı ortalamalarının testlerde yer alan soru sayısının yarısından daha düşük olduğu görülmektedir.

Adayların doğru cevap sayısı ortalamaları ve standart sapma değerleri beraber yorumlandığında tüm testlerde adayların doğru cevap sayılarının birbirinden farklılaştığı (değişkenlik gösterdiği) söylenebilir. Adayların doğru cevap sayılarının en fazla değişkenlik gösterdiği test Muhasebe Testi, en az değişkenlik gösterdiği test ise Hukuk Testi olmuştur.

Alan Bilgisi Sınavlarının ortalama güçlük düzeyleri incelendiğinde testlerin kolaydan zora doğru sıralaması; Hukuk Testi (0,66), İktisat Testi (0,42), Çalışma Ekonomisi ve Endüstri İlişkileri-Maliye Testleri (0,39), Kamu Yönetimi Testi (0,34), İşletme Testi (0,33), Uluslararası İlişkiler Testi (0,28),

Muhasebe Testi (0,27) ve İstatistik Testi (0,22) şeklindedir. Elde edilen bu değerlere göre Hukuk, İktisat, Maliye, Kamu Yönetimi, Çalışma Ekonomisi ve Endüstri İlişkileri ve İşletme Testlerinin adaylara orta güçlükte; Uluslararası İlişkiler, Muhasebe ve İstatistik Testlerinin ise adaylara zor geldiği söylenebilir.

Alan Bilgisi Sınavlarının ortalama ayırt edicilik değerleri incelendiğinde testlerin ayırt ediciliklerinin en yüksekten en düşüğe doğru sıralaması; Muhasebe Testi (0,50), Hukuk Testi (0,48), İktisat ve İstatistik Testleri (0,45), Uluslararası İlişkiler Testi (0,41), Maliye Testleri (0,39), Kamu Yönetimi (0,38), İşletme Testi (0,37), Çalışma Ekonomisi ve Endüstri İlişkileri Testi (0,35) şeklindedir. Bu ayırt edicilik değerlerinin tümünün kabul edilebilir düzeyde olduğu ve Alan Bilgisi Sınavlarının tamamının geçerli ölçme yaptığı söylenebilir.

Testlerdeki en yüksek doğru cevap sayısına sahip aday sayısı değişkenlik göstermektedir. Çalışma Ekonomisi ve Endüstri İlişkileri Testinde 40 sorunun tamamını doğru cevaplayan aday bulunmazken testte yapılan en yüksek doğru sayısına (33 doğru) bir aday ulaşmıştır. Hukuk Testinde 6 aday 40 sorunun tamamını doğru cevaplamıştır. İktisat Testinde 40 sorunun tamamını doğru cevaplayan aday bulunmazken testte yapılan en yüksek doğru sayısına (37) bir aday ulaşmıştır. İstatistik Testinde 40 sorunun tamamını doğru

cevaplayan aday bulunmazken testte yapılan en yüksek doğru sayısına (30) bir aday ulaşmıştır. İşletme Testinde 40 sorunun tamamını doğru cevaplayan aday bulunmazken testte yapılan en yüksek doğru sayısına (39) bir aday ulaşmıştır. Kamu Yönetimi Testinde 40 sorunun tamamını doğru cevaplayan aday bulunmazken testte yapılan en yüksek doğru sayısına (35 doğru) bir aday ulaşmıştır. Maliye Testinde 40 sorunun tamamını doğru cevaplayan aday bulunmazken testte yapılan en yüksek doğru sayısına (34) iki aday ulaşmıştır. Muhasebe Testinde 40 sorunun tamamını doğru cevaplayan aday bulunmazken testte yapılan en yüksek doğru sayısına (38) bir aday ulaşmıştır. Uluslararası İlişkiler Testinde 40 sorunun tamamını doğru cevaplayan aday bulunmazken testte yapılan en yüksek doğru sayısına (30 doğru) bir aday ulaşmıştır.

Güvenirlilik analizinde Alan Bilgisi Sınavlarına ait puanlardan elde edilen iç tutarlık katsayıları incelendiğinde bu testlerin iç tutarlık katsayılarına göre en yüksekten en düşüğe doğru sıralaması; Muhasebe Testi (0,82), Hukuk Testi (0,81), İktisat Testi (0,80), İstatistik Testi (0,76), Maliye-Uluslararası İlişkiler Testleri (0,75), Kamu Yönetimi Testi (0,72), İşletme-Çalışma Ekonomisi ve Endüstri İlişkileri Testleri (0,65) şeklindedir. Bu değerler, tüm testlerden elde edilen puanların güvenirliliğinin yüksek olduğunu göstermektedir.

2019 KPSS Lisans Genel Yetenek-Genel Kültür Testlerinin Doğru Cevap Sayılarının Yıllara Göre Dağılımı

Alan Bilgisi Sınavlarına giren ve sınavı geçerli olan adaylar için 2017, 2018 ve 2019 yılları KPSS Lisans Genel Yetenek ve Genel Kültür Testlerine ait doğru cevap sayısı dağılımlarına ilişkin grafikler Şekil 1 ve Şekil 2'de gösterilmiştir. Şekiller Genel Yetenek-Genel Kültür Testlerine ve Alan

Bilgisi Sınavlarına giren ortak adayların verileri kullanılarak oluşturulmuştur. Şekil 1'de 2017, 2018 ve 2019 yıllarında uygulanan KPSS Genel Yetenek Testlerinin doğru cevap sayısı dağılımlarına ilişkin grafik verilmiştir.

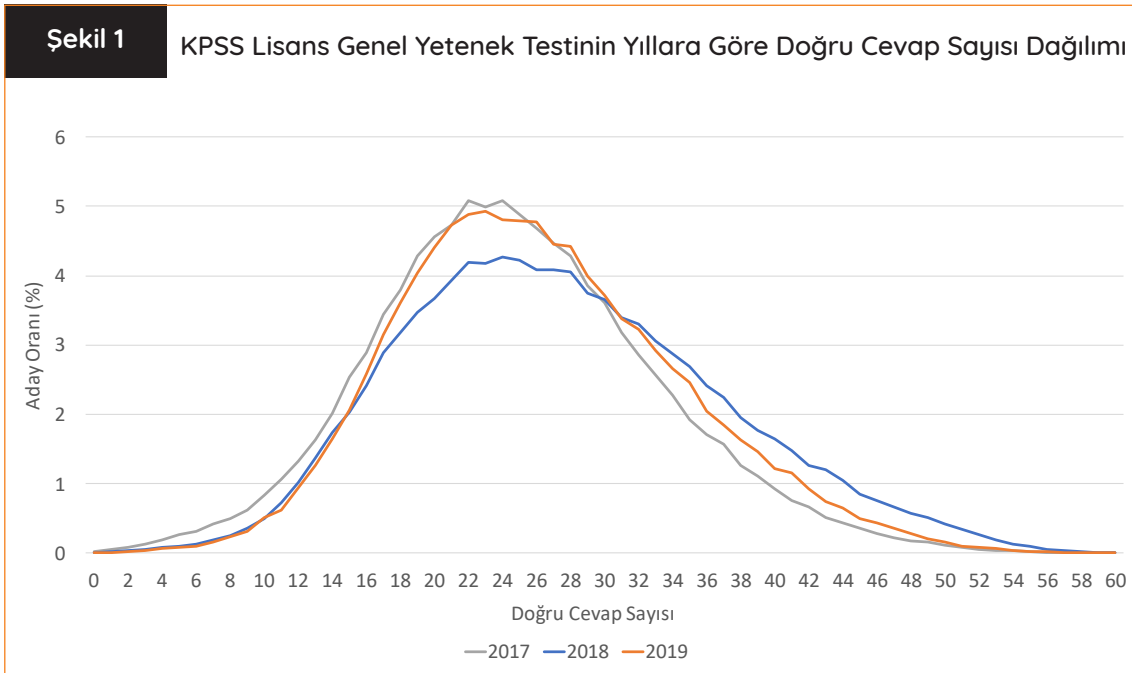

Şekil 1 incelendiğinde 2017, 2018 ve 2019 yıllarında KPSS Genel Yetenek Testi doğru cevap sayıları dağılımlarının benzer olduğu görülmektedir. Adayların doğru cevap sayılarının testlerde yer alan soru sayılarının yarısının (30) altında yığıldığı görülmektedir. Bu durum; Genel Yetenek Testinin her üç yılda da adaylara zor geldiğine ya da adayların bu testte düşük düzeyde başarılı olduğuna işaret etmektedir. Adayların verdikleri doğru cevap sayıları 2017 yılında 17-31, 2018 yılında 18-33 ve 2019 yılında 17-32 aralığında yığıl-

mıştır. 2017 ve 2019 yıllarına ait doğru cevap sayıları dağılımı birbirine benzerken 2018 yılındaki dağılımın ise daha basık olduğu görülmektedir. KPSS Genel Yetenek Testi en düşük doğru cevap sayısı ortalamasından en yüksek doğru cevap sayısı ortalamasına doğru yıllara göre; 2017 KPSS (23,62), 2019 KPSS (26,24) ve 2018 KPSS (27,53) olacak şekilde sıralanmıştır.

Şekil 2'de 2017, 2018 ve 2019 yıllarında uygulanan KPSS Genel Kültür Testlerinin doğru cevap sayısı dağılımlarına ilişkin grafik verilmiştir.

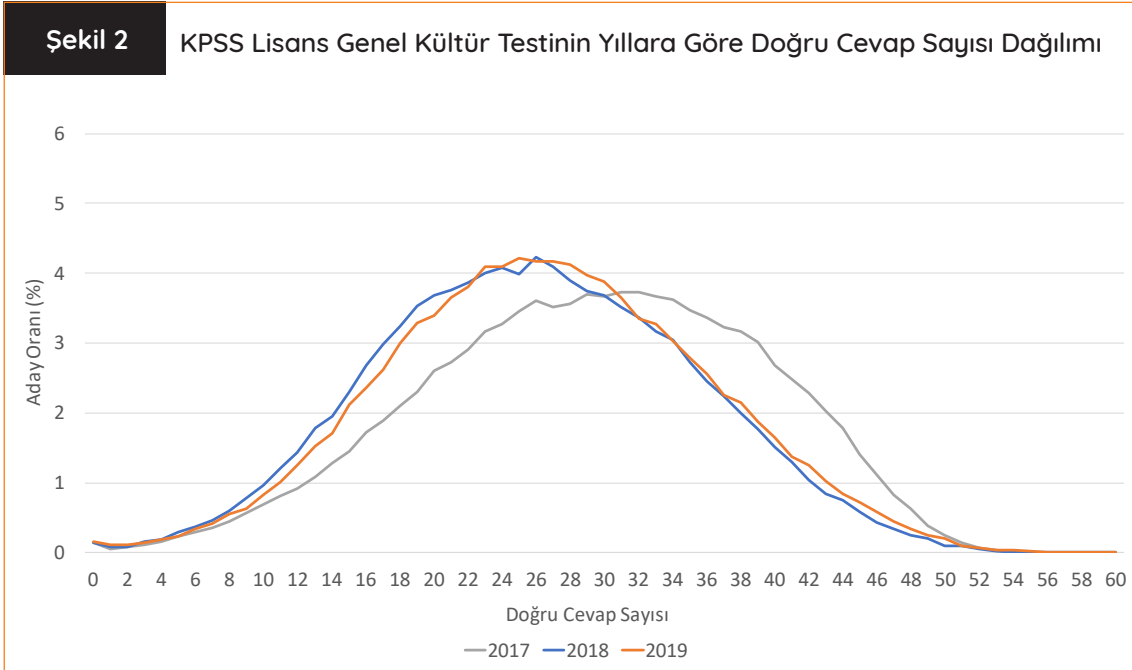

Şekil 2 incelendiğinde 2018 ve 2019 yıllarına ilişkin doğru cevap sayısı dağılımlarının birbirine benzer olduğu ancak 2017 yılına ait doğru cevap sayısının daha yüksek ve daha sola çarpık olduğu söylenebilir. 2018 ve 2019 yıllarında adayların doğru cevap sayılarının testlerde yer alan soru sayılarının yarısının altında yığıldığı, 2017 yılında ise adayların doğru cevap sayılarının testte yer alan soru sayılarının yarısının üzerinde yığıldığı

görülmektedir. Doğru cevap sayılarının aralık dağılımları incelendiğinde KPSS Genel Kültür Testi 2017 yılında 23-39, 2018 yılında 18-34 ve 2019 yılında ise 19-34 aralığında yığılma göstermiştir. KPSS Genel Kültür Testi doğru cevap sayısı ortalaması yıllara göre düşükten yükseğe doğru; 2018 KPSS (24,28), 2019 KPSS (26,68) ve 2017 KPSS (28,79) olacak şekilde sıralanmıştır.

2019 KPSS Alan Bilgisi Sınavlarına Katılan Adaylar için Genel Yetenek-Genel Kültür Testlerindeki Soruların Doğru Cevaplanma ve Boş Bırakılma Oranları

2019 KPSS Alan Bilgisi Sınavlarına giren ve sınavı geçerli olan adaylar için 2019 KPSS Genel Yetenek ve Genel Kültür Testlerinde yer alan soruların doğru cevaplanma ve boş bırakılma oranları-

na ilişkin grafikler Şekil 3 ve 4'te verilmiştir. 2019 KPSS Genel Yetenek Testi için doğru cevaplanma ve boş bırakılma oranları Şekil 3'te verilmiştir.

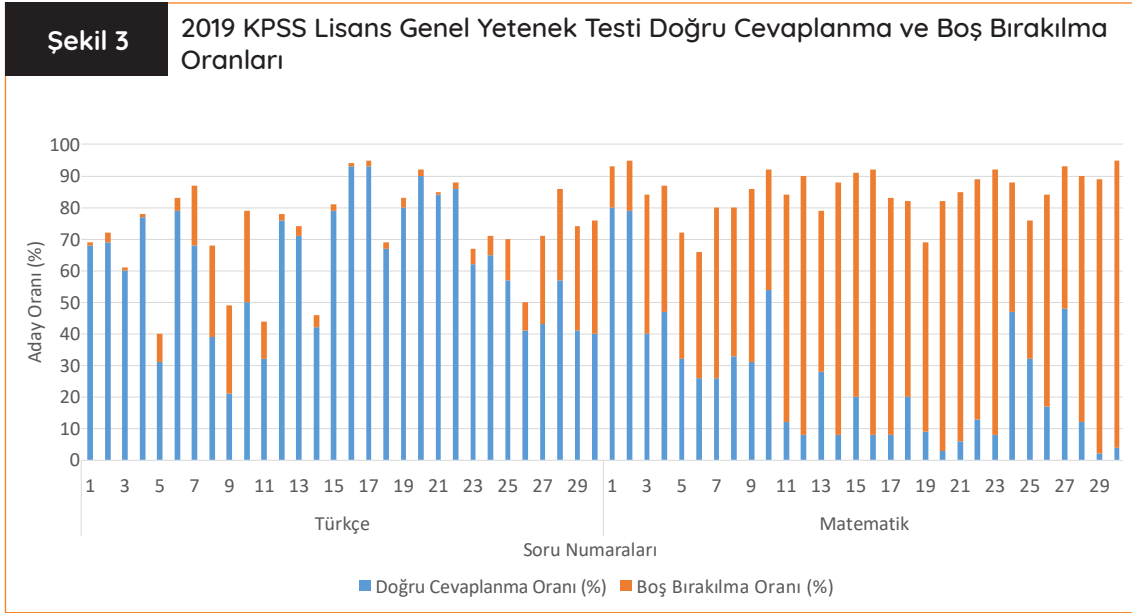

Şekil 3'te verilen 2019 KPSS Genel Yetenek Testi'nin Sözel Bölümü için doğru cevaplanma oranlarının ortalaması %61,99 ve yanlış cevaplanma oranlarının ortalaması %27,40; Sayısal Bölümü için doğru cevaplanma oranlarının ortalaması %25,47 ve yanlış cevaplanma oranlarının ortalaması %14,64 olarak hesaplanmıştır. Bu değerlere göre testte yer alan Sözel Bölüm ve Sayısal Bölüm sorularının doğru cevaplanma oranlarının yanlış cevaplanma oranlarından daha yüksek olduğu söylenebilir. Sözel Bölümde en yüksek doğru cevaplanma oranının %92,77 (17 numaralı soru) ve en düşük doğru cevaplanma oranının %20,55 (9 numaralı soru) olduğu belirlenmiştir. Sayısal Bölümde en yüksek doğru cevaplanma oranının %80,28 (1 numaralı soru) ve en düşük

doğru cevaplanma oranının %2,23 (29 numaralı soru) olduğu belirlenmiştir.

Şekil 3'te verilen 2019 KPSS Genel Yetenek Testi'nin Sözel Bölümü için boş bırakılma oranlarının ortalaması %10,61; Sayısal Bölümü için boş bırakılma oranlarının ortalaması %59,89 olarak hesaplanmıştır. Sözel Bölümde en yüksek boş bırakılma oranı %36,39 (30 numaralı soru), en düşük boş bırakılma oranı ise %0,54 (4 numaralı soru) olarak belirlenmiştir. Sayısal Bölümde en yüksek boş bırakılma oranı %91,46 (30 numaralı soru), en düşük boş bırakılma oranı %12,51'dir (1 numaralı soru).

2019 KPSS Genel Kültür Testindeki soruların doğru cevaplanma ve boş bırakılma oranları Şekil 4'te verilmiştir.

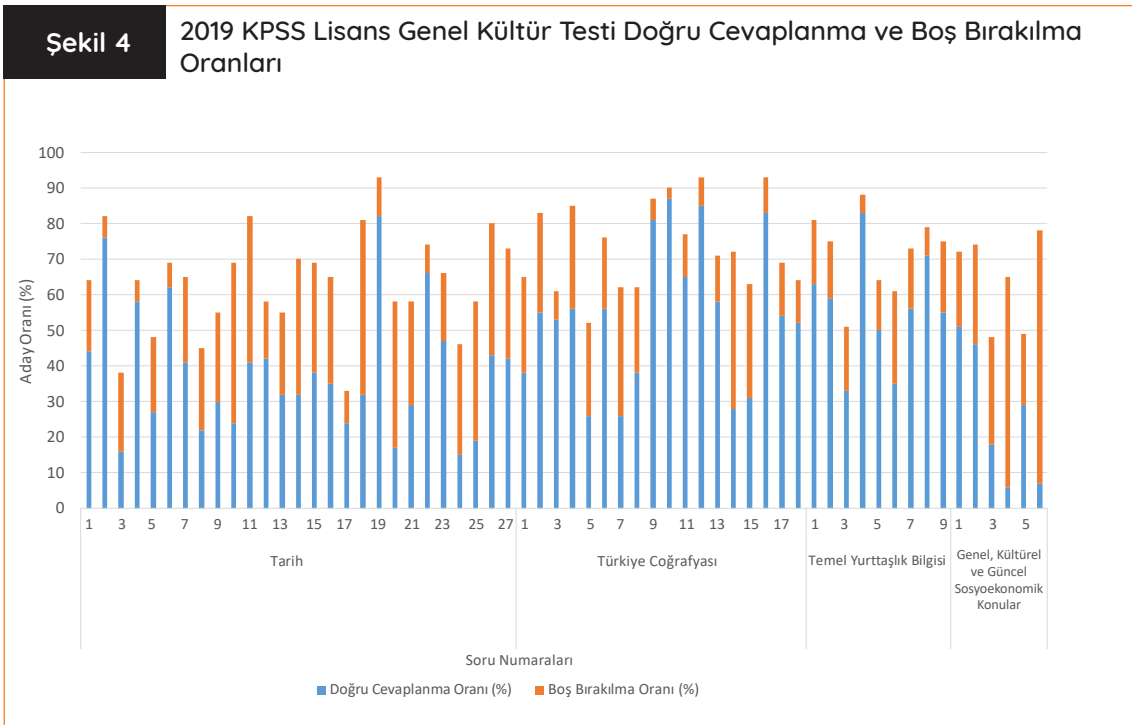

Şekil 4'te verilen 2019 KPSS Genel Kültür Testinin; Tarih alt testi için doğru cevaplanma oranlarının ortalaması %38,45 ve yanlış cevaplanma oranlarının ortalaması %36,32; Türkiye Coğrafyası alt testi için doğru cevaplanma oranlarının ortalaması %53,86 ve yanlış cevaplanma oranlarının ortalaması %26,52; Temel Yurttaşlık Bilgisi alt testi için doğru cevaplanma oranlarının ortalaması %56,15 ve yanlış cevaplanma oranlarının ortalaması %28,19; Türkiye ve Dünya ile İlgili Genel, Kültürel ve Güncel Sosyoekonomik Konular alt testi için doğru cevaplanma oranlarının ortalaması %25,78 ve yanlış cevaplanma oranlarının ortalaması %36,05 olarak hesaplanmıştır. Bu değerler; Genel Kültür Testinde yer alan Tarih, Türkiye Coğrafyası ve Temel Yurttaşlık alt testi sorularının doğru cevaplanma oranlarının yanlış cevaplanma oranlarından daha yüksek; Türkiye ve Dünya ile İlgili Genel, Kültürel ve Güncel Sosyoekonomik Konular sorularının doğru cevaplanma oranlarının yanlış cevaplanma oranlarından daha düşük olduğunu göstermektedir.

Tarih alt testinde en yüksek doğru cevaplanma oranının %82,50 (19 numaralı soru) ve en düşük doğru cevaplanma oranının %16,42 (3 numaralı soru), Türkiye Coğrafyası alt testinde en yüksek doğru cevaplanma oranının %87,33 (10 numaralı soru) ve en düşük doğru cevaplanma oranının %25,54 (7 numaralı soru), Temel Yurttaşlık Bilgisi alt testinde en yüksek doğru cevaplanma oranının %82,93 (4 numaralı soru) ve en düşük doğru cevaplanma oranının %33,15 (3 numaralı

soru), Türkiye ve Dünya ile İlgili Genel, Kültürel ve Güncel Sosyoekonomik Konular alt testinde en yüksek doğru cevaplanma oranının %50,51 (1 numaralı soru) ve en düşük doğru cevaplanma oranının %5,78 (4 numaralı soru) olduğu belirlenmiştir.

Şekil 4'te verilen 2019 KPSS Genel Kültür Testinin; Tarih alt testi için boş bırakılma oranlarının ortalaması %25,23; Türkiye Coğrafyası alt testi için boş bırakılma oranlarının ortalaması %19,62; Temel Yurttaşlık Bilgisi alt testi için boş bırakılma oranlarının ortalaması %15,66; Türkiye ve Dünya ile İlgili Genel, Kültürel ve Güncel Sosyoekonomik Konular alt testi için boş bırakılma oranlarının ortalaması %38,17 olarak hesaplanmıştır.

Tarih alt testinde en yüksek boş bırakılma oranı %48,72 (18 numaralı soru) ve en düşük boş bırakılma oranı %5,58 (2 numaralı soru); Türkiye Coğrafyası alt testinde en yüksek boş bırakılma oranı %44,03 (14 numaralı soru) ve en düşük boş bırakılma oranı %3,39 (10 numaralı soru); Temel Yurttaşlık Bilgisi alt testinde en yüksek boş bırakılma oranı %25,91 (6 numaralı soru) ve en düşük boş bırakılma oranı %5,41 (4 numaralı soru), Türkiye ve Dünya ile İlgili Genel, Kültürel ve Güncel Sosyoekonomik Konular alt testinde en yüksek boş bırakılma oranı %70,64 (6 numaralı soru) ve en düşük boş bırakılma oranı %19,92 (5 numaralı soru) olarak belirlenmiştir.

2019 KPSS Alan Bilgisi Sınavlarının Doğru Cevap Sayılarının Yıllara Göre Dağılımı ve Doğru Cevaplama ve Boş Bırakılma Oranları

Çalışma Ekonomisi ve Endüstri İlişkileri, Hukuk, İktisat, İstatistik, İşletme, Kamu Yönetimi, Maliye, Muhasebe ve Uluslararası İlişkiler olmak üzere 9 farklı alanının her biri için; adayların doğru cevap

sayılarının yıllara göre dağılımları ve 2019 KPSS Alan Bilgisi sorularının doğru cevaplanma ve boş bırakılma oranları incelenmiş ve her bir alana ilişkin bulgular sırasıyla verilmiştir.

Çalışma Ekonomisi ve Endüstri İlişkileri

Şekil 5'te 2017, 2018 ve 2019 yıllarında uygulanan KPSS Alan Bilgisi Sınavlarından Çalışma Ekonomisi ve Endüstri İlişkileri Testine ait doğru cevap sayısı dağılımlarına ilişkin grafik gösterilmiştir. Şekil 5 incelendiğinde 2017, 2018 ve 2019 KPSS Alan Bilgisi Çalışma Ekonomisi ve Endüstri İlişkileri Testine verilen doğru cevap sayılarının dağılımının her üç yılda da benzer olduğu görülmektedir. Her üç yılda da Çalışma Ekonomisi ve Endüstri İlişkileri Testleri için adayların doğru cevap sayılarının, testlerde yer alan soru sayısının yarısının altında yığıldığı görülmektedir. Adayların doğru cevap sayıları genel olarak 2017 KPSS

Çalışma Ekonomisi ve Endüstri İlişkileri Testinde 9-22, 2018 KPSS Çalışma Ekonomisi ve Endüstri İlişkileri Testinde 9-21, 2019 KPSS Çalışma Ekonomisi ve Endüstri İlişkileri Testinde ise 10-21 aralıklarında yığılma göstermiştir. Bu bulgular 2018 KPSS Çalışma Ekonomisi ve Endüstri İlişkileri Testinin diğer yıllara göre adaylara daha zor geldiğini göstermektedir. KPSS Çalışma Ekonomisi ve Endüstri İlişkileri Testlerinin en düşük doğru cevap sayısı ortalamasından en yüksek doğru cevap sayısı ortalamasına doğru yıllara göre sıralaması; 2018 KPSS (14,82), 2017 KPSS (15,35) ve 2019 KPSS (15,53) şeklindedir.

Şekil 5

Çalışma Ekonomisi ve Endüstri İlişkileri Testinin Doğru Cevap Sayısının Yıllara Göre Dağılımı

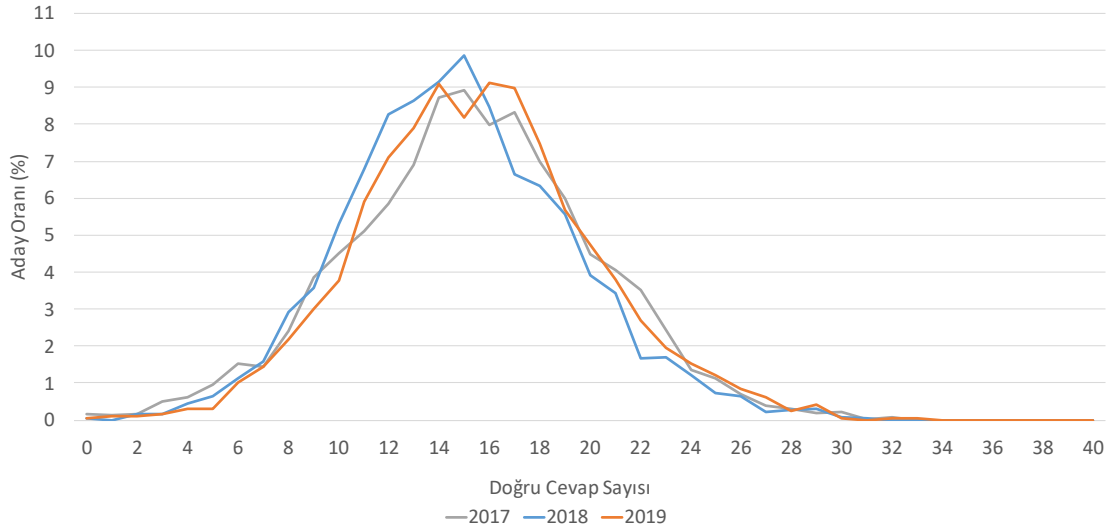

2019 KPSS Çalışma Ekonomisi ve Endüstri İlişkileri Testinde yer alan soruların doğru cevaplanma ve boş bırakılma oranları hesaplanmış ve bu yüzdeler Şekil 6'da verilmiştir. Şekil 6'da verilen Çalışma Ekonomisi ve Endüstri İlişkileri Testinin doğru cevaplanma oranlarının ortalaması %38,82; yanlış cevaplanma oranlarının ortalaması ise %43,36 olarak hesaplanmıştır.

Bu değerlere göre genel olarak testte yer alan soruların doğru cevaplanma oranlarının yanlış cevaplanma oranlarından daha düşük olduğu söylenebilir. Çalışma Ekonomisi ve Endüstri İlişkileri Testinde en yüksek doğru cevaplanma oranının %91,06 (37 numaralı soru) ve en düşük doğru cevaplanma oranının %6,64 (34 numaralı soru) olduğu belirlenmiştir.

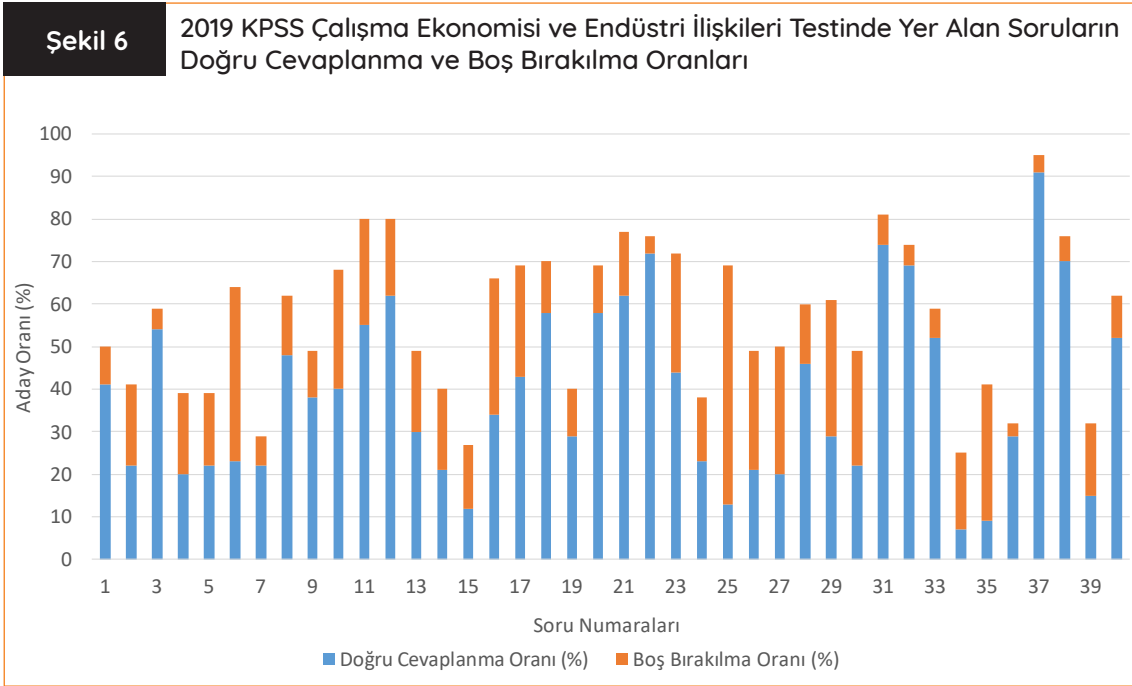

Şekil 6'da verilen Çalışma Ekonomisi ve Endüstri İlişkileri Testinin boş bırakılma oranlarının ortalaması %17,82 olarak hesaplanmıştır. En yüksek

boş bırakılma oranı %55,78 (25 numaralı soru) ve en düşük boş bırakılma oranı %3,98 (37 numaralı soru) olarak belirlenmiştir.

Hukuk

Şekil 7’de 2017, 2018 ve 2019 yıllarında uygulanan KPSS Alan Bilgisi Sınavlarından Hukuk Testine ait doğru cevap sayısı dağılımlarına ilişkin grafik gösterilmiştir. Şekil 7 incelendiğinde 2018 ve 2019 KPSS Alan Bilgisi Hukuk Testine verilen doğru cevap sayılarının dağılımının benzer olduğu, 2017 KPSS Hukuk Testine verilen doğru cevap sayılarının dağılımlarının ise bu yıllardan farklılaştığı görülmektedir. Her üç yılda da Hukuk Testleri için adayların doğru cevap sayılarının, testlerde yer alan soru sayısının yarısının üstün-

de yığıldığı görülmektedir. Adayların doğru cevap sayıları genel olarak 2017 KPSS Hukuk Testinde 19-31, 2018 KPSS Hukuk Testinde 19-33, 2019 KPSS Hukuk Testinde ise 20-33 aralıklarında yığılmıştır. KPSS Hukuk Testlerinin en düşük doğru cevap sayısı ortalamasından en yüksek doğru cevap sayısı ortalamasına doğru yıllara göre sıralaması; 2017 (22,72), 2018 (26,18) ve 2019 (26,25) şeklindedir. Bu bulgular 2017 KPSS Hukuk Testinin diğer yıllara göre adaylara daha zor geldiğini göstermektedir.

Şekil 7 Hukuk Testinin Doğru Cevap Sayısının Yıllara Göre Dağılımı

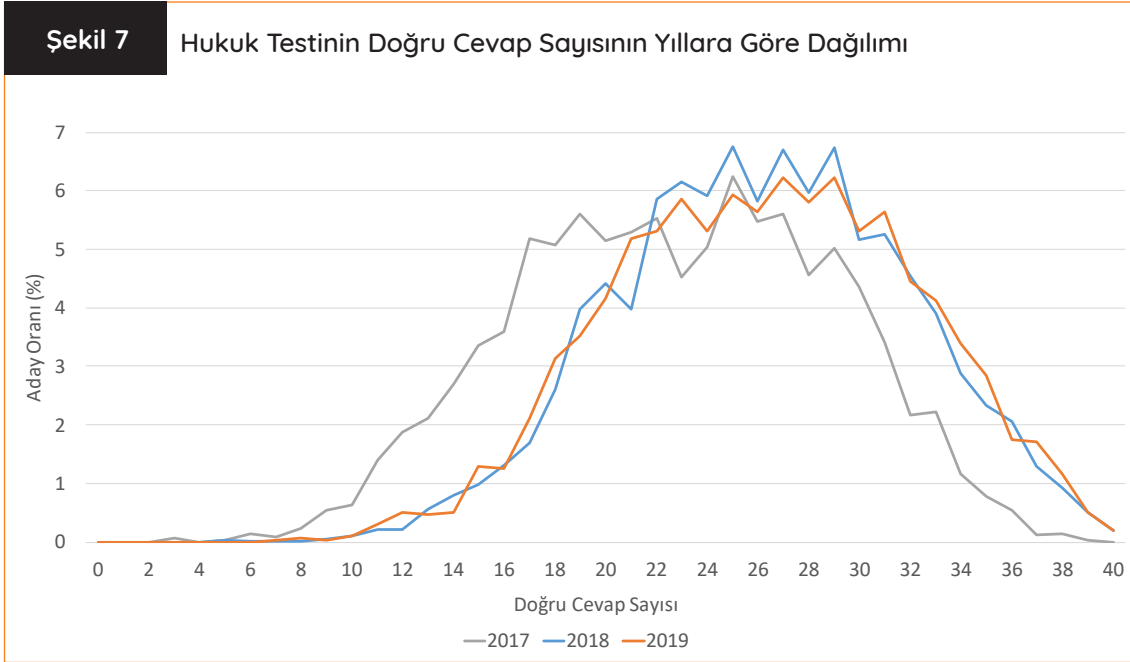

2019 KPSS Hukuk Testinde yer alan soruların doğru cevaplanma ve boş bırakılma oranları hesaplanmış ve bu oranlar Şekil 8'de verilmiştir. Şekil 8'de verilen Hukuk Testinin doğru cevaplanma oranlarının ortalaması %65,69; yanlış cevaplanma oranlarının ortalaması ise %30,86 olarak hesaplanmıştır. Bu değerlere göre testte yer alan soruların doğru cevaplanma oranlarının yanlış cevaplanma oranlarından daha yüksek olduğu söylenebilir. Hukuk Testinde en yüksek

doğru cevaplanma oranının %97,51 (24 numaralı soru) ve en düşük doğru cevaplanma oranının %24,27 (40 numaralı soru) olduğu belirlenmiştir.

Şekil 8'de verilen Hukuk Testinin boş bırakılma oranlarının ortalaması %3,41 olarak hesaplanmıştır. En yüksek boş bırakılma oranının %16,30 (21 numaralı soru), en düşük boş bırakılma oranının ise %0,07 (15 numaralı soru) olduğu belirlenmiştir.

Şekil 8

2019 KPSS Hukuk Testinde Yer Alan Soruların Doğru Cevaplanma ve Boş Bırakılma Oranları

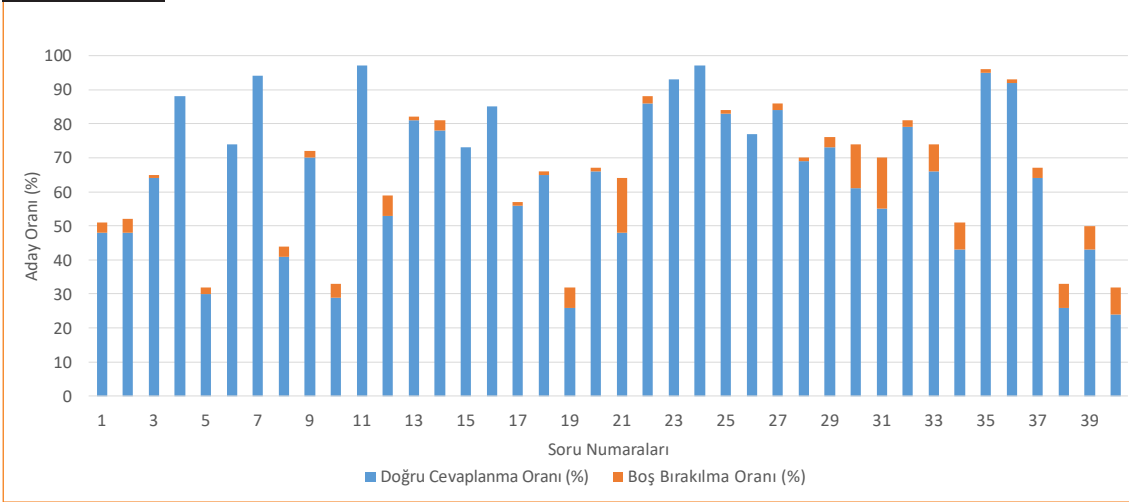

İktisat

Şekil 9'da 2017, 2018 ve 2019 yıllarında uygulanan KPSS Alan Bilgisi Sınavlarından İktisat Testine ait doğru cevap sayısı dağılımlarına ilişkin grafik gösterilmiştir. Şekil 9 incelendiğinde 2017 ve 2018 KPSS Alan Bilgisi İktisat Testine verilen doğru cevap sayıları dağılımının benzer olduğu görülmektedir. Her üç yılda da sağa çarpık bir dağılım söz konusu olmakla birlikte 2019 yılındaki doğru cevap sayıları dağılımında bu çarpıklık daha azdır. Her üç yılda da İktisat Testleri için adayların doğru cevap sayılarının, testlerde yer alan soru sayısının yarısının altında yığıldığı

görülmektedir. Adayların doğru cevap sayısı genel olarak 2017 KPSS İktisat Testinde 6-19, 2018 KPSS İktisat Testinde 6-21, 2019 KPSS İktisat Testinde ise 9-23 aralıklarında yığılmıştır. KPSS İktisat Testlerinin en düşük doğru cevap sayısı ortalamasından en yüksek doğru cevap sayısı ortalamasına doğru yıllara göre sıralaması; 2017 KPSS (13,36), 2018 KPSS (14,44) ve 2019 KPSS (16,68) şeklindedir. Bu bulgular 2019 KPSS İktisat Testinin diğer yıllara göre adaylara daha kolay geldiğini göstermektedir.

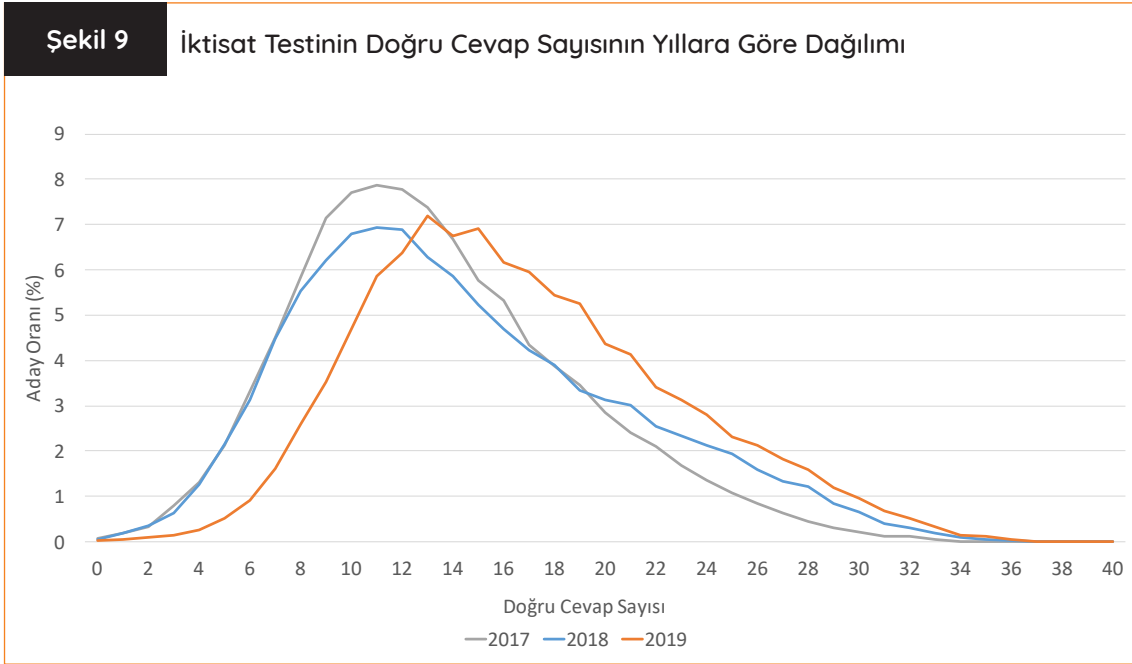

2019 KPSS İktisat Testinde yer alan soruların doğru cevaplanma ve boş bırakılma oranları hesaplanmış ve bu oranlar Şekil 10'da verilmiştir. Şekil 10'da verilen İktisat Testinin doğru cevaplanma oranlarının ortalaması %41,70; yanlış cevaplanma oranlarının ortalaması ise %37,08 olarak hesaplanmıştır. Bu değerlere göre testte yer alan soruların doğru cevaplanma oranlarının yanlış cevaplanma oranlarından daha yüksek

olduğu söylenebilir. İktisat Testinde en yüksek doğru cevaplanma oranının %91,50 (33 numaralı soru) ve en düşük doğru cevaplanma oranının %11,75 (4 numaralı soru) olduğu belirlenmiştir.

Şekil 10'da verilen İktisat Testinin boş bırakılma oranlarının ortalaması %21,22 olarak hesaplanmıştır. En yüksek boş bırakılma oranı %55,17 (27 numaralı soru) ve en düşük boş bırakılma oranı %1,13 (33 numaralı soru) olarak belirlenmiştir.

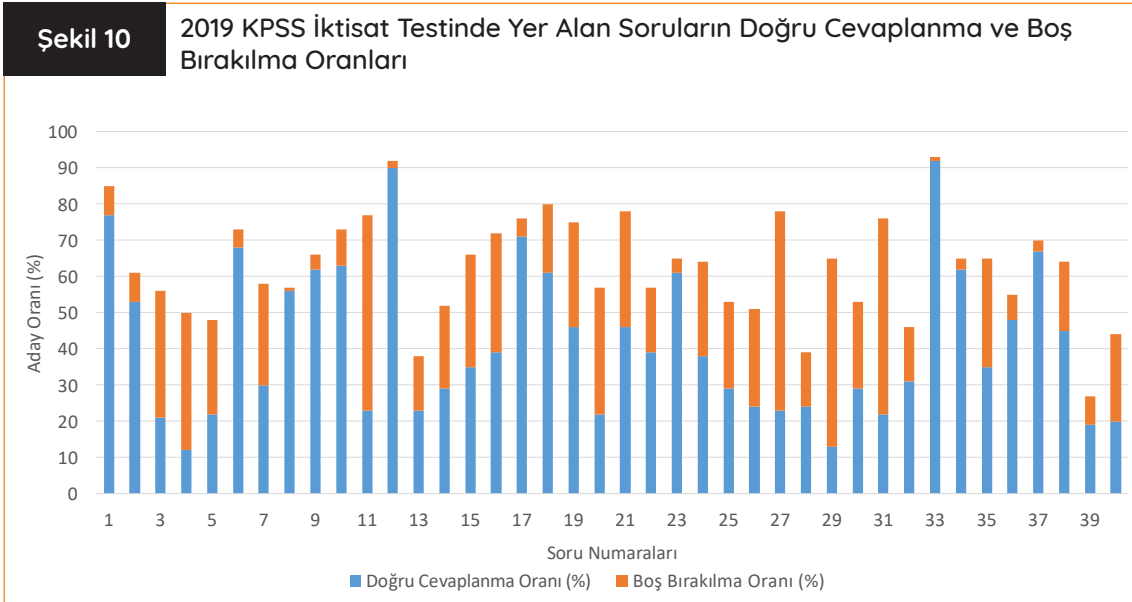

İstatistik

Şekil 11’de 2017, 2018 ve 2019 yıllarında uygulanan KPSS Alan Bilgisi Sınavlarından İstatistik Testine ait doğru cevap sayısı dağılımlarına ilişkin grafik gösterilmiştir. Şekil 11 incelendiğinde 2017, 2018 ve 2019 KPSS Alan Bilgisi İstatistik Testine verilen doğru cevap sayılarının dağılımlarının sağa çarpık olduğu görülmektedir. Her üç yılda da İstatistik Testleri için adayların doğru cevap sayılarının, testlerde yer alan soru sayısının yarısının altında yığıldığı görülmektedir. Adayların doğru cevap sayıları genel olarak 2017

KPSS İstatistik Testinde 3-15, 2018 KPSS İstatistik Testinde 4-17, 2019 KPSS İstatistik Testinde ise 2-14 aralıklarında yığılmıştır. KPSS İstatistik Testlerinin en düşük doğru cevap sayısı ortalamasından en yüksek doğru cevap sayısı ortalamasına doğru yıllara göre sıralaması; 2019 KPSS (8,92), 2017 KPSS (9,03) ve 2018 KPSS (11,43) şeklindedir. Bu bulgular 2018 KPSS İstatistik Testinin diğer yıllara göre adaylara daha kolay geldiğini göstermektedir.

Şekil 11

İstatistik Testinin Doğru Cevap Sayısının Yıllara Göre Dağılımı

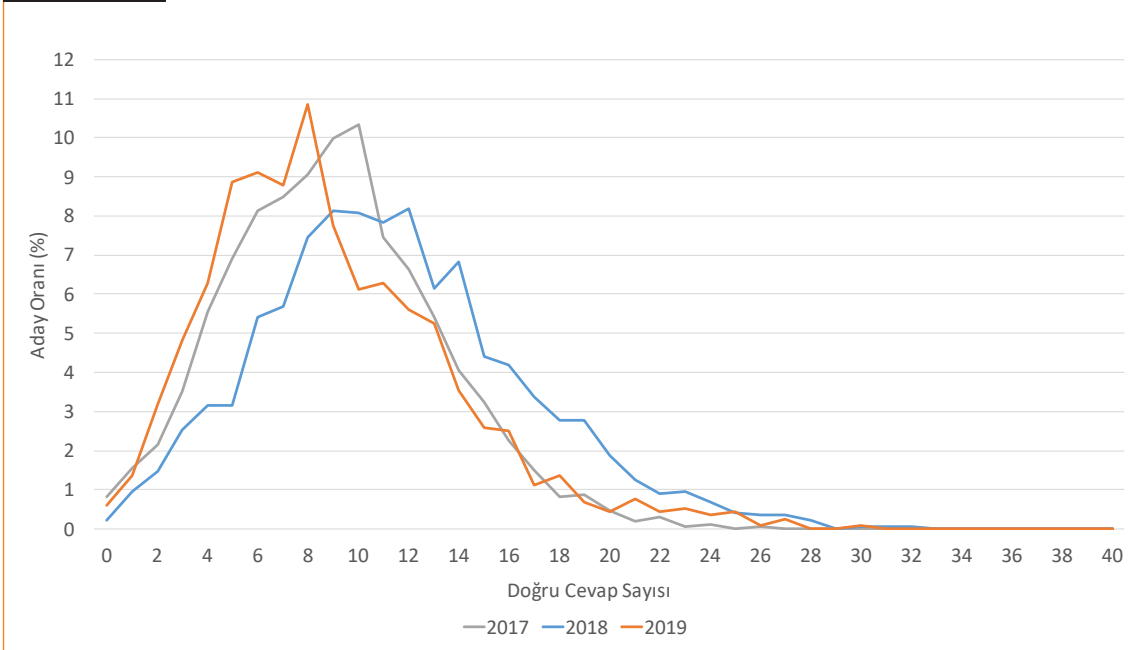

2019 KPSS İstatistik Testinde yer alan soruların doğru cevaplanma ve boş bırakılma oranları hesaplanmış ve bu oranlar Şekil 12’de verilmiştir. Şekil 12’de verilen İstatistik alan testinin doğru cevaplanma oranlarının ortalaması %22,30; yanlış cevaplanma oranlarının ortalaması ise %34,63 olarak hesaplanmıştır. Bu değerlere göre testte yer alan soruların doğru cevaplanma oranlarının yanlış cevaplanma oranlarından daha düşük olduğu söylenebilir. İstatistik Testinde en yüksek

doğru cevaplanma oranının %79,35 (26 numaralı soru) ve en düşük doğru cevaplanma oranının %3,96 (9 numaralı soru) olduğu belirlenmiştir.

Şekil 12’de verilen İstatistik alan testinin boş bırakılma oranlarının ortalaması %43,07 olarak hesaplanmıştır. En yüksek boş bırakılma oranı %75,22 (32 numaralı soru) iken en düşük boş bırakılma oranının %8,43 (15 numaralı soru) olduğu belirlenmiştir.

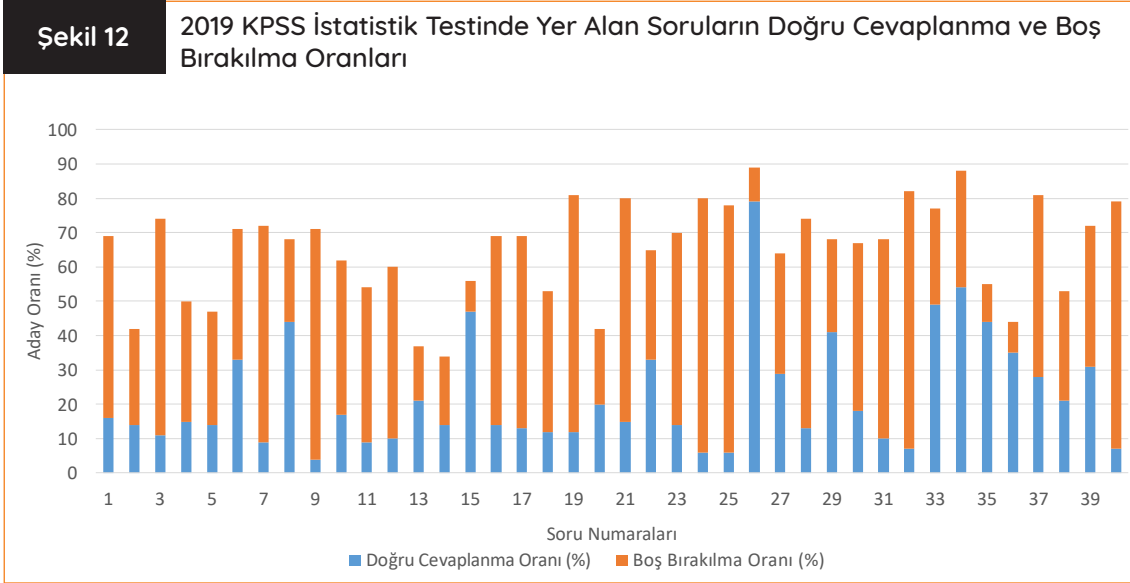

İşletme

Şekil 13'te 2017, 2018 ve 2019 yıllarında uygulanan KPSS Alan Bilgisi Sınavlarından İşletme Testine ait doğru cevap sayısı dağılımlarına ilişkin grafik gösterilmiştir.

Şekil 13 incelendiğinde 2017, 2018 ve 2019 KPSS Alan Bilgisi İşletme Testine verilen doğru cevap sayıları dağılımlarının birbirinden çok farklılaşmadığı ve her üç dağılımın sağa çarpık olduğu söylenebilir. Her üç yılda da İşletme Testleri için adayların doğru cevap sayılarının, testlerde yer alan soru sayısının yarısının altında yığıldığı

görülmektedir. Adayların doğru cevap sayıları genel olarak 2017 KPSS İşletme Testinde 6-18, 2018 KPSS İşletme Testinde 8-18, 2019 KPSS İşletme Testinde ise 7-19 aralıklarında yığılmıştır. KPSS İşletme Testlerinin en düşük doğru cevap sayısı ortalamasından en yüksek doğru cevap sayısı ortalamasına doğru yıllara göre sıralaması; 2017 KPSS (12,31), 2018 KPSS (12,96) ve 2019 KPSS (13,04) şeklindedir. Bu bulgular 2017 KPSS İşletme Testinin diğer yıllara göre adaylara daha zor geldiğini göstermektedir.

Şekil 13

İşletme Testinin Doğru Cevap Sayısının Yıllara Göre Dağılımı

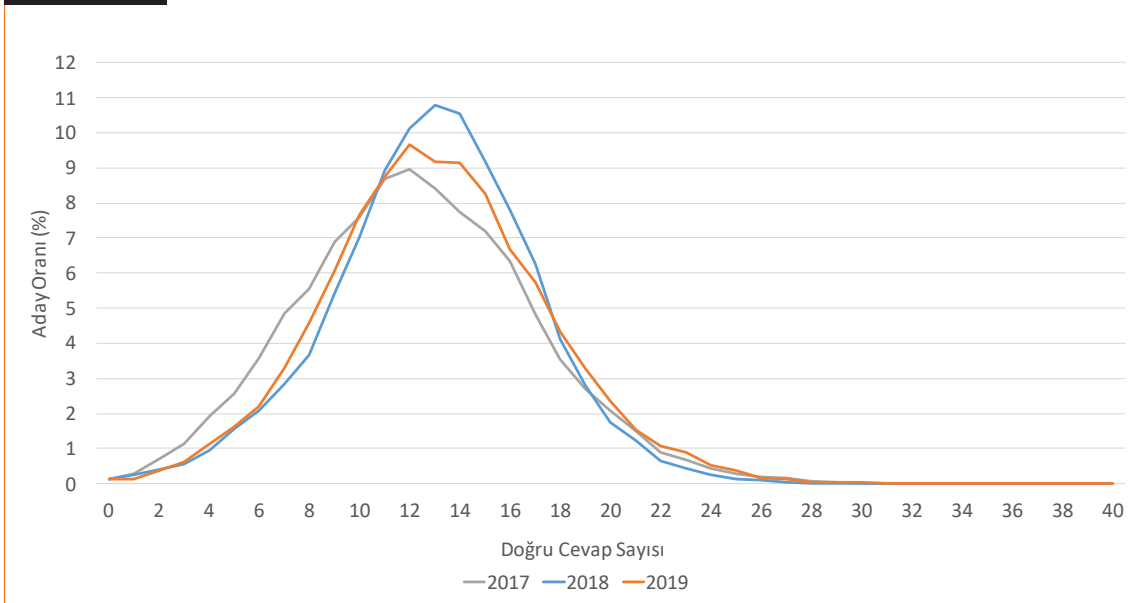

2019 KPSS İşletme Testinde yer alan soruların doğru cevaplanma ve boş bırakılma oranları hesaplanmış ve bu oranlar Şekil 14'te verilmiştir. Şekil 14'te verilen İşletme Testinin doğru cevaplanma oranlarının ortalaması %32,6; yanlış cevaplanma oranlarının ortalaması ise %40,03 olarak hesaplanmıştır. Bu değerlere göre testte yer alan soruların doğru cevaplanma oranlarını yanlış cevaplanma oranlarından daha düşük

olduğu söylenebilir. İşletme Testinde en yüksek doğru cevaplanma oranının %82,43 (25 numaralı soru) ve en düşük doğru cevaplanma oranının %3,53 (6 numaralı soru) olduğu belirlenmiştir.

Şekil 14'te verilen İşletme Testinin boş bırakılma oranlarının ortalaması %27,38 olarak hesaplanmıştır. En yüksek boş bırakılma oranı %64,30 (15 numaralı soru) iken en düşük boş bırakılma oranı %0,93 (1 numaralı soru) olarak belirlenmiştir.

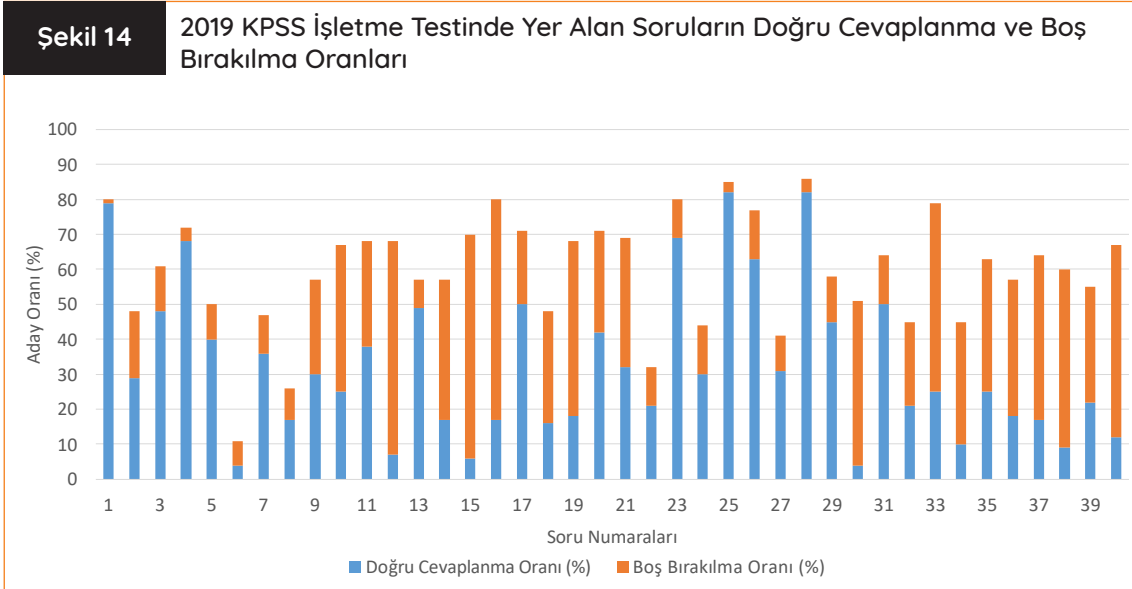

Kamu Yönetimi

Şekil 15'te 2017, 2018 ve 2019 yıllarında uygulanan KPSS Alan Bilgisi Sınavlarından Kamu Yönetimi Testine ait doğru cevap sayısı dağılımlarına ilişkin grafik gösterilmiştir.

Şekil 15 incelendiğinde 2018 ve 2019 KPSS Alan Bilgisi Kamu Yönetimi Testine verilen doğru cevap sayılarının dağılımının benzer olduğu görülmektedir. 2017 KPSS Kamu Yönetimi Testine verilen doğru cevap sayılarının dağılımlarının, 2018 ve 2019 yıllarına göre normal dağılıma daha yakın olduğu söylenebilir. Her üç yılda da Kamu Yönetimi Testleri için adayların doğru cevap sayılarının, genel olarak testlerde yer alan soru

sayısının yarısının altında yığıldığı görülmektedir. Adayların doğru cevap sayıları genel olarak 2017 KPSS Kamu Yönetimi Testinde 10-23, 2018 KPSS Kamu Yönetimi Testinde 7-20, 2019 KPSS Kamu Yönetimi Testinde ise 7-19 aralıklarında yığılmıştır. KPSS Kamu Yönetimi Testlerinin en düşük doğru cevap sayısı ortalamasından en yüksek doğru cevap sayısı ortalamasına doğru yıllara göre sıralaması; 2019 KPSS (13,54), 2018 KPSS (13,60) ve 2017 KPSS (16,57) şeklindedir. Bu bulgular 2017 KPSS Kamu Yönetimi Testinin diğer yıllara göre adaylara daha kolay geldiğini göstermektedir.

Şekil 15

Kamu Yönetimi Testinin Doğru Cevap Sayısının Yıllara Göre Dağılımı

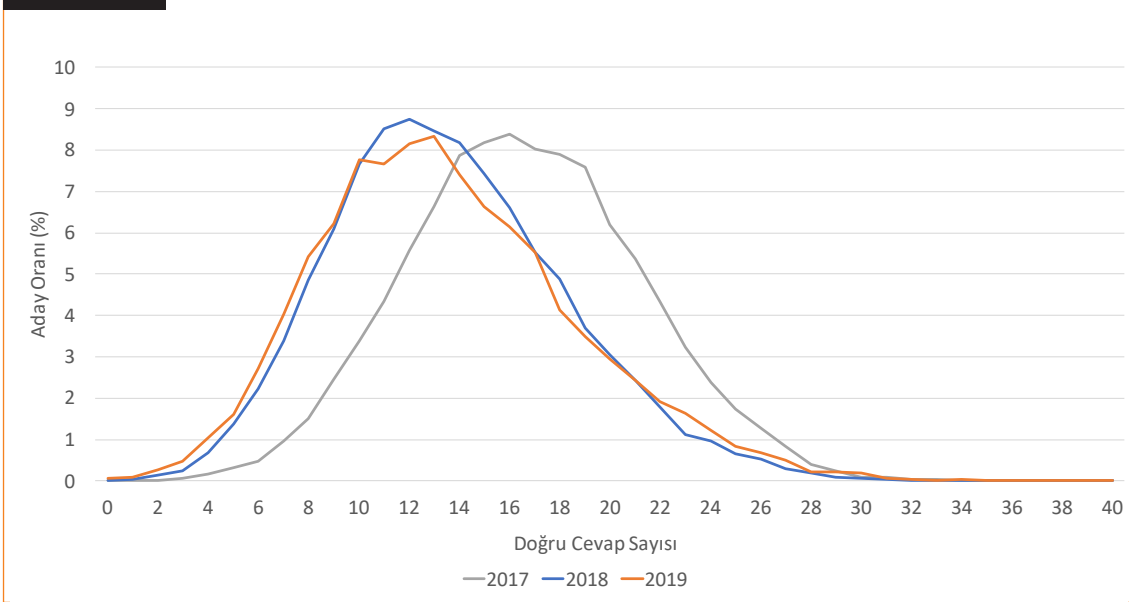

2019 KPSS Kamu Yönetimi Testinde yer alan soruların doğru cevaplanma ve boş bırakılma oranları hesaplanmış ve bu oranlar Şekil 16'da verilmiştir. Şekil 16'da verilen Kamu Yönetimi Testinin doğru cevaplanma oranlarının ortalaması %33,87; yanlış cevaplanma oranlarının ortalaması ise %44,79 olarak hesaplanmıştır. Bu değerlere göre testte yer alan soruların doğru cevaplanma oranlarının yanlış cevaplanma oranlarından daha düşük olduğu söylenebilir. Kamu

Yönetimi Testinde en yüksek doğru cevaplanma oranının %82,10 (22 numaralı soru) ve en düşük cevaplanma oranının %8,26 (19 numaralı soru) olduğu belirlenmiştir.

Şekil 16'da verilen Kamu Yönetimi alan testinin boş bırakılma oranlarının ortalaması %21,35 olarak hesaplanmıştır. En yüksek boş bırakılma oranı %60,87 (31 numaralı soru) iken en düşük boş bırakılma oranı ise %2,12'dir (11 numaralı soru).

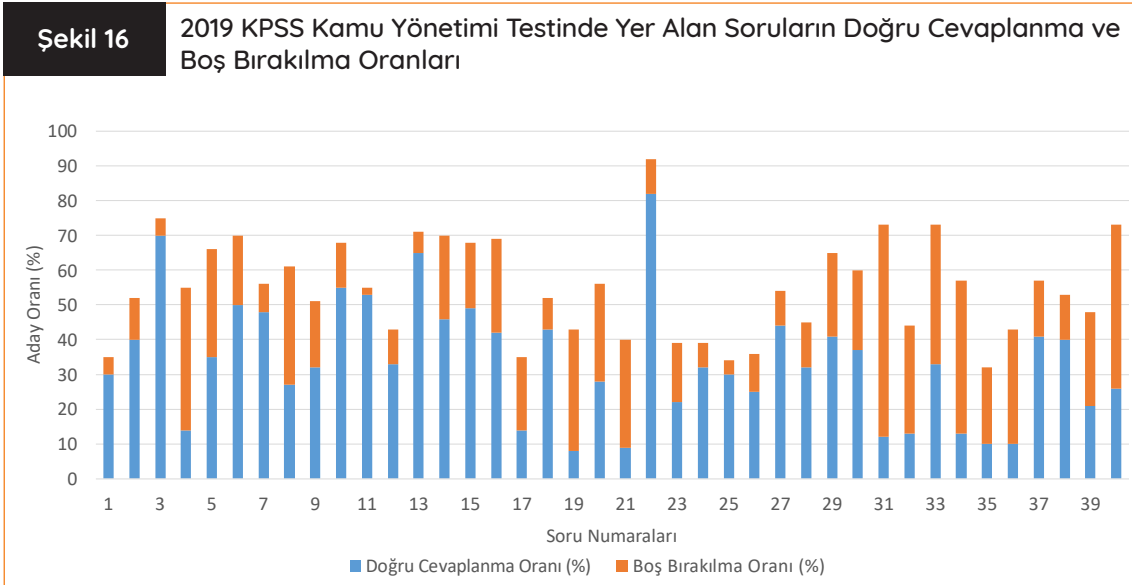

Maliye

Şekil 17'de 2017, 2018 ve 2019 yıllarında uygulanan KPSS Alan Bilgisi Sınavlarından Maliye Testine ait doğru cevap sayısı dağılımlarına ilişkin grafik gösterilmiştir.

Şekil 17 incelendiğinde 2017, 2018 ve 2019 KPSS Alan Bilgisi Maliye Testine verilen doğru cevap sayılarının dağılımının farklılaştığı görülmektedir. 2019 KPSS Maliye Testine verilen doğru cevap sayılarının dağılımlarının, 2017 ve 2018 yılına göre sağa çarpık olduğu söylenebilir. Her üç yılda da Maliye Testleri için adayların doğru cevap sayılarının, testlerde yer alan soru sayısının

yarısının altında yığıldığı görülmektedir. Adayların doğru cevap sayıları genel olarak 2017 KPSS Maliye Testinde 11-28, 2018 KPSS Maliye Testinde 19-24, 2019 KPSS Maliye Testinde ise 8-23 aralıklarında yığılmıştır. KPSS Maliye Testlerinin en düşük doğru cevap sayısı ortalamasından en yüksek doğru cevap sayısı ortalamasına doğru yıllara göre sıralaması; 2019 KPSS (15,50), 2018 KPSS (18,53) ve 2017 KPSS (19,73) şeklindedir. Bu bulgular 2019 KPSS Maliye Testinin diğer yıllara göre adaylara daha zor geldiğini göstermektedir.

Şekil 17

Maliye Testinin Doğru Cevap Sayısının Yıllara Göre Dağılımı

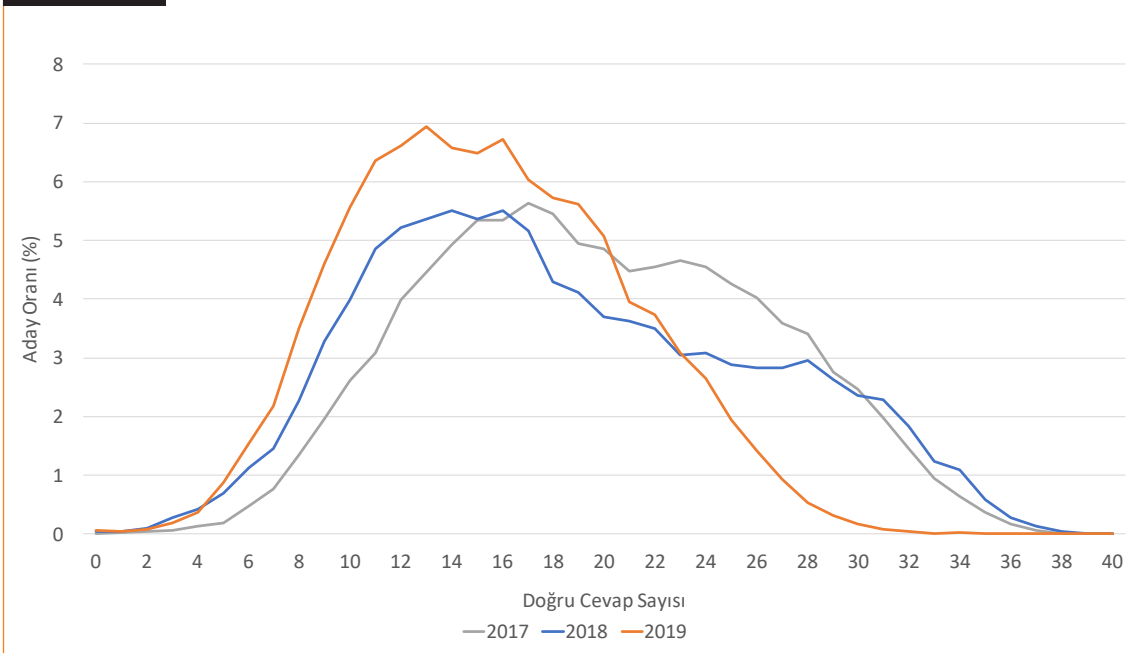

2019 KPSS Maliye Testinde yer alan soruların doğru cevaplanma ve boş bırakılma oranları hesaplanmış ve bu oranlar Şekil 18'de verilmiştir. Şekil 18'de verilen Maliye Testinin doğru cevaplanma oranlarının ortalaması %38,77; yanlış cevaplanma oranlarının ortalaması ise %41,95 olarak hesaplanmıştır. Bu değerlere göre testte yer alan soruların doğru cevaplanma oranlarının yanlış cevaplanma oranlarından daha düşük

olduğu söylenebilir. Maliye Testinde en yüksek doğru cevaplanma oranının %85,69 (11 numaralı soru) ve en düşük doğru cevaplanma oranının %3,66 (2 numaralı soru) olduğu belirlenmiştir.

Şekil 18'de verilen Maliye Testinin boş bırakılma oranlarının ortalaması %19,28 olarak hesaplanmıştır. En yüksek boş bırakılma oranı %42,77 (11 numaralı soru) iken en düşük boş bırakılma oranı ise %0,89'dur (7 numaralı soru).

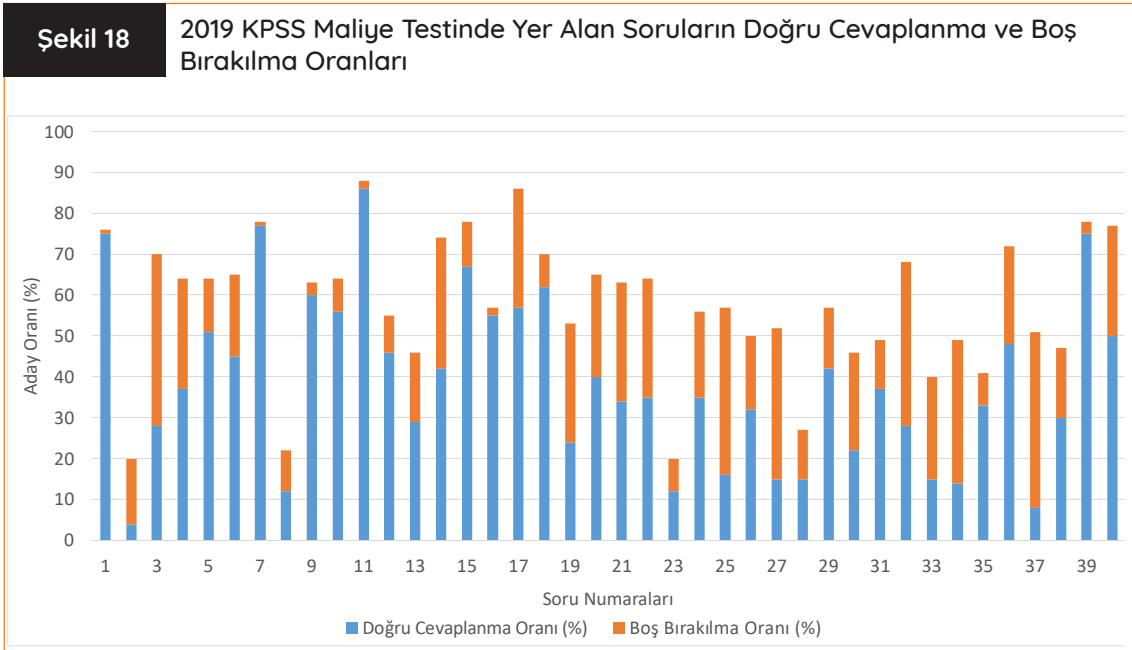

Muhasebe

Şekil 19'da 2017, 2018 ve 2019 yıllarında uygulanan KPSS Alan Bilgisi Sınavlarından Muhasebe Testine ait doğru cevap sayısı dağılımlarına ilişkin grafik gösterilmiştir.

Şekil 19 incelendiğinde 2017 ve 2019 KPSS Alan Bilgisi Muhasebe Testi doğru cevap sayılarının dağılımlarının 2018 yılı doğru cevap sayıları dağılımına göre daha benzer olduğu ancak her üç yılda da sağa çarpık bir dağılım olduğu görülmektedir. Her üç yılda da Muhasebe Testleri için adayların doğru cevap sayılarının, testlerde yer

alan soru sayısının yarısının altında yığıldığı görülmektedir. Adayların doğru cevap sayıları genel olarak 2017 KPSS Muhasebe Testinde 3-13, 2018 KPSS Muhasebe Testinde 5-17, 2019 KPSS Muhasebe Testinde ise 3-15 aralıklarında yığılmıştır. KPSS Muhasebe Testlerinin en düşük doğru cevap sayısı ortalamasından en yüksek doğru cevap sayısı ortalamasına doğru yıllara göre sıralaması; 2017 KPSS (10,02), 2019 KPSS (10,14) ve 2018 KPSS (12,59) şeklindedir. Bu bulgular 2018 KPSS Muhasebe Testinin diğer yıllara göre adaylara daha kolay geldiğini göstermektedir.

Şekil 19

Muhasebe Testinin Doğru Cevap Sayısının Yıllara Göre Dağılımı

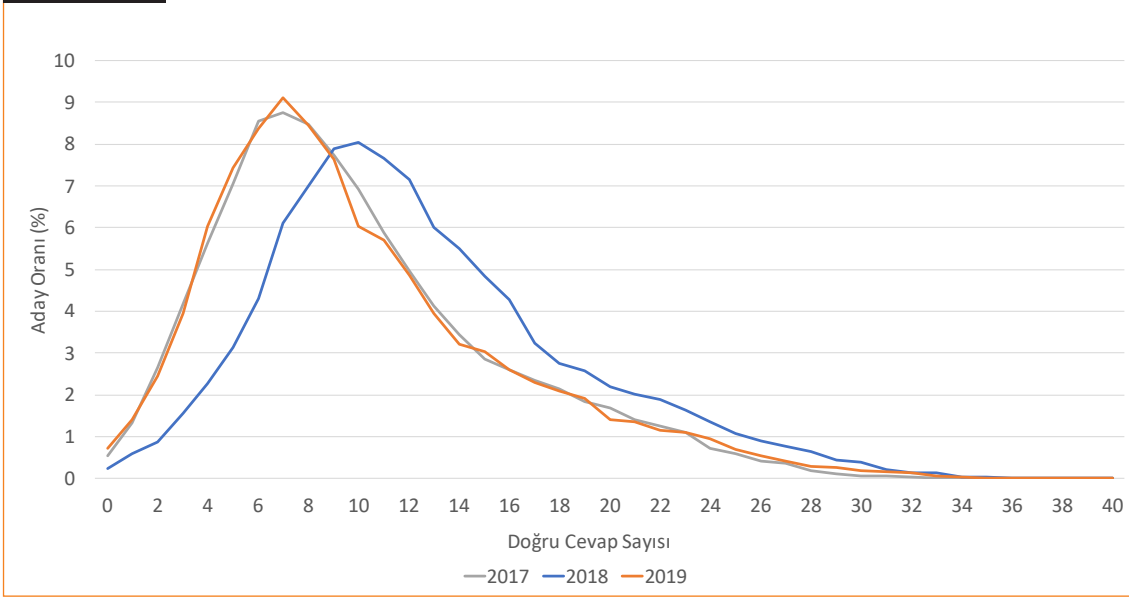

2019 KPSS Muhasebe Testinde yer alan soruların doğru cevaplanma ve boş bırakılma oranları hesaplanmış ve bu oranlar Şekil 20'de verilmiştir. Şekil 20'de verilen Muhasebe Testinin doğru cevaplanma oranlarının ortalaması %26,04; yanlış cevaplanma oranlarının ortalaması ise %43,60 olarak hesaplanmıştır. Bu değerlere göre testte yer alan soruların doğru cevaplanma oranlarının yanlış cevaplanma oranlarından daha düşük olduğu söylenebilir. Muhasebe Testinde en yüksek

doğru cevaplanma oranının %60,08 (18 numaralı soru) ve en düşük doğru cevaplanma oranının %5,97 (33 numaralı soru) olduğu belirlenmiştir.

Şekil 20'de verilen Muhasebe Testinin boş bırakılma oranlarının ortalaması %30,36 olarak hesaplanmıştır. En yüksek boş bırakılma oranı %72,72 (29 numaralı soru) iken en düşük boş bırakılma oranının %5,54 (4 numaralı soru) olduğu belirlenmiştir.

Şekil 20

2019 KPSS Muhasebe Testinde Yer Alan Soruların Doğru Cevaplanma ve Boş Bırakılma Oranları

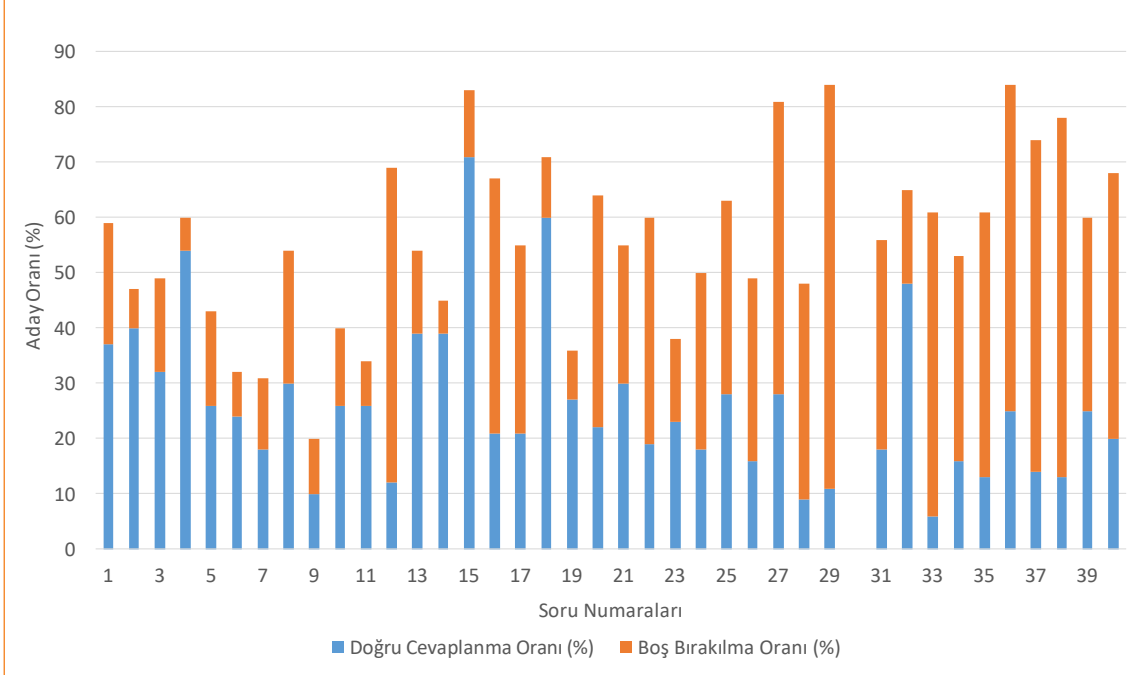

Uluslararası İlişkiler

Şekil 21'de 2017, 2018 ve 2019 yıllarında uygulanan KPSS Alan Bilgisi Sınavlarından Uluslararası İlişkiler Testine ait doğru cevap sayısı dağılımlarına ilişkin grafik gösterilmiştir.

Şekil 21 incelendiğinde 2017 ve 2018 KPSS Alan Bilgisi Uluslararası İlişkiler Testine verilen doğru cevap sayılarının dağılımlarının birbirine benzer olduğu söylenebilir. 2019 KPSS Uluslararası İlişkiler Testine verilen doğru cevap sayıları dağılımlarının, 2017 ve 2018 yılına göre daha sağa çarpık olduğu görülmektedir. Her üç yılda da Uluslararası İlişkiler Testleri için adayların doğru cevap sayılarının, testlerde yer alan soru sayısının ya-

rısının altında yığıldığı görülmektedir. Adayların doğru cevap sayıları genel olarak 2017 KPSS Uluslararası İlişkiler Testinde 8-21, 2018 KPSS Uluslararası İlişkiler Testinde 8-20, 2019 KPSS Uluslararası İlişkiler Testinde ise 4-17 aralıklarında yığılmıştır. Bu bulgular 2019 KPSS Uluslararası İlişkiler Testinin diğer yıllara göre adaylara daha zor geldiğini göstermektedir. KPSS Uluslararası İlişkiler Testlerinin en düşük doğru cevap sayısı ortalamasından en yüksek doğru cevap sayısı ortalamasına doğru yıllara göre sıralaması; 2019 KPSS (11,07), 2018 KPSS (14,50) ve 2017 KPSS (14,56) şeklindedir.

Şekil 21

Uluslararası İlişkiler Testinin Doğru Cevap Sayısının Yıllara Göre Dağılımı

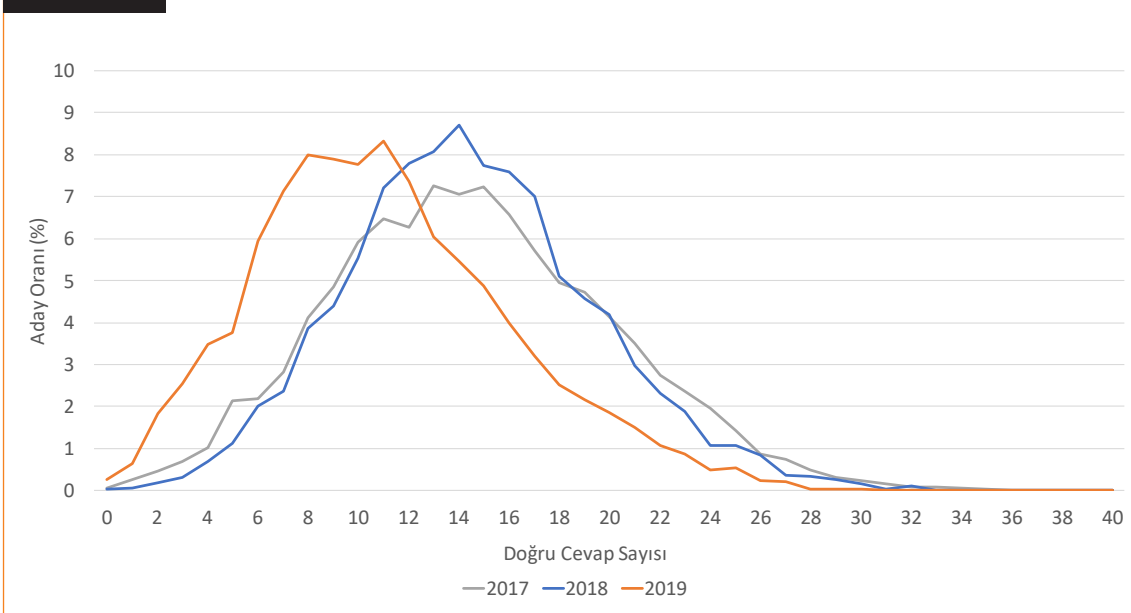

2019 KPSS Uluslararası İlişkiler Testinde yer alan soruların doğru cevaplanma ve boş bırakılma oranları hesaplanmış ve bu oranlar Şekil 22'de verilmiştir. Şekil 22'de verilen Uluslararası İlişkiler Testinin doğru cevaplanma oranlarının ortalaması %14,84; yanlış cevaplanma oranlarının ortalaması ise %60,11 olarak hesaplanmıştır. Bu değerlere göre testte yer alan soruların doğru cevaplanma oranlarının yanlış cevaplanma oranlarından daha düşük olduğu söylenebilir.

Uluslararası İlişkiler Testinde en yüksek doğru cevaplanma oranının %33,39 (24 numaralı soru) ve en düşük doğru cevaplanma oranının %0,97 (28 numaralı soru) olduğu belirlenmiştir. Şekil 22'de verilen Uluslararası İlişkiler Testinin boş bırakılma oranlarının ortalaması %25,05 olarak hesaplanmıştır. En yüksek boş bırakılma oranının %51,93 (6 numaralı soru) ve en düşük boş bırakılma oranının %4,49 (4 numaralı soru) olduğu belirlenmiştir.

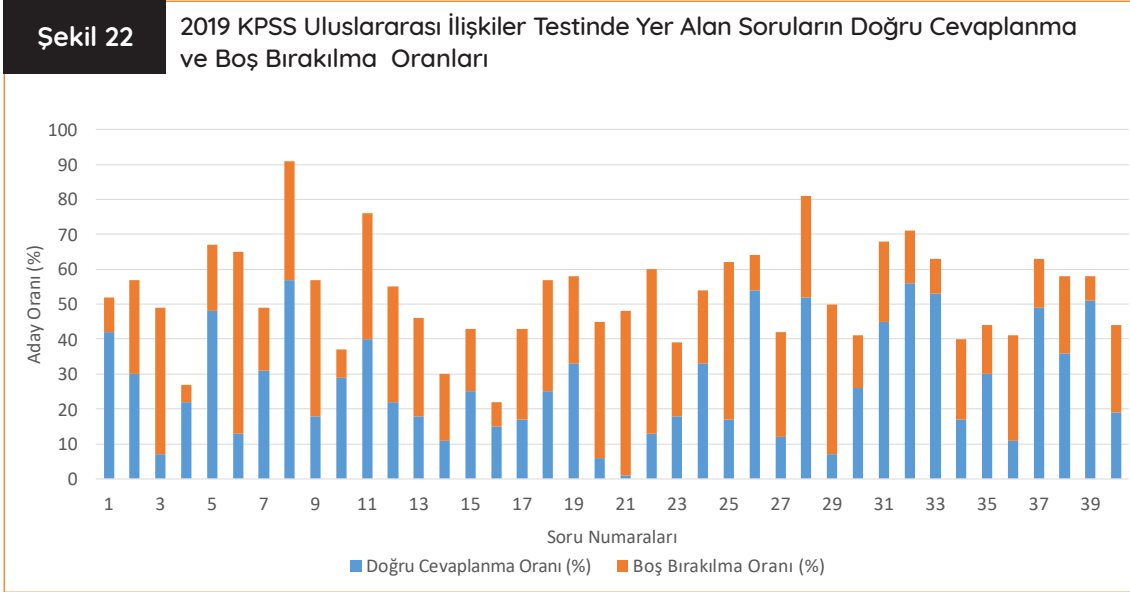

2019 KPSS Alan Puanlarının Cinsiyete Göre Dağılımları

KPSS Genel Yetenek-Genel Kültür Testlerine ve Alan Bilgisi Testlerine katılan adayların; Genel Yetenek-Genel Kültür Testlerinin %40 ve Alan Bilgisi Testlerinin %60 oranında ağırlıkta olduğu KPSS puanları ve bu puanların cinsiyete göre dağılımlarına ilişkin sayısal değerler Tablo 6'da sunulmuştur.

Puanların KPSS-P12 için 65-69 aralığında; KPSS-P14, KPSS-P19 ve KPSS-P44 için 55-59 ve 60-64 aralığında; KPSS-P29, KPSS-P34 ve KPSS-P39 için 60-64 ve 65-69 aralığında; KPSS-P24 için 60-64, 65-69 ve 70-74 aralığında; KPSS-P4 için 50-54 ve 55-59 aralığında yoğunlaştığı gözlemlenmiştir.

Tablo 6 2019 KPSS Alan Puanlarının Cinsiyete Göre Dağılımları

| | | | 40-44 | 45-49 | 50-54 | 55-59 | 60-64 | 65-69 | 70-74 | 75-79 | 80-84 | 85-89 | 90-94 | 95-100 | Genel Toplam |
|----------|-------|-------------|-------|-------|-------|-------|-------|-------|-------|-------|-------|-------|-------|--------|--------------|
| KPSS-P39 | Erkek | Aday Sayısı | - | - | 78 | 1890 | 4647 | 4862 | 3407 | 1661 | 556 | 170 | 60 | 9 | 17340 |
| | | % | - | - | 0,20 | 4,90 | 12,05 | 12,61 | 8,84 | 4,31 | 1,44 | 0,44 | 0,16 | 0,02 | 44,97 |
| | Kadın | Aday Sayısı | - | - | 164 | 3145 | 6641 | 6205 | 3384 | 1203 | 367 | 85 | 19 | 3 | 21216 |
| | | % | - | - | 0,43 | 8,16 | 17,22 | 16,09 | 8,78 | 3,12 | 0,95 | 0,22 | 0,05 | 0,01 | 55,03 |
| KPSS-P4 | Erkek | Aday Sayısı | 4 | 451 | 3352 | 4941 | 3766 | 2748 | 2333 | 2076 | 1647 | 841 | 217 | 21 | 22397 |
| | | % | 0,01 | 0,90 | 6,69 | 9,86 | 7,52 | 5,49 | 4,66 | 4,14 | 3,29 | 1,68 | 0,43 | 0,04 | 44,71 |
| | Kadın | Aday Sayısı | 3 | 715 | 5089 | 6020 | 4385 | 3390 | 2935 | 2582 | 1697 | 729 | 139 | 15 | 27699 |
| | | % | 0,01 | 1,43 | 10,16 | 12,02 | 8,75 | 6,77 | 5,86 | 5,15 | 3,39 | 1,46 | 0,28 | 0,03 | 55,29 |
| KPSS-P14 | Erkek | Aday Sayısı | 1 | 252 | 2014 | 4292 | 4916 | 4147 | 3236 | 2261 | 1480 | 793 | 286 | 58 | 23736 |
| | | % | 0,00 | 0,47 | 3,78 | 8,05 | 9,22 | 7,78 | 6,07 | 4,24 | 2,78 | 1,49 | 0,54 | 0,11 | 44,54 |
| | Kadın | Aday Sayısı | 5 | 410 | 3580 | 6695 | 6768 | 4909 | 3317 | 2196 | 1143 | 438 | 86 | 11 | 29558 |
| | | % | 0,01 | 0,77 | 6,72 | 12,56 | 12,70 | 9,21 | 6,22 | 4,12 | 2,14 | 0,82 | 0,16 | 0,02 | 55,46 |
| KPSS-P12 | Erkek | Aday Sayısı | - | - | - | - | 30 | 6742 | 1692 | 135 | 38 | 5 | 11 | 2 | 8655 |
| | | % | - | - | - | - | 0,17 | 38,24 | 9,60 | 0,77 | 0,22 | 0,03 | 0,06 | 0,01 | 49,09 |
| | Kadın | Aday Sayısı | - | - | - | - | 26 | 7494 | 1223 | 145 | 59 | 21 | 8 | 1 | 8977 |
| | | % | - | - | - | - | 0,15 | 42,50 | 6,94 | 0,82 | 0,33 | 0,12 | 0,05 | 0,01 | 50,91 |
| KPSS-P24 | Erkek | Aday Sayısı | 4 | 451 | 3352 | 4941 | 3766 | 2748 | 2333 | 2076 | 1647 | 841 | 217 | 21 | 22397 |
| | | % | 0,01 | 0,90 | 6,69 | 9,86 | 7,52 | 5,49 | 4,66 | 4,14 | 3,29 | 1,68 | 0,43 | 0,04 | 44,71 |
| | Kadın | Aday Sayısı | 3 | 715 | 5089 | 6020 | 4385 | 3390 | 2935 | 2582 | 1697 | 729 | 139 | 15 | 27699 |
| | | % | 0,01 | 1,43 | 10,16 | 12,02 | 8,75 | 6,77 | 5,86 | 5,15 | 3,39 | 1,46 | 0,28 | 0,03 | 55,29 |

KPSS-P39: Çalışma Ekonomisi ve Endüstri İlişkileri, KPSS-P4: Hukuk, KPSS-P14: İktisat, KPSS-P12: İstatistik, KPSS-P24: İşletme

Devam ediyor

Tablo 6 2019 KPSS Alan Puanlarının Cinsiyete Göre Dağılımları (Devamı)

| | | | 40-44 | 45-49 | 50-54 | 55-59 | 60-64 | 65-69 | 70-74 | 75-79 | 80-84 | 85-89 | 90-94 | 95-100 | Genel Toplam |
|--------------|-------|-------------|-------|-------|--------|--------|--------|--------|--------|--------|--------|-------|-------|--------|--------------|
| KPSS-P29 | Erkek | Aday Sayısı | - | - | 137 | 2466 | 4129 | 3765 | 2877 | 1775 | 886 | 286 | 81 | 11 | 16413 |
| | | % | - | - | 0,38 | 6,88 | 11,52 | 10,50 | 8,03 | 4,95 | 2,47 | 0,80 | 0,23 | 0,03 | 45,79 |
| | Kadın | Aday Sayısı | - | - | 274 | 4132 | 6158 | 4575 | 2716 | 1156 | 331 | 73 | 15 | - | 19430 |
| | | % | - | - | 0,76 | 11,53 | 17,18 | 12,76 | 7,58 | 3,23 | 0,92 | 0,20 | 0,04 | 0,00 | 54,21 |
| KPSS-P19 | Erkek | Aday Sayısı | - | 14 | 1121 | 4628 | 5385 | 4300 | 3268 | 2424 | 1388 | 457 | 84 | 8 | 23077 |
| | | % | - | 0,03 | 2,16 | 8,93 | 10,39 | 8,30 | 6,31 | 4,68 | 2,68 | 0,88 | 0,16 | 0,02 | 44,55 |
| | Kadın | Aday Sayısı | - | 33 | 1980 | 6709 | 6995 | 5331 | 3765 | 2491 | 1164 | 238 | 23 | - | 28729 |
| | | % | - | 0,06 | 3,82 | 12,95 | 13,50 | 10,29 | 7,27 | 4,81 | 2,25 | 0,46 | 0,04 | 0,00 | 55,45 |
| KPSS-P44 | Erkek | Aday Sayısı | - | - | 393 | 3671 | 4447 | 3310 | 2397 | 1634 | 948 | 426 | 108 | 25 | 17359 |
| | | % | - | - | 1,03 | 9,64 | 11,67 | 8,69 | 6,29 | 4,29 | 2,49 | 1,12 | 0,28 | 0,07 | 45,56 |
| | Kadın | Aday Sayısı | - | 1 | 664 | 5373 | 5545 | 3869 | 2729 | 1603 | 729 | 198 | 28 | 2 | 20741 |
| | | % | - | 0,00 | 1,74 | 14,10 | 14,55 | 10,15 | 7,16 | 4,21 | 1,91 | 0,52 | 0,07 | 0,01 | 54,44 |
| KPSS-P34 | Erkek | Aday Sayısı | - | - | - | 113 | 3897 | 5366 | 2709 | 982 | 405 | 150 | 55 | 11 | 13688 |
| | | % | - | - | - | 0,42 | 14,41 | 19,84 | 10,02 | 3,63 | 1,50 | 0,55 | 0,20 | 0,04 | 50,61 |
| | Kadın | Aday Sayısı | - | - | - | 210 | 5554 | 5483 | 1549 | 385 | 129 | 37 | 10 | 1 | 13358 |
| | | % | - | - | - | 0,78 | 20,54 | 20,27 | 5,73 | 1,42 | 0,48 | 0,14 | 0,04 | 0,00 | 49,39 |
| Genel Toplam | | | 13 | 1.876 | 18.846 | 54.550 | 84.789 | 98.950 | 54.153 | 27.073 | 13.291 | 4.970 | 1.231 | 179 | |

KPSS-P29: Kamu Yönetimi, KPSS-P19: Maliye, KPSS-P44: Muhasebe, KPSS-P34: Uluslararası İlişkiler

Kaynakça

- Baykul, Y. (2010). *Eğitimde ve psikolojide ölçme: Klasik Test Teorisi ve Uygulaması*. Ankara: Pegem Akademi.
- Cohen, R. J., & Swerdlik, M.E. (2010). *Psychological Testing and Assessment*. New York, NY: McGraw Hill.
- Crocker, L. M., & Algina, J. (2008). *Introduction to Classical and Modern Test Theory*. Mason, OH: Cengage Learning.
- Cronbach, L. J. (1951). Coefficient alpha and the internal structure of tests. *Psychometrika*, 16, 297-334.
- Ebel, R. L., & Fresbie, D. A. (1991). *Essentials of Educational Measurement* (5th Edition). New Jersey: Prentice-Hall.
- Kuder, G. F., & Richardson, M. W. (1937). The theory of estimation of test reliability. *Psychometrika*, 2, 151-160.
- Linn, R. L., & Gronlund, N.E. (1995). *Measurement and Assessment in Teaching* (7th Edition). New Jersey: Prentice-Hall.
- Lord, F. M. (1955). Estimating test reliability. *Educational and Psychological Measurement*, 15, 325-336.
- Özçelik, D. A. (1992). *Ölçme ve Değerlendirme* (Genişletilmiş üçüncü baskı). Ankara: ÖSYM.
- Urbina, S. (2014). *Essentials of Psychological Testing* (2nd Edition). Hoboken, NJ: John Wiley & Sons.
- Turgut, M. F., & Baykul, Y. (2015). *Eğitimde ve Psikolojide Ölçme: Klasik test teorisi ve uygulaması*. Ankara: Pegem Akademi.

EK 1. 2019 KPSS Lisans Alan Bilgisi Puanlarına Göre Üniversite Sıralamaları

| Üniversite Adı | KPSS-P39 | KPSS-P4 | KPSS-P14 | KPSS-P12 | KPSS-P24 | KPSS-P29 | KPSS-P19 | KPSS-P44 | KPSS-P34 |
|--|------------|------------|------------|------------|------------|------------|------------|------------|------------|
| Abdullah Gül Üniversitesi | 68,65(20) | 67,92(28) | 65,56(46) | - | 73,38(9) | 65,94(55) | 65,33(50) | 63,67(75) | 68,40(35) |
| Adana Alparslan Türkeş Bilim ve Teknoloji Üniversitesi | - | 64,76(66) | 68,54(23) | - | 69,99(29) | - | 64,90(58) | 66,37(36) | - |
| Adıyaman Üniversitesi | 62,92(137) | 58,83(129) | 59,02(143) | 67,82(107) | 65,90(147) | 62,81(128) | 60,86(135) | 61,15(124) | 64,82(136) |
| Afyon Kocatepe Üniversitesi | 64,64(92) | 62,03(92) | 63,38(69) | 68,07(83) | 66,75(112) | 64,45(89) | 64,96(56) | 64,12(64) | 65,80(106) |
| Ağrı İbrahim Çeçen Üniversitesi | 62,04(146) | 57,06(145) | 58,55(152) | 67,60(120) | 66,45(124) | 64,20(95) | 59,15(158) | 60,32(139) | 65,53(117) |
| Akdeniz Üniversitesi | 67,92(29) | 66,83(43) | 67,89(26) | 68,84(37) | 68,72(44) | 68,03(28) | 67,71(29) | 68,06(22) | 67,83(49) |
| Aksaray Üniversitesi | 64,04(111) | 60,52(113) | 61,61(98) | 67,74(113) | 66,83(108) | 63,66(115) | 62,52(99) | 62,47(100) | 65,01(135) |
| Alanya Alaaddin Keykubat Üniversitesi | 65,53(74) | 56,89(147) | 59,05(141) | 68,75(43) | 67,82(69) | 60,15(149) | 59,36(154) | 59,53(146) | 63,50(148) |
| Altınbaş Üniversitesi | 66,02(65) | 67,56(34) | 68,49(25) | - | 68,76(43) | 67,24(36) | 68,75(17) | 68,16(20) | 67,37(59) |
| Anadolu Üniversitesi | 66,35(56) | 62,30(89) | 62,79(78) | 68,65(47) | 67,59(78) | 64,90(76) | 63,88(76) | 63,88(70) | 66,93(72) |
| Ankara Hacı Bayram Veli Üniversitesi | 68,50(22) | 65,95(51) | 68,74(20) | 69,03(30) | 70,63(17) | 68,31(25) | 67,87(28) | 67,85(24) | 69,12(27) |
| Ankara Sosyal Bilimler Üniversitesi | - | 82,75(1) | 72,31(9) | - | - | - | 69,88(11) | - | - |
| Ankara Üniversitesi | 72,78(5) | 73,67(4) | 73,26(5) | 71,43(5) | 71,97(11) | 74,89(1) | 71,32(3) | 71,06(3) | 73,43(6) |
| Ankara Yıldırım Beyazıt Üniversitesi | 69,43(18) | 72,62(6) | 70,46(13) | 69,48(21) | 70,57(19) | 70,99(9) | 69,58(12) | 69,76(10) | 70,65(16) |
| Antalya Bilim Üniversitesi | 64,68(90) | 68,73(20) | 60,56(124) | - | 70,48(21) | 61,46(141) | 61,48(125) | 64,35(61) | - |
| Ardahan Üniversitesi | 61,41(152) | 57,81(140) | 58,14(154) | 67,03(134) | 66,20(138) | 61,10(145) | 59,11(159) | 60,71(133) | 64,36(140) |
| Artvin Çoruh Üniversitesi | 62,51(143) | 58,78(130) | 59,64(134) | 68,48(58) | 66,88(105) | 63,76(109) | 60,66(138) | 60,55(134) | 65,77(109) |
| Atatürk Üniversitesi | 66,15(61) | 64,49(71) | 64,27(58) | 68,19(75) | 67,63(77) | 65,60(59) | 64,85(59) | 64,74(51) | 66,92(73) |
| Atılım Üniversitesi | 64,87(83) | 65,92(52) | 63,15(72) | 68,59(51) | 68,35(54) | 66,33(49) | 63,99(73) | 65,00(48) | 67,15(63) |
| Avrasya Üniversitesi | 61,75(150) | 57,72(142) | 57,90(155) | 67,29(129) | 65,96(143) | 61,51(140) | 59,33(155) | 62,45(101) | 65,56(115) |
| Aydın Adnan Menderes Üniversitesi | 65,31(76) | 62,86(83) | 63,67(63) | 67,97(95) | 66,76(111) | 64,69(79) | 64,76(61) | 64,68(54) | 66,30(92) |
| Bahçeşehir Üniversitesi | 65,99(66) | 66,98(42) | 65,47(49) | 70,32(11) | 70,31(23) | 65,98(54) | 66,18(44) | 65,33(46) | 71,00(13) |
| Balıkesir Üniversitesi | 66,33(57) | 64,53(69) | 65,46(50) | 68,39(63) | 67,38(84) | 65,37(64) | 66,53(42) | 66,33(39) | 66,78(79) |
| Bandırma Onyeddi Eylül Üniversitesi | 63,86(119) | 56,50(153) | 58,80(149) | 67,64(119) | 66,42(126) | 62,35(135) | 59,86(145) | 60,29(140) | 65,42(122) |

KPSS-P39: Çalışma Ekonomisi ve Endüstri İlişkileri, KPSS-P4: Hukuk, KPSS-P14: İktisat, KPSS-P12: İstatistik, KPSS-P24: İşletme, KPSS-P29: Kamu Yönetimi, KPSS-P19: Maliye, KPSS-P44: Muhasebe, KPSS-P34: Uluslararası İlişkiler

Devam ediyor

EK 1. 2019 KPSS Lisans Alan Bilgisi Puanlarına Göre Üniversite Sıralamaları (Devamı)

| Üniversite Adı | KPSS-P39 | KPSS-P4 | KPSS-P14 | KPSS-P12 | KPSS-P24 | KPSS-P29 | KPSS-P19 | KPSS-P44 | KPSS-P34 |
|---------------------------------------|------------|------------|------------|------------|------------|------------|------------|------------|------------|
| Bartın Üniversitesi | 64,50(96) | 60,56(111) | 61,58(99) | 68,04(88) | 66,84(107) | 64,58(82) | 62,21(110) | 62,64(95) | 65,76(110) |
| Başkent Üniversitesi | 64,92(81) | 65,00(62) | 62,21(85) | 68,56(53) | 68,46(50) | 65,15(69) | 62,38(105) | 62,89(90) | 67,15(62) |
| Batman Üniversitesi | 62,52(142) | 56,17(157) | 57,19(156) | 68,84(38) | 67,72(74) | 63,55(118) | 59,67(149) | 60,38(137) | 66,21(96) |
| Bayburt Üniversitesi | 62,96(136) | 56,42(154) | 59,11(139) | 67,82(106) | 66,17(139) | 61,56(139) | 59,46(151) | 60,74(132) | 65,12(131) |
| Beykent Üniversitesi | 65,21(79) | 62,00(94) | 61,18(108) | 68,48(60) | 67,26(86) | 63,28(122) | 62,38(104) | 61,68(118) | 66,32(91) |
| Bilecik Şeyh Edebali Üniversitesi | 64,87(82) | 59,89(119) | 61,30(105) | 68,08(82) | 66,45(123) | 65,15(68) | 62,42(101) | 62,61(96) | 66,52(84) |
| Bingöl Üniversitesi | 63,98(114) | 56,39(155) | 58,88(146) | 67,25(130) | 66,00(142) | 60,09(150) | 59,61(150) | 59,91(143) | 64,33(143) |
| Bitlis Eren Üniversitesi | 62,55(141) | 56,68(151) | 58,56(151) | 67,21(131) | 66,44(125) | 64,86(77) | 59,28(156) | 60,32(138) | 64,31(144) |
| Boğaziçi Üniversitesi | 73,22(2) | 68,11(24) | 75,28(2) | 73,47(1) | 77,10(3) | 74,88(2) | 70,88(5) | 69,78(8) | 79,14(1) |
| Bolu Abant İzzet Baysal Üniversitesi | 67,04(45) | 64,84(65) | 66,22(42) | 68,48(59) | 68,39(52) | 66,97(40) | 66,81(40) | 66,78(30) | 67,49(58) |
| Burdur Mehmet Akif Ersoy Üniversitesi | 63,47(127) | 58,05(138) | 59,12(138) | 67,54(126) | 66,39(129) | 62,62(133) | 60,72(136) | 60,96(126) | 64,34(142) |
| Bursa Uludağ Üniversitesi | 68,60(21) | 68,09(25) | 68,90(19) | 68,81(39) | 68,56(48) | 67,86(29) | 69,40(15) | 68,67(15) | 67,97(45) |
| Çağ Üniversitesi | 66,94(48) | 67,23(40) | 61,72(95) | 67,87(101) | 68,30(55) | 66,00(52) | 62,48(100) | 62,23(105) | 67,89(47) |
| Çanakkale Onsekiz Mart Üniversitesi | 66,20(60) | 62,69(84) | 63,54(65) | 68,18(76) | 67,25(88) | 65,47(62) | 64,58(63) | 64,73(53) | 66,14(97) |
| Çankaya Üniversitesi | 64,70(88) | 66,18(48) | 62,86(77) | 68,17(77) | 68,26(58) | 65,23(66) | 63,42(83) | 62,93(89) | 68,53(32) |
| Çankırı Karatekin Üniversitesi | 64,38(98) | 59,40(124) | 61,82(92) | 67,96(96) | 66,78(110) | 63,98(101) | 62,10(111) | 63,41(81) | 66,32(90) |
| Çukurova Üniversitesi | 66,77(50) | 65,49(56) | 66,98(31) | 69,14(26) | 68,28(57) | 66,37(48) | 66,93(36) | 66,38(35) | 66,89(75) |
| Dicle Üniversitesi | 65,21(78) | 63,59(80) | 63,43(68) | 68,12(80) | 67,21(90) | 66,47(47) | 64,33(65) | 64,32(62) | 67,06(68) |
| Doğu Akdeniz Üniversitesi | 67,34(35) | 70,18(10) | 63,36(71) | 68,87(35) | 67,33(85) | 65,63(58) | 63,14(90) | 62,64(94) | 68,38(36) |
| Doğuş Üniversitesi | 62,32(144) | 65,13(61) | 61,50(101) | - | 70,53(20) | 60,23(148) | 61,43(126) | 61,29(122) | 68,35(37) |
| Dokuz Eylül Üniversitesi | 69,68(17) | 68,61(22) | 69,89(16) | 69,12(27) | 69,44(39) | 68,51(22) | 69,40(14) | 68,65(16) | 67,75(52) |
| Düzce Üniversitesi | 65,61(72) | 58,74(132) | 60,30(129) | 67,92(98) | 68,23(60) | 63,69(113) | 61,29(128) | 62,21(106) | 66,99(71) |
| Ege Üniversitesi | 68,15(26) | 67,80(30) | 69,50(17) | 69,88(15) | 69,84(32) | 68,39(24) | 68,56(22) | 68,43(18) | 70,55(18) |
| Erciyes Üniversitesi | 67,45(33) | 67,24(39) | 67,64(28) | 68,72(45) | 68,12(61) | 67,53(34) | 68,03(26) | 67,85(23) | 68,01(43) |
| Erzincan Binali Yıldırım Üniversitesi | 64,33(99) | 65,57(55) | 62,36(83) | 68,05(87) | 67,07(96) | 65,27(65) | 63,57(78) | 62,42(102) | 66,47(87) |

KPSS-P39: Çalışma Ekonomisi ve Endüstri İlişkileri, KPSS-P4: Hukuk, KPSS-P14: İktisat, KPSS-P12: İstatistik, KPSS-P24: İşletme, KPSS-P29: Kamu Yönetimi, KPSS-P19: Maliye, KPSS-P44: Muhasebe, KPSS-P34: Uluslararası İlişkiler

Devam ediyor

EK 1. 2019 KPSS Lisans Alan Bilgisi Puanlarına Göre Üniversite Sıralamaları (Devamı)

| Üniversite Adı | KPSS-P39 | KPSS-P4 | KPSS-P14 | KPSS-P12 | KPSS-P24 | KPSS-P29 | KPSS-P19 | KPSS-P44 | KPSS-P34 |
|--|------------|------------|------------|------------|------------|------------|------------|------------|------------|
| Erzurum Teknik Üniversitesi | 63,05(133) | 56,72(150) | 61,37(104) | 67,54(127) | 65,91(146) | 60,44(147) | 60,40(140) | 59,85(144) | 62,49(149) |
| Eskişehir Osmangazi Üniversitesi | 67,30(36) | 66,44(46) | 67,87(27) | 68,99(32) | 68,39(51) | 67,59(32) | 68,80(16) | 67,73(25) | 68,07(41) |
| Eskişehir Teknik Üniversitesi | - | - | - | 69,70(18) | 68,64(45) | - | 68,49(23) | 60,94(128) | - |
| Fatih Sultan Mehmet Vakıf Üniversitesi | - | 74,06(3) | 65,39(51) | - | - | - | 65,80(47) | - | - |
| Fırat Üniversitesi | 64,10(105) | 62,44(87) | 62,42(81) | 68,19(74) | 66,28(134) | 65,17(67) | 63,41(84) | 63,14(85) | 65,32(129) |
| Galatasaray Üniversitesi | 73,15(3) | 69,92(12) | 75,13(3) | 70,80(6) | 75,60(5) | 74,27(3) | 70,30(7) | 71,70(1) | 77,49(3) |
| Gazi Üniversitesi | 70,84(10) | 71,87(7) | 72,41(7) | 70,65(8) | 70,31(24) | 70,98(10) | 71,74(2) | 71,42(2) | 69,69(23) |
| Gaziantep Üniversitesi | 64,84(84) | 61,68(96) | 63,36(70) | 68,52(56) | 68,01(65) | 63,66(114) | 62,98(91) | 64,01(67) | 66,01(101) |
| Gebze Teknik Üniversitesi | 67,22(38) | 69,25(18) | 70,21(15) | - | 71,00(14) | 68,44(23) | 68,70(20) | 69,76(9) | 68,43(33) |
| Giresun Üniversitesi | 62,84(139) | 58,44(133) | 59,04(142) | 67,65(116) | 65,64(154) | 62,73(131) | 60,88(133) | 61,62(119) | 65,50(118) |
| Girne Amerikan Üniversitesi | 63,30(130) | 61,66(97) | 60,39(127) | - | 66,89(104) | 64,41(90) | 61,87(118) | 62,18(107) | 66,36(89) |
| Gümüşhane Üniversitesi | 62,91(138) | 58,04(139) | 60,60(123) | 67,65(118) | 65,70(151) | 63,32(120) | 61,65(123) | 60,96(127) | 65,77(108) |
| Hacettepe Üniversitesi | 70,76(11) | 70,26(9) | 72,36(8) | 71,63(4) | 70,94(15) | 70,87(11) | 70,79(6) | 70,69(6) | 70,31(19) |
| Hakkari Üniversitesi | 63,57(124) | 60,71(110) | 61,01(114) | - | 66,28(133) | 62,49(134) | 63,40(85) | - | - |
| Haliç Üniversitesi | 63,87(117) | 61,39(102) | 60,82(121) | 68,27(69) | 66,99(101) | 64,63(81) | 62,81(95) | 63,46(77) | 66,51(85) |
| Harran Üniversitesi | 64,82(85) | 60,86(106) | 61,92(90) | 68,00(92) | 65,95(144) | 65,02(71) | 64,16(70) | 63,26(83) | 65,44(120) |
| Hasan Kalyoncu Üniversitesi | 61,86(148) | 67,33(37) | 61,03(111) | 67,04(133) | 65,93(145) | 61,16(144) | 61,18(129) | 59,70(145) | 65,32(128) |
| Hatay Mustafa Kemal Üniversitesi | 65,55(73) | 61,54(98) | 62,41(82) | 68,34(65) | 67,42(81) | 66,13(51) | 63,69(77) | 63,73(74) | 66,43(88) |
| Hitit Üniversitesi | 63,96(115) | 61,13(105) | 61,96(88) | 67,86(102) | 66,40(128) | 65,02(72) | 63,47(81) | 63,19(84) | 65,42(123) |
| Hoca Ahmet Yesevi Uluslararası Türk Kazak Üniversitesi | 73,05(4) | 66,11(50) | 65,97(44) | 70,45(10) | 72,58(10) | 70,72(12) | 67,64(30) | 66,53(33) | 70,96(14) |
| Iğdır Üniversitesi | 61,66(151) | 56,38(156) | 56,98(158) | - | 64,56(156) | - | 59,42(153) | 59,10(147) | - |
| Isparta Uygulamalı Bilimler Üniversitesi | 63,00(134) | 53,15(159) | 54,08(159) | 66,45(135) | 66,27(135) | 58,65(151) | 58,71(160) | 57,84(149) | - |
| Işık Üniversitesi | 68,29(24) | 66,48(45) | 67,09(30) | - | 69,63(36) | 69,47(16) | 65,44(49) | 65,07(47) | 68,14(40) |
| İhsan Doğramacı Bilkent Üniversitesi | 68,33(23) | 67,56(35) | 67,63(29) | 70,05(13) | 71,28(13) | 67,74(30) | 66,05(45) | 65,37(45) | 71,55(11) |
| İnönü Üniversitesi | 65,66(70) | 64,71(67) | 64,13(60) | 68,26(70) | 66,62(117) | 66,00(53) | 65,29(51) | 65,42(44) | 66,03(99) |

KPSS-P39: Çalışma Ekonomisi ve Endüstri İlişkileri, KPSS-P4: Hukuk, KPSS-P14: İktisat, KPSS-P12: İstatistik, KPSS-P24: İşletme, KPSS-P29: Kamu Yönetimi, KPSS-P19: Maliye, KPSS-P44: Muhasebe, KPSS-P34: Uluslararası İlişkiler

Devam ediyor

EK 1. 2019 KPSS Lisans Alan Bilgisi Puanlarına Göre Üniversite Sıralamaları (Devamı)

| Üniversite Adı | KPSS-P39 | KPSS-P4 | KPSS-P14 | KPSS-P12 | KPSS-P24 | KPSS-P29 | KPSS-P19 | KPSS-P44 | KPSS-P34 |
|---------------------------------------|------------|------------|------------|------------|------------|------------|------------|------------|------------|
| İskenderun Teknik Üniversitesi | - | 59,20(125) | 60,99(115) | - | 69,98(30) | - | 60,64(139) | - | - |
| İstanbul 29 Mayıs Üniversitesi | 67,12(42) | 61,30(103) | 66,86(33) | - | - | 68,05(27) | 65,28(52) | - | 72,68(9) |
| İstanbul Arel Üniversitesi | 64,60(93) | 60,46(114) | 60,36(128) | 67,40(128) | 67,46(80) | 64,01(100) | 62,36(106) | 62,08(108) | 67,15(64) |
| İstanbul Aydın Üniversitesi | 63,35(129) | 60,78(109) | 60,90(119) | 68,13(78) | 68,56(47) | 62,80(129) | 63,22(88) | 64,08(65) | 66,89(76) |
| İstanbul Bilgi Üniversitesi | 67,11(43) | 65,24(60) | 64,90(54) | 68,24(71) | 70,26(25) | 66,72(43) | 64,40(64) | 64,04(66) | 70,15(20) |
| İstanbul Esenyurt Üniversitesi | 64,08(106) | 57,69(144) | 58,31(153) | - | - | 64,54(83) | 62,35(107) | - | 66,91(74) |
| İstanbul Gedik Üniversitesi | 63,55(125) | 59,14(127) | 61,69(96) | - | 66,35(132) | 63,64(116) | 61,05(131) | 64,28(63) | 65,48(119) |
| İstanbul Gelişim Üniversitesi | 64,08(107) | 60,83(107) | 61,07(109) | 67,76(110) | 66,65(115) | 62,93(127) | 62,56(98) | 60,47(135) | 66,49(86) |
| İstanbul Kültür Üniversitesi | 66,78(49) | 67,55(36) | 62,21(84) | 69,00(31) | 68,07(62) | 64,20(96) | 62,83(93) | 61,80(116) | 68,65(31) |
| İstanbul Medeniyet Üniversitesi | 66,30(59) | 69,95(11) | 69,17(18) | - | 69,50(37) | 68,74(21) | 68,72(19) | 68,46(17) | 70,93(15) |
| İstanbul Medipol Üniversitesi | 61,83(149) | 60,37(115) | 59,06(140) | - | 66,26(136) | 64,19(97) | 59,99(144) | 58,04(148) | 65,10(133) |
| İstanbul Okan Üniversitesi | 63,62(123) | 65,47(57) | 61,44(103) | - | 68,55(49) | 62,21(137) | 62,57(97) | 63,09(86) | 67,55(55) |
| İstanbul Sabahattin Zaim Üniversitesi | 67,85(30) | 63,46(82) | 60,86(120) | 69,04(29) | 69,81(34) | 64,47(86) | 60,87(134) | - | 68,34(38) |
| İstanbul Şehir Üniversitesi | 70,63(13) | 73,42(5) | 66,96(32) | - | 76,49(4) | 72,03(7) | 66,61(41) | - | 73,22(7) |
| İstanbul Teknik Üniversitesi | 71,14(9) | 64,10(76) | 68,56(22) | 70,69(7) | 73,79(8) | 69,90(14) | 66,87(38) | 66,63(32) | 70,62(17) |
| İstanbul Ticaret Üniversitesi | 67,95(28) | 67,31(38) | 66,70(34) | 68,92(33) | 70,77(16) | 65,37(63) | 67,07(34) | 66,35(37) | 69,07(30) |
| İstanbul Üniversitesi | 70,70(12) | 69,59(14) | 70,88(11) | 69,31(23) | 70,44(22) | 70,24(13) | 70,02(9) | 69,73(11) | 70,02(21) |
| İstanbul Üniversitesi Cerrahpaşa | 72,65(6) | 67,62(31) | 65,29(52) | 69,91(14) | 69,97(31) | 73,38(4) | 68,74(18) | 67,69(26) | 73,01(8) |
| İstanbul Yeni Yüzyıl Üniversitesi | 61,94(147) | 62,42(88) | 61,02(113) | - | 65,89(148) | 63,29(121) | 63,48(80) | 63,43(79) | 66,85(77) |
| İzmir Ekonomi Üniversitesi | 64,16(103) | 64,46(73) | 63,49(66) | 70,23(12) | 69,68(35) | 63,24(123) | 63,25(87) | 62,60(97) | 67,24(61) |
| İzmir Katip Çelebi Üniversitesi | 67,30(37) | 64,35(74) | 65,08(53) | 68,54(54) | 69,09(42) | 68,06(26) | 66,47(43) | 64,73(52) | 67,56(54) |
| Kadir Has Üniversitesi | 67,18(40) | 65,25(59) | 64,67(55) | 68,06(84) | 68,04(64) | 67,60(31) | 63,26(86) | 63,36(82) | 69,30(25) |
| Kafkas Üniversitesi | 63,50(126) | 59,89(118) | 60,53(125) | 67,74(112) | 65,80(149) | 63,94(104) | 61,70(121) | 62,02(111) | 64,82(137) |
| Kahramanmaraş Sütçü İmam Üniversitesi | 64,64(91) | 61,45(101) | 62,09(87) | 67,99(93) | 67,15(92) | 65,02(70) | 63,18(89) | 63,77(73) | 66,58(82) |
| Karabük Üniversitesi | 63,93(116) | 59,99(117) | 61,03(112) | 67,91(99) | 67,23(89) | 64,47(87) | 61,33(127) | 61,97(112) | 67,14(65) |
| Karadeniz Teknik Üniversitesi | 67,34(34) | 64,96(63) | 66,63(37) | 68,37(64) | 67,72(73) | 66,20(50) | 66,84(39) | 66,81(29) | 66,84(78) |
| Karamanoğlu Mehmetbey Üniversitesi | 64,05(109) | 61,49(99) | 61,92(89) | 67,84(105) | 66,63(116) | 64,27(93) | 62,97(92) | 63,42(80) | 65,06(134) |

KPSS-P39: Çalışma Ekonomisi ve Endüstri İlişkileri, KPSS-P4: Hukuk, KPSS-P14: İktisat, KPSS-P12: İstatistik, KPSS-P24: İşletme
KPSS-P29: Kamu Yönetimi, KPSS-P19: Maliye, KPSS-P44: Muhasebe, KPSS-P34: Uluslararası İlişkiler

Devam ediyor

EK 1. 2019 KPSS Lisans Alan Bilgisi Puanlarına Göre Üniversite Sıralamaları (Devamı)

| Üniversite Adı | KPSS-P39 | KPSS-P4 | KPSS-P14 | KPSS-P12 | KPSS-P24 | KPSS-P29 | KPSS-P19 | KPSS-P44 | KPSS-P34 |
|---|------------|------------|------------|------------|------------|------------|------------|------------|------------|
| Kastamonu Üniversitesi | 64,69(89) | 59,70(121) | 60,93(117) | 67,88(100) | 66,37(130) | 63,88(105) | 62,06(113) | 61,55(120) | 65,66(113) |
| Kayseri Üniversitesi | 67,09(44) | 57,74(141) | 58,99(144) | 67,96(97) | 67,47(79) | 64,08(98) | 60,17(143) | 63,08(87) | 65,37(126) |
| Kırıkkale Üniversitesi | 66,14(62) | 65,85(54) | 65,49(47) | 68,91(34) | 67,67(76) | 66,48(46) | 65,70(48) | 65,48(43) | 67,32(60) |
| Kırklareli Üniversitesi | 66,30(58) | 59,50(122) | 61,06(110) | 67,55(125) | 66,96(102) | 63,36(119) | 61,87(117) | 63,61(76) | 66,01(100) |
| Kırşehir Ahi Evran Üniversitesi | 64,54(95) | 63,58(81) | 63,08(74) | 67,73(114) | 66,25(137) | 65,50(61) | 64,28(67) | 64,49(57) | 67,60(53) |
| Kilis 7 Aralık Üniversitesi | 63,29(131) | 56,80(149) | 59,43(136) | 67,56(124) | 66,08(140) | 62,06(138) | 59,84(147) | 60,84(130) | 64,34(141) |
| Kocaeli Üniversitesi | 68,73(19) | 68,68(21) | 68,73(21) | 69,10(28) | 69,48(38) | 69,49(15) | 68,63(21) | 68,77(14) | 69,07(29) |
| Koç Üniversitesi | 75,81(1) | 70,65(8) | 72,47(6) | 72,37(2) | 77,30(2) | 72,84(5) | 70,92(4) | 68,14(21) | 78,96(2) |
| Kto Karatay Üniversitesi | 65,69(69) | 67,96(27) | 60,30(130) | 67,85(103) | 67,69(75) | 64,49(85) | 62,00(116) | 61,06(125) | 65,87(103) |
| Kütahya Dumlupınar Üniversitesi | 65,28(77) | 61,75(95) | 63,08(75) | 68,01(90) | 67,02(100) | 64,93(75) | 64,12(71) | 63,88(71) | 66,27(93) |
| Lefke Avrupa Üniversitesi | 66,61(52) | 65,91(53) | 60,09(131) | 68,77(42) | 67,19(91) | 65,00(73) | 62,02(115) | 62,58(98) | 67,90(46) |
| Maltepe Üniversitesi | 65,17(80) | 64,48(72) | 62,57(80) | 68,39(62) | 67,80(70) | 64,47(88) | 62,40(102) | 61,78(117) | 68,00(44) |
| Manisa Celâl Bayar Üniversitesi | 65,66(71) | 62,60(85) | 63,70(62) | 68,05(86) | 67,25(87) | 64,73(78) | 64,85(60) | 64,94(49) | 65,83(105) |
| Mardin Artuklu Üniversitesi | 64,71(87) | 56,64(152) | 60,76(122) | - | 66,81(109) | 61,44(142) | 61,83(119) | 60,86(129) | 64,21(147) |
| Marmara Üniversitesi | 70,57(15) | 69,89(13) | 70,37(14) | 69,17(25) | 70,12(27) | 69,05(19) | 70,00(10) | 70,78(5) | 69,09(28) |
| Mersin Üniversitesi | 67,59(32) | 64,93(64) | 66,51(39) | 68,44(61) | 68,06(63) | 67,26(35) | 67,04(35) | 66,71(31) | 67,02(70) |
| Mimar Sinan Güzel Sanatlar Üniversitesi | 70,12(16) | 67,57(33) | 66,10(43) | 69,67(20) | 69,84(33) | 67,10(38) | 67,40(33) | 65,60(41) | 69,93(22) |
| Muğla Sıtkı Koçman Üniversitesi | 66,04(64) | 64,50(70) | 65,60(45) | 68,79(40) | 67,88(66) | 66,61(45) | 65,98(46) | 66,34(38) | 66,54(83) |
| Munzur Üniversitesi | 63,98(113) | 57,69(143) | 59,54(135) | 67,59(121) | 65,71(150) | 63,70(112) | 60,37(141) | 61,90(113) | 65,72(112) |
| Muş Alparslan Üniversitesi | 64,00(112) | 58,26(135) | 59,93(133) | 68,51(57) | 65,66(153) | 65,54(60) | 61,68(122) | 60,20(141) | 65,36(127) |
| Necmettin Erbakan Üniversitesi | 66,52(53) | 63,85(78) | 65,48(48) | 68,64(48) | 67,75(72) | 67,16(37) | 65,10(54) | 64,77(50) | 67,85(48) |
| Nevşehir Hacı Bektaş Veli Üniversitesi | 64,04(110) | 59,17(126) | 61,30(106) | 67,57(123) | 66,47(121) | 62,75(130) | 61,74(120) | 62,42(103) | 65,10(132) |
| Niğde Ömer Halisdemir Üniversitesi | 64,06(108) | 60,82(108) | 61,48(102) | 68,20(72) | 67,05(99) | 63,81(107) | 62,67(96) | 62,65(93) | 66,06(98) |
| Nişantaşı Üniversitesi | 63,46(128) | 60,20(116) | 60,40(126) | 68,59(49) | 67,10(94) | 63,63(117) | 62,29(108) | 63,08(88) | 67,78(51) |
| Nuh Naci Yazgan Üniversitesi | 63,69(122) | 58,40(134) | 58,81(148) | 67,75(111) | 66,36(131) | 64,06(99) | 60,33(142) | 61,85(114) | 65,29(130) |

KPSS-P39: Çalışma Ekonomisi ve Endüstri İlişkileri, KPSS-P4: Hukuk, KPSS-P14: İktisat, KPSS-P12: İstatistik, KPSS-P24: İşletme, KPSS-P29: Kamu Yönetimi, KPSS-P19: Maliye, KPSS-P44: Muhasebe, KPSS-P34: Uluslararası İlişkiler

Devam ediyor

EK 1. 2019 KPSS Lisans Alan Bilgisi Puanlarına Göre Üniversite Sıralamaları (Devamı)

| Üniversite Adı | KPSS-P39 | KPSS-P4 | KPSS-P14 | KPSS-P12 | KPSS-P24 | KPSS-P29 | KPSS-P19 | KPSS-P44 | KPSS-P34 |
|--|------------|------------|------------|------------|------------|------------|------------|------------|------------|
| Ondokuz Mayıs Üniversitesi | 68,18(25) | 68,88(19) | 68,49(24) | 69,80(16) | 68,59(46) | 69,24(17) | 68,19(24) | 68,19(19) | 67,83(50) |
| Ordu Üniversitesi | 65,51(75) | 61,47(100) | 62,21(86) | 67,66(115) | 66,40(127) | 63,71(111) | 62,81(94) | 63,45(78) | 65,73(111) |
| Orta Doğu Teknik Üniversitesi | 72,12(7) | 68,36(23) | 74,34(4) | 72,32(3) | 74,25(6) | 72,80(6) | 70,03(8) | 69,17(13) | 73,54(5) |
| Osmaniye Korkut Ata Üniversitesi | 62,99(135) | 58,23(136) | 58,67(150) | 67,65(117) | 66,57(119) | 63,20(125) | 60,71(137) | 60,78(131) | 65,43(121) |
| Özyeğin Üniversitesi | 71,34(8) | 69,32(17) | 66,41(40) | 69,28(24) | 70,62(18) | 69,06(18) | 65,19(53) | - | 73,60(4) |
| Pamukkale Üniversitesi | 67,62(31) | 65,30(58) | 66,53(38) | 68,53(55) | 67,76(71) | 66,97(39) | 67,45(32) | 67,07(28) | 67,07(67) |
| Recep Tayyip Erdoğan Üniversitesi | 64,25(101) | 59,85(120) | 61,78(94) | 68,09(81) | 67,41(82) | 64,24(94) | 62,26(109) | 62,33(104) | 65,86(104) |
| Sabancı Üniversitesi | - | 69,34(16) | 76,13(1) | - | 79,39(1) | - | 71,83(1) | 70,78(4) | - |
| Sakarya Üniversitesi | 68,15(27) | 66,21(47) | 66,70(35) | 68,59(50) | 68,25(59) | 66,82(41) | 67,45(31) | 67,49(27) | 67,50(57) |
| Selçuk Üniversitesi | 67,16(41) | 67,57(32) | 66,68(36) | 68,78(41) | 68,29(56) | 67,58(33) | 66,91(37) | 66,45(34) | 68,19(39) |
| Siirt Üniversitesi | 62,27(145) | 56,81(148) | 59,29(137) | 68,33(66) | 66,46(122) | 60,69(146) | 59,43(152) | 60,02(142) | 64,26(145) |
| Sinop Üniversitesi | 63,09(132) | 56,90(146) | 58,95(145) | 68,86(36) | 66,87(106) | 61,31(143) | 59,85(146) | 61,45(121) | 64,68(139) |
| Sivas Cumhuriyet Üniversitesi | 66,07(63) | 62,02(93) | 62,91(76) | 68,06(85) | 66,91(103) | 64,33(91) | 64,16(69) | 64,41(60) | 65,78(107) |
| Süleyman Demirel Üniversitesi | 65,72(68) | 63,59(79) | 63,48(67) | 68,31(67) | 67,06(97) | 64,96(74) | 64,75(62) | 64,59(56) | 66,24(95) |
| Şırnak Üniversitesi | - | 53,61(158) | 57,17(157) | - | 64,82(155) | - | 59,16(157) | - | - |
| Ted Üniversitesi | 66,47(54) | 63,94(77) | 64,49(57) | 68,13(79) | 69,99(28) | 66,74(42) | 64,17(68) | 63,79(72) | 69,59(24) |
| Tekirdağ Namık Kemal Üniversitesi | 66,62(51) | 58,07(137) | 61,81(93) | 67,81(108) | 67,12(93) | 62,34(136) | 62,07(112) | 62,68(92) | 66,67(81) |
| Tobb Ekonomi ve Teknoloji Üniversitesi | 67,19(39) | 69,52(15) | 70,64(12) | 70,57(9) | 73,83(7) | 68,81(20) | 68,12(25) | 69,25(12) | 71,93(10) |
| Tokat Gaziosmanpaşa Üniversitesi | 64,75(86) | 61,26(104) | 61,88(91) | 68,01(91) | 66,59(118) | 63,72(110) | 63,53(79) | 63,88(69) | 66,27(94) |
| Toros Üniversitesi | - | - | - | - | 67,06(98) | - | - | - | - |
| Trabzon Üniversitesi | - | 75,14(2) | 66,26(41) | - | - | - | 67,88(27) | - | - |
| Trakya Üniversitesi | 66,99(46) | 62,45(86) | 63,92(61) | 68,19(73) | 67,87(67) | 65,84(57) | 65,04(55) | 64,64(55) | 67,06(69) |
| Türk Hava Kurumu Üniversitesi | 64,45(97) | 62,20(91) | 64,60(56) | 68,57(52) | 70,21(26) | 64,29(92) | 63,92(75) | 64,47(58) | 65,59(114) |
| Ufuk Üniversitesi | 66,41(55) | 66,50(44) | 60,91(118) | 68,72(44) | 68,35(53) | 66,72(44) | 62,06(114) | 61,83(115) | 69,29(26) |
| Uluslararası Kıbrıs Üniversitesi | 64,15(104) | 67,84(29) | 61,58(100) | 68,71(46) | 67,40(83) | 63,78(108) | 60,94(132) | 64,47(59) | 64,24(146) |

KPSS-P39: Çalışma Ekonomisi ve Endüstri İlişkileri, KPSS-P4: Hukuk, KPSS-P14: İktisat, KPSS-P12: İstatistik, KPSS-P24: İşletme, KPSS-P29: Kamu Yönetimi, KPSS-P19: Maliye, KPSS-P44: Muhasebe, KPSS-P34: Uluslararası İlişkiler

Devam ediyor

EK 1. 2019 KPSS Lisans Alan Bilgisi Puanlarına Göre Üniversite Sıralamaları (Devamı)

| Üniversite Adı | KPSS-P39 | KPSS-P4 | KPSS-P14 | KPSS-P12 | KPSS-P24 | KPSS-P29 | KPSS-P19 | KPSS-P44 | KPSS-P34 |
|--------------------------------------|------------|------------|------------|------------|------------|------------|------------|------------|------------|
| Uşak Üniversitesi | 64,26(100) | 60,52(112) | 61,67(97) | 67,84(104) | 66,02(141) | 63,98(103) | 63,43(82) | 62,82(91) | 65,38(125) |
| Üsküdar Üniversitesi | 61,19(153) | - | - | - | - | - | - | - | 67,53(56) |
| Van Yüzüncü Yıl Üniversitesi | 62,78(140) | 59,41(123) | 59,95(132) | 67,20(132) | 65,70(152) | 62,97(126) | 61,58(124) | 62,06(109) | 64,80(138) |
| Yakın Doğu Üniversitesi | 63,72(120) | 64,18(75) | 58,83(147) | 67,77(109) | 66,73(114) | 62,65(132) | 59,83(148) | 60,47(136) | 67,13(66) |
| Yalova Üniversitesi | 66,98(47) | 66,13(49) | 64,18(59) | 68,04(89) | 67,84(68) | 64,66(80) | 64,11(72) | 65,59(42) | 68,41(34) |
| Yaşar Üniversitesi | 64,21(102) | 68,06(26) | 62,63(79) | 68,31(68) | 69,28(40) | 63,98(102) | 63,98(74) | 61,20(123) | 65,89(102) |
| Yeditepe Üniversitesi | 64,54(94) | 64,67(68) | 63,14(73) | 69,70(19) | 69,10(41) | 65,88(56) | 64,29(66) | 65,85(40) | 68,05(42) |
| Yıldız Teknik Üniversitesi | 70,60(14) | 67,16(41) | 71,88(10) | 69,75(17) | 71,74(12) | 71,38(8) | 69,41(13) | 69,81(7) | 71,49(12) |
| Yozgat Bozok Üniversitesi | 63,87(118) | 58,94(128) | 60,97(116) | 67,59(122) | 66,54(120) | 63,24(124) | 61,17(130) | 62,04(110) | 65,53(116) |
| Yurt Dışı Yükseköğretim Kurumları | 63,70(121) | 58,75(131) | 61,26(107) | 69,46(22) | 67,10(95) | 63,87(106) | 62,38(103) | 62,49(99) | 66,70(80) |
| Zonguldak Bülent Ecevit Üniversitesi | 65,92(67) | 62,22(90) | 63,65(64) | 67,98(94) | 66,74(113) | 64,51(84) | 64,96(57) | 64,00(68) | 65,41(124) |

KPSS-P39: Çalışma Ekonomisi ve Endüstri İlişkileri, **KPSS-P4:** Hukuk, **KPSS-P14:** İktisat, **KPSS-P12:** İstatistik, **KPSS-P24:** İşletme
KPSS-P29: Kamu Yönetimi, **KPSS-P19:** Maliye, **KPSS-P44:** Muhasebe, **KPSS-P34:** Uluslararası İlişkiler



Değerlendirme Raporları Serisi No: 20
MART 2021

T.C. Ölçme, Seçme ve Yerleştirme Merkezi Başkanlığı

Üniversiteler Mahallesi İhsan Doğramacı Bulvarı No: 1
06800 Bilkent / ANKARA

T: 444 6796  www.osym.gov.tr