



# 2020 KPSS Lisans Alan Bilgisi Sınavları

Değerlendirme Raporu

MART 2021



# 2020 KPSS Lisans Alan Bilgisi Sınavları

Değerlendirme Raporu

MART 2021

### Hazırlayanlar

Prof. Dr. İsmail AKYOL  
Prof. Dr. Ahmet Yaşar ÖZBAN  
Prof. Dr. Ahmet Ali ÖÇAL  
Prof. Dr. Yasin KİŞİOĞLU  
Dr. Hülya KODAL SEVİNDİR  
Dr. Fulya BARIŞ PEKMEZCİ  
Dr. Cihan ÜNAL  
Öğr. Gör. Mevlüt SEVİNDİR

Sercan DİNARCAN  
Ayten Öykü OKUMUŞ  
Yılmaz YÖRÜK  
Büşra PEHLİVANOĞLU

### Dil Editörü

Ceren GÜVENSEL ERKAN  
Seracettin ERTUĞRUL  
Öğr. Gör. Bahrialp TUTAL

### Grafik Tasarım

Bülent GÜLER



Değerlendirme Raporları Serisi No: 21  
MART 2021

T.C. Ölçme, Seçme ve Yerleştirme Merkezi Başkanlığı (ÖSYM)  
Üniversiteler Mahallesi İhsan Doğramacı Bulvarı No: 1  
06800 Bilkent / ANKARA  
Tel: 444 6796 (ÖSYM) (Çağrı Merkezi)  
www.osym.gov.tr

## Kısaltmalar

**ÖSYM:** Ölçme, Seçme ve Yerleştirme Merkezi

**MEB:** Millî Eğitim Bakanlığı

**KPSS:** Kamu Personel Seçme Sınavı

**ASP:** Ağırlıklı Standart Puan

## İçindekiler

Sunuş.....	7
Özet.....	9
Giriş.....	11
Sınav Puanlarının Hesaplanması.....	15
2020 KPSS Lisans Genel Yetenek-Genel Kültür Testlerinin, Alan Bilgisi Sınavlarına Katılan Adaylar İçin Analizleri.....	18
2020 KPSS Lisans Alan Bilgisi Sınavlarının Analizleri.....	23
2020 KPSS Lisans Genel Yetenek-Genel Kültür Testlerinin Doğru Cevap Sayılarının Yıllara Göre Dağılımı.....	26
2020 KPSS Lisans Alan Bilgisi Sınavlarına Katılan Adaylar İçin Genel Yetenek-Genel Kültür Testlerindeki Soruların Doğru Cevaplanma ve Boş Bırakılma Oranları.....	29
2020 KPSS Lisans Alan Bilgisi Sınavlarının Doğru Cevap Sayılarının Yıllara Göre Dağılımı ve Doğru Cevaplanma ve Boş Bırakılma Oranları.....	32
2020 KPSS Alan Puanlarının Cinsiyete Göre Dağılımları.....	51
Kaynakça.....	53
EK 1. 2020 KPSS Lisans Alan Bilgisi Puanlarına Göre Üniversite Sıralamaları.....	54

## Tablolar

<b>Tablo 1:</b>	2020 KPSS Genel Yetenek ve Genel Kültür Testleri Konuları, Konuların Test İçeriğindeki Yaklaşık Ağırlıkları ve Soru Sayıları.....	12
<b>Tablo 2:</b>	2020 KPSS Alan Bilgisi Testleri Konuları, Konuların Test İçeriğindeki Yaklaşık Ağırlıkları ve Soru Sayıları .....	13
<b>Tablo 3:</b>	2020 KPSS Lisans Puan Türlerinin Hesaplanmasında Testlerin Ağırlıkları .....	16
<b>Tablo 4:</b>	2020 KPSS Lisans Genel Yetenek-Genel Kültür Testlerine Giren Tüm Adaylar ile Genel Yetenek-Genel Kültür Testleri ve Alan Bilgisi Testine Giren Ortak Adaylar için Genel Yetenek-Genel Kültür Testlerinin Test İstatistikleri.....	20
<b>Tablo 5:</b>	2020 KPSS Lisans Alan Bilgisi Sınavlarının Test İstatistikleri .....	24
<b>Tablo 6:</b>	2020 KPSS Alan Puanlarının Cinsiyete Göre Dağılımları .....	51
<b>Tablo EK1:</b>	2020 KPSS Lisans Alan Bilgisi Puanlarına Göre Üniversite Sıralamaları .....	54

## Şekiller

<b>Şekil 1:</b>	KPSS Lisans Genel Yetenek Testinin Yıllara Göre Doğru Cevap Sayısı Dağılımı .....	26
<b>Şekil 2:</b>	KPSS Lisans Genel Kültür Testinin Yıllara Göre Doğru Cevap Sayısı Dağılımı .....	27
<b>Şekil 3:</b>	2020 KPSS Lisans Genel Yetenek Testi Doğru Cevaplanma ve Boş Bırakılma Oranları .....	29
<b>Şekil 4:</b>	2020 KPSS Lisans Genel Kültür Testi Doğru Cevaplanma ve Boş Bırakılma Oranları .....	30
<b>Şekil 5:</b>	Çalışma Ekonomisi ve Endüstri İlişkileri Testinin Doğru Cevap Sayısının Yıllara Göre Dağılımı.....	33
<b>Şekil 6:</b>	2020 KPSS Çalışma Ekonomisi ve Endüstri İlişkileri Testinde Yer Alan Soruların Doğru Cevaplanma ve Boş Bırakılma Oranları.....	34
<b>Şekil 7:</b>	Hukuk Testinin Doğru Cevap Sayısının Yıllara Göre Dağılımı.....	35
<b>Şekil 8:</b>	2020 KPSS Hukuk Testinde Yer Alan Soruların Doğru Cevaplanma ve Boş Bırakılma Oranları .....	36
<b>Şekil 9:</b>	İktisat Testinin Doğru Cevap Sayısının Yıllara Göre Dağılımı .....	37
<b>Şekil 10:</b>	2020 KPSS İktisat Testinde Yer Alan Soruların Doğru Cevaplanma ve Boş Bırakılma Oranları .....	38
<b>Şekil 11:</b>	İstatistik Testinin Doğru Cevap Sayısının Yıllara Göre Dağılımı .....	39
<b>Şekil 12:</b>	2020 KPSS İstatistik Testinde Yer Alan Soruların Doğru Cevaplanma ve Boş Bırakılma Oranları .....	40
<b>Şekil 13:</b>	İşletme Testinin Doğru Cevap Sayısının Yıllara Göre Dağılımı .....	41
<b>Şekil 14:</b>	2020 KPSS İşletme Testinde Yer Alan Soruların Doğru Cevaplanma ve Boş Bırakılma Oranları .....	42
<b>Şekil 15:</b>	Kamu Yönetimi Testinin Doğru Cevap Sayısının Yıllara Göre Dağılımı.....	43
<b>Şekil 16:</b>	2020 KPSS Kamu Yönetimi Testinde Yer Alan Soruların Doğru Cevaplanma ve Boş Bırakılma Oranları .....	44
<b>Şekil 17:</b>	Maliye Testinin Doğru Cevap Sayısının Yıllara Göre Dağılımı.....	45
<b>Şekil 18:</b>	2020 KPSS Maliye Testinde Yer Alan Soruların Doğru Cevaplanma ve Boş Bırakılma Oranları .....	46
<b>Şekil 19:</b>	Muhasebe Testinin Doğru Cevap Sayısının Yıllara Göre Dağılımı.....	47
<b>Şekil 20:</b>	2020 KPSS Muhasebe Testinde Yer Alan Soruların Doğru Cevaplanma ve Boş Bırakılma Oranları .....	48
<b>Şekil 21:</b>	Uluslararası İlişkiler Testinin Doğru Cevap Sayısının Yıllara Göre Dağılımı .....	49
<b>Şekil 22:</b>	2020 KPSS Uluslararası İlişkiler Testinde Yer Alan Soruların Doğru Cevaplanma ve Boş Bırakılma Oranları .....	50

## Sunuş

Yükseköğretim kurumlarına geçişte ölçme, seçme ve yerleştirme yapmak amacıyla kurulan Ölçme, Seçme ve Yerleştirme Merkezi (ÖSYM) zamanla farklı aday kitlelerine yönelik YDS, ALES, DGS, TUS, EUS, YDUS, KPSS gibi sınavları da uygulamaya başlamıştır. Bununla birlikte Millî Eğitim Bakanlığı, İçişleri Bakanlığı, Adalet Bakanlığı, Hazine ve Maliye Bakanlığı, Aile, Çalışma ve Sosyal Hizmetler Bakanlığı, Millî Savunma Bakanlığı, Diyanet İşleri Başkanlığı ve Sayıştay Başkanlığı gibi kurumların talepleri doğrultusunda da sınav uygulayan kurumumuz yılda yaklaşık 10 milyon adaya hizmet vermektedir.

Herkes için her yerde olmayı amaçlayan ÖSYM; yaptığı sınavların geçerli, güvenilir ve adil bir şekilde uygulanmasını misyon edinmiştir. Bu amaçla engeli, sağlık sorunu veya özel durumu olan adaylara yönelik çözüm odaklı çalışmalar yürütmektedir. Bu adayların yaşadıkları illerde ve ilçelerde uygun sınav salonları açarak sınavlarının sorunsuz biçimde gerçekleşmesini sağlamak amacıyla bu salonlara merkezden de görevliler göndermektedir.

Yaptığı sınav sayısı ve hizmet verdiği aday kitlesinin büyüklüğü bakımından dünya çapında önemli bir kurum olan ÖSYM; 2014 yılında İngilizce ile başlayan elektronik yabancı dil sınavı (e-YDS) uygulamasına Rusça, Arapça, Fransızca, Almanca, İspanyolca, İtalyanca, Yunanca, Bulgarca ve Farsça ile devam etmektedir. ÖSYM; bu hizmeti Ankara, İstanbul ve İzmir'deki e-sınav merkezlerinde sürdürmekte ve yeni e-sınav merkezleri açmayı hedefleyen çalışmalar yürütmektedir.

6 Eylül 2020 tarihinde yapılan KPSS Lisans Genel Yetenek-Genel Kültür Testleri 81 il merkezi ve Lefkoşa'da uygulanmıştır. Alan Bilgisi Sınavları ise 12-13 Eylül tarihlerinde üç oturum hâlinde, 30 Sınav merkezinde uygulanmıştır. Sınavın sağlıklı ve güvenli bir biçimde yürütülmesini sağlamak, ulusal düzeyde yapılacak sınavlarda COVID-19 bulaşma riskini önlemek amacıyla Sağlık Bakanlığı bünyesinde oluşturulan COVID-19 Bilimsel Danışma Kurulu tarafından hazırlanan "COVID-19 Kapsamında Ulusal Sınavlarda Alınması Gereken Önlemler"e ilişkin öneriler doğrultusunda gerekli önlemler alınmış ve sınav binalarının temizliği ve dezenfeksiyonu yapılmıştır. Sınava katılan tüm adayların ve sınav görevlilerinin sınav binalarının girişlerinde elleri dezenfekte ettirilmiş, kendilerine maske ve dezenfektan içeren mendiller dağıtılmıştır. Aday ve görevliler sosyal mesafe korunarak sınav binalarına alınmıştır. Bütün sınav görevlilerine bir çift eldiven, COVID-19 tanısı bulunan adayların sınava alındığı salon görevlilerine ise ilave olarak yüz koruyucu siperlik ve tek kullanımlık önlük verilmiştir. Sınav bittikten sonra da adayların ve görevlilerin sosyal mesafe korunarak sınav binalarından çıkışlarını sağlamak için gerekli önlemler alınmış ve yönlendirmeler yapılmıştır. Sonuç olarak 2020 KPSS ülkemiz genelinde başarı ile tamamlanmıştır. Daha önceki sınavlarda hazırladığımız değerlendirme raporları gibi 2020 KPSS'ye giren aday verilerinden elde edilen analiz sonuçları kullanılarak 2020 KPSS Lisans Alan Bilgisi Sınavları Değerlendirme Raporu hazırlanmıştır.



Gerçekleştirmiş olduğumuz sınavlara ilişkin hazırladığımız raporlardaki analiz ve değerlendirmelerin, sınavlara yönelik iyileştirmelerin yapılmasına imkân verdiğinin ve sınavların şeffaf bir şekilde uygulandığının göstergesi olduğu kanaatindeyiz. Bu raporlar, ÖSYM'nin temel değerlerinden hesap verebilir olmayı gerçekleştirmenin bir parçasını oluşturmaktadır. Bu amaçla değerlendirme raporlarının yirmi birincisi olan 2020 KPSS Lisans Alan Bilgisi Sınavları Değerlendirme Raporu'nu kamuoyuyla paylaşmaktan mutluluk duymaktayız.

Bu vesile ile sınavların hazırlanmasında, uygulanmasında, değerlendirilmesinde emeği geçenlere ve raporun hazırlanmasına katkı sağlayan Değerlendirme Raporu Çalışma Grubu üyelerine teşekkür ederim. Sınav sonuçlarının adaylarımıza ve değerli ailelerine hayırlı olmasını dilerim.

**Prof. Dr. Halis AYGÜN**  
**ÖSYM Başkanı**

## Özet

Kamu Personel Seçme Sınavı (KPSS) Lisans, "Kamu Görevlerine İlk Defa Atanacaklar için Yapılacak Sınavlar Hakkında Genel Yönetmelik" ile "Kamu Görevlerine İlk Defa Atanacaklar için Yapılacak Sınavlar ile İlgili Usul ve Esaslar" hükümlerine göre kamu hizmeti ve görevlerine yapılacak atamalar için ÖSYM tarafından uygulanan bir sınavdır. 2020 KPSS, A Grubu Kadrolar ve Öğretmen Kadroları için yapılmıştır.

Lisans seviyesinde yapılan 2020 KPSS'ye lisans mezunları veya lisans mezunu olabilecek durumda olan adaylar başvurmuştur. Sınav sonucunda adaylar, Yönetmeliğin A Grubu olarak tanımladığı kadrolar için kamu kurum ve kuruluşlarına ve öğretmen kadroları için Millî Eğitim Bakanlığına (MEB) başvuru yapabilirler. Adayların, Yönetmeliğin A Grubu olarak tanımladığı kadrolar için kamu kurum ve kuruluşlarına ve öğretmen kadroları için Millî Eğitim Bakanlığına başvurdukları tarihte, mezun durumda olmaları gerekmektedir.

2020 KPSS Lisans, yedi farklı oturumda düzenlenmiştir. Bu oturumlarda Genel Yetenek-Genel Kültür Testleri, Eğitim Bilimleri Testi, Alan Bilgisi Testi ve Öğretmenlik Alan Bilgisi Testi uygulanmıştır. Bu değerlendirme raporunda, Genel Yetenek-Genel Kültür Testleri ve Alan Bilgisi Sınavlarına (Çalışma Ekonomisi ve Endüstri İlişkileri, Hukuk, İktisat, İstatistik, İşletme, Kamu Yönetimi, Maliye, Muhasebe ve Uluslararası İlişkiler) katılan adaylara ait sonuçlar değerlendirilmiştir.

2020 KPSS Lisans Alan Bilgisi adayları için; Genel Yetenek Testinin doğru cevap sayısı ortalaması 23,31 ve Genel Kültür Testinin doğru cevap sayısı ortalaması 26,22 şeklindedir. Genel Yetenek Testinin ham puan ortalaması 19,65 ve Genel Kültür Testinin ham puan ortalaması 21,05 şeklindedir. Genel Yetenek Testinin ortalama güçlük düzeyi 0,39 ve Genel Kültür Testinin ortalama güçlük düzeyi 0,44 olarak hesaplanmıştır. Genel Yetenek Testinin ortalama ayırt edicilik düzeyi 0,34, Genel Kültür Testinin ortalama ayırt edicilik düzeyi 0,38 şeklindedir. 2020 KPSS Lisans Genel Yetenek ve Genel Kültür testlerinin her birinde bulunan 60 sorunun tamamını doğru cevaplayan aday bulunmamaktadır. Genel Yetenek Testinde 3 aday 58 soruyu doğru cevaplayarak en yüksek doğru sayısına ulaşmıştır. Genel Kültür Testinde 10 aday 58 soruyu doğru cevaplayarak en yüksek doğru sayısına ulaşmıştır.

2020 KPSS Lisans Alan Bilgisi adayları için; Alan Bilgisi Testlerinin doğru cevap sayısı ortalamalarının en yüksekte en düşüğe doğru sıralaması; Hukuk Testi (27,79), İşletme Testi (16,18), Maliye Testi (15,56), Kamu Yönetimi Testi (15,14), Çalışma Ekonomisi ve Endüstri İlişkileri Testi (15,02), Uluslararası İlişkiler Testi (14,63), İktisat Testi (14,15), Muhasebe Testi (10,75) ve İstatistik Testi (9,61) şeklindedir. Alan Bilgisi Testlerinin ortalama güçlük düzeyi değerlerine göre en yüksekte en düşüğe doğru sıralaması; Hukuk Testi (0,70), İşletme Testi (0,41), Maliye Testi (0,39), Kamu Yönetimi Testi ve Çalışma Ekonomisi ve Endüstri

İlişkileri Testi (0,38), Uluslararası İlişkiler Testi (0,37), İktisat Testi (0,35), Muhasebe Testi (0,27) ve İstatistik Testi (0,24) şeklindedir. Alan Bilgisi Testlerinin ortalama ayırt edicilik değerlerine göre en yüksekten en düşüğe doğru sıralaması; Maliye Testi (0,41), Muhasebe Testi (0,36), İktisat Testi (0,34), Hukuk Testi ve Uluslararası İlişkiler Testi (0,33), Kamu Yönetimi Testi (0,30), İstatistik Testi (0,28), İşletme Testi (0,27) ve Çalışma Ekonomisi

ve Endüstri İlişkileri Testi (0,25) şeklindedir. Alan Bilgisi Testlerinin güçlük düzeyi değerlerine göre en yüksekten en düşüğe doğru sıralaması; Maliye Testi (0,88), Muhasebe Testi (0,83), İktisat Testi ve Hukuk Testi (0,80), Uluslararası İlişkiler Testi (0,79), Kamu Yönetimi Testi (0,76), İstatistik Testi (0,71), İşletme Testi (0,70) ve Çalışma Ekonomisi ve Endüstri İlişkileri Testi (0,65) şeklindedir.

## Giriş

2020 KPSS Lisans, dört farklı günde olmak üzere toplamda yedi farklı oturumda düzenlenmiştir. İlk oturumlar 6 Eylül 2020 tarihinde sabah oturumunda düzenlenen ve cevaplama süresi 130 dakika olan Genel Yetenek (60 soru)-Genel Kültür (60 soru) Testleri ve öğleden sonraki oturumda düzenlenen ve cevaplama süresi 100 dakika olan Eğitim Bilimleri Testinden (80 soru) oluşmaktadır. Bütün adaylar, 6 Eylül 2020 tarihinde yapılan sabah oturumundaki Genel Yetenek-Genel Kültür Testlerine girmek zorundadır. Adaylar, sınavın diğer oturumlarından hangilerine gireceklerine mezuniyet durumlarına göre kendileri karar vermektedir. Alan Bilgisi Sınavları 12- 13 Eylül 2020 tarihlerinde yapılmıştır. 12 Eylül 2020 tarihindeki sabah oturumunda her bir test için cevaplama süresi 50 dakika olacak şekilde

Kamu Yönetimi (40 soru), Uluslararası İlişkiler (40 soru) ve Çalışma Ekonomisi ve Endüstri İlişkileri Testleri (40 soru); öğleden sonraki oturumda Hukuk (40 soru), İktisat (40 soru) ve Maliye (40 soru) Testleri uygulanmıştır. 13 Eylül 2020 tarihindeki sabah oturumunda her bir test için cevaplama süresi 50 dakika olacak şekilde İşletme (40 soru), Muhasebe (40 soru) Testleri uygulanmıştır. Fakat İstatistik (40 soru) Testi için cevaplama süresi 60 dakika olarak uygulanmıştır. Bu değerlendirme raporunda, Genel Yetenek-Genel Kültür Testleri ve Alan Bilgisi Sınavlarına giren adaylara ait sonuçlar değerlendirildiğinden Genel Yetenek-Genel Kültür Testlerinin kapsamlarına ve soru sayılarına ilişkin bilgiler Tablo 1'de ve Alan Bilgisi Sınavlarının kapsamlarına ve soru sayılarına ilişkin bilgiler Tablo 2'de verilmiştir.

Tablo 1

2020 KPSS Genel Yetenek ve Genel Kültür Testleri Konuları, Konuların Test İçeriğindeki Yaklaşık Ağırlıkları ve Soru Sayıları

	Testteki Soruların	
	Oranı (%)	Sayısı
<b>Genel Yetenek</b>		
<b>1) Sözel Bölüm</b> Sözel akıl yürütme (muhakeme) becerilerini, dil bilgisi ve yazım kurallarını ölçmeye yönelik sorulardan oluşmaktadır.	<b>%50</b>	30
<b>2) Sayısal Bölüm</b> Sayısal ve mantıksal akıl yürütme (muhakeme) becerilerini ölçmeye yönelik sorulardan oluşmaktadır.	<b>%50</b>	30
<b>Genel Kültür</b>		
<b>1) Tarih</b>	<b>%45</b>	27
a) Osmanlı Öncesi Türk Devletleri Tarihi (Siyasal, sosyal, ekonomik ve kültürel gelişmeler)	%5	
b) Osmanlı Tarihi (XIII. yüzyıldan XX. yüzyıl başlarına kadar yaşanan siyasi, sosyal, ekonomik ve kültürel gelişmeler)	%15	
c) Atatürk İlkeleri ve İnkılap Tarihi (XX. yüzyıl başından XX. Yüzyılın ortalarına kadar, Osmanlı Devleti'nin yıkılışından İkinci Dünya Savaşı'nın sonuna kadar Türkiye tarihinde yaşanan siyasi, sosyal, ekonomik ve kültürel gelişmeler)	%20	
d) Çağdaş Türk ve Dünya Tarihi (XX. yüzyılın başlangıcından günümüze kadar Dünyada; İkinci Dünya Savaşı'ndan günümüze kadar Türkiye'de yaşanan siyasi, sosyal, ekonomik ve kültürel gelişmeler)	%5	
<b>2) Türkiye Coğrafyası</b>	<b>%30</b>	18
a) Türkiye'nin fiziki özellikleri	%12	
b) Türkiye'nin beşerî özellikleri	%5	
c) Türkiye'nin ekonomik özellikleri	%13	
<b>3) Temel Yurttaşlık Bilgisi</b>	<b>%15</b>	9
a) Hukuk başlangıcı	%5	
b) Anayasa	%5	
c) İdare	%5	
<b>4) Türkiye ve Dünya ile İlgili Genel, Kültürel ve Güncel Sosyoekonomik Konular</b>	<b>%10</b>	6

Tablo 2

2020 KPSS Alan Bilgisi Testleri Konuları, Konuların Test İçeriğindeki Yaklaşık Ağırlıkları ve Soru Sayıları

Alan Bilgisi Testleri Konuları	Testteki Soruların	
	Oranı (%)	Sayısı
<b>Çalışma Ekonomisi ve Endüstri İlişkileri</b>		
1) İş ve Sosyal Güvenlik Hukuku	<b>%55</b>	
a) İş Hukuku ve Teorisi	%20	8
b) Sosyal Güvenlik Hukuku ve Teorisi	%25	10
c) Sosyal Politika	%10	4
2) Çalışma Ekonomisi	<b>%30</b>	12
3) Çalışma Psikolojisi ve Çalışma Sosyolojisi	<b>%15</b>	6
<b>Hukuk</b>		
1) Anayasa Hukuku	<b>%10</b>	4
2) İdare Hukuku ve İdari Yargı	<b>%15</b>	6
3) Ceza Hukuku (Genel Hükümler ve Ceza Muhakemesi Hukuku)	<b>%15</b>	6
4) Medeni Hukuk	<b>%15</b>	6
5) Borçlar Hukuku (Genel Hükümler)	<b>%15</b>	6
6) Ticaret Hukuku	<b>%15</b>	6
7) İcra ve İflas Hukuku	<b>%15</b>	6
<b>İktisat</b>		
1) İktisadi Doktrinler Tarihi	<b>%5</b>	2
2) Mikro İktisat	<b>%30</b>	12
3) Makro İktisat	<b>%25</b>	10
4) Para-Banka-Kredi	<b>%10</b>	4
5) Uluslararası İktisat	<b>%10</b>	4
6) Kalkınma-Büyüme	<b>%10</b>	4
7) Türkiye Ekonomisi	<b>%10</b>	4
<b>İstatistik</b>		
1) Olasılık ve Stokastik Süreçler	<b>%15</b>	6
2) Matematiksel İstatistik	<b>%15</b>	6
3) Yöneylem Araştırması	<b>%5</b>	2
4) Çok Değişkenli Analizler	<b>%10</b>	4
5) Parametrik Olmayan Testler	<b>%5</b>	2
6) Uygulamalı İstatistik	<b>%15</b>	6
7) Zaman Serileri	<b>%5</b>	2
8) Deney Tasarımı ve Varyans Analizi	<b>%10</b>	4
9) Örnekleme	<b>%10</b>	4
10) Regresyon Analizi	<b>%10</b>	4
<b>İşletme</b>		
1) Temel Kavramlar	<b>%10</b>	4
2) İşletme Yönetimi	<b>%25</b>	10
3) Üretim Yönetimi	<b>%25</b>	10
4) Pazarlama Yönetimi	<b>%20</b>	8
5) Finansal Yönetim	<b>%20</b>	8

Devam ediyor

Tablo 2

2020 KPSS Alan Bilgisi Testleri Konuları, Konuların Test İçeriğindeki Yaklaşık Ağırlıkları ve Soru Sayıları (Devamı)

Alan Bilgisi Testleri Konuları	Testteki Soruların	
	Oranı (%)	Sayısı
<b>Kamu Yönetimi</b>		
1) Siyaset Bilimi	%20	8
2) Anayasa	%15	6
3) Yönetim Bilimleri	%20	8
4) Yönetim Hukuku	%20	8
5) Kentleşme ve Çevre Sorunları	%15	6
6) Türk Siyasi Hayatı (Osmanlıdan Günümüze Siyasi Olaylar)	%10	4
<b>Maliye</b>		
1) Maliye Teorisi	%10	4
2) Kamu Gelirleri	%15	6
3) Kamu Giderleri	%15	6
4) Kamu Borçları	%15	6
5) Bütçe	%15	6
6) Vergi Hukuku	%15	6
7) Maliye Politikası	%15	6
<b>Muhasebe</b>		
1) Genel Muhasebe	%70	28
2) Mali Tablolar Analizi	%20	8
3) İhtisas Muhasebesi (Maliyet Muhasebesi, Yönetim Muhasebesi, Denetim, TFRS, TMS)	%10	4
<b>Uluslararası İlişkiler</b>		
1) Uluslararası İlişkiler Teorisi	%20	8
2) Uluslararası Hukuk	%25	10
3) Siyasi Tarih	%20	8
4) Uluslararası Güncel Sorunlar	%10	4
5) Uluslararası Örgütler	%10	4
6) Türk Dış Politikası	%15	6

## Sınav Puanlarının Hesaplanması

Sınavda uygulanan testlere adayların verdikleri cevaplar, her test için ayrı ayrı değerlendirilerek alınmaktadır. Adayların katıldıkları her bir test için standart puanları hesaplanmaktadır. Bu amaçla her adayın ilgili teste verdiği doğru ve yanlış cevapların sayısı belirlenmekte, doğru cevap sayısından yanlış cevap sayısının dörtte biri çıkarılarak adayın testten almış olduğu ham puan (net sayısı) bulunmakta, adayların ham (net) puanlarının ortalama ve standart sapmaları kullanılarak teste ilişkin standart puanlar hesaplanmaktadır. Adayın ilgili alanda KPSS puanının hesaplanabilmesi için KPSS puanını oluşturacak testlerin her birinden en az bir ham puan (net) alması gerekmektedir. Bir testte, en az bir ham puanı (net) bulunmayan adaylar, test istatistikleri için yapılan hesaplamaların dışında tutulduğundan bu adayların ham puan koşulunu sağlayamadıkları testler için standart puanları hesaplanmamaktadır.

Tablo 3'te gösterilen ağırlıklara göre testlerden elde edilen standart puanlar kullanılarak adayların Ağırlıklı Standart Puanları (ASP) hesaplanmaktadır. Bir aday için herhangi bir ASP'nin hesaplanabilmesi için bu adayın söz konusu ASP'nin hesaplanmasında kullanılan standart puanlarının tümünün olması gerekir. Adayların Ağırlıklı Sınav Puanları (ASP) kullanılarak KPSS

puanları hesaplanmaktadır. KPSS puanlarının hesaplanmasında aşağıdaki formül kullanılmaktadır. İlgili formül aracılığıyla hesaplanan her bir KPSS puan türü için 100 üzerinden KPSS puan dağılımları elde edilmektedir.

$$\text{KPSS Puanı} = 70 + \frac{30[2(\text{ASP}-X)-S]}{[2(\text{B}-X)]-S}$$

**KPSS:** Kamu Personel Seçme Sınavı

**ASP:** Ağırlıklı standart puan

**X:** ASP dağılımının ortalaması

**S:** ASP dağılımının standart sapması

**B:** ASP dağılımındaki en yüksek ASP

Adaylar, kamu kurum ve kuruluşları tarafından A Grubu Kadrolar için giriş sınavlarına KPSS puanlarına göre çağrılmakta, giriş sınavı yapmayacak olan kamu kurum ve kuruluşları ise atamalarda doğrudan KPSS puanlarını esas almaktadır.

KPSS'de tüm adayların katılmak zorunda oldukları Genel Yetenek-Genel Kültür Testlerinden aldıkları puanlar kullanılarak KPSS-P1, P2 ve P3 puanları hesaplanmaktadır. Tablo 3'te diğer KPSS puan türlerinin hesaplanmasında kullanılan testler ve bu testlerin ağırlıkları verilmiştir.



**Tablo 3** KPSS Puan Türlerinin Hesaplanmasında Testlerin Ağırlıkları

KPSS Puan Türü	Testler										
	Genel Yetenek	Genel Kültür	Çalışma Ekonomisi ve End. İlişkileri	Hukuk	İktisat	İstatistik	İşletme	Kamu Yönetimi	Maliye	Muhasebe	Uluslararası İlişkiler
KPSS-P1	0,70	0,30	-	-	-	-	-	-	-	-	-
KPSS-P2	0,60	0,40	-	-	-	-	-	-	-	-	-
KPSS-P3	0,50	0,50	-	-	-	-	-	-	-	-	-
KPSS-P4	0,20	0,20	-	0,60	-	-	-	-	-	-	-
KPSS-P5	0,15	0,15	-	0,50	0,20	-	-	-	-	-	-
KPSS-P6	0,15	0,15	-	0,40	-	-	-	0,30	-	-	-
KPSS-P7	0,15	0,15	-	0,40	-	-	-	-	-	-	0,30
KPSS-P8	0,15	0,10	-	0,35	0,20	-	-	-	0,20	-	-
KPSS-P9	0,10	0,10	-	0,35	0,15	-	-	0,15	0,15	-	-
KPSS-P10	0,30	0,30	-	-	-	-	-	-	-	-	-
KPSS-P11	0,10	0,10	-	0,35	0,15	-	-	-	0,15	-	0,15
KPSS-P12	0,20	0,20	-	-	-	0,60	-	-	-	-	-
KPSS-P13	0,20	0,10	-	-	0,30	0,40	-	-	-	-	-
KPSS-P14	0,20	0,20	-	-	0,60	-	-	-	-	-	-
KPSS-P15	0,15	0,15	-	0,20	0,50	-	-	-	-	-	-
KPSS-P16	0,15	0,10	-	0,15	0,40	-	-	-	0,20	-	-
KPSS-P17	0,10	0,10	-	0,15	0,30	-	-	-	0,20	0,15	-
KPSS-P18	0,10	0,10	-	0,15	0,20	-	0,15	-	0,15	0,15	-
KPSS-P19	0,20	0,20	-	-	-	-	-	-	0,60	-	-
KPSS-P20	0,15	0,15	-	0,20	-	-	-	-	0,50	-	-
KPSS-P21	0,15	0,10	-	0,15	0,20	-	-	-	0,40	-	-
KPSS-P22	0,10	0,10	-	0,15	0,20	-	-	-	0,30	0,15	-
KPSS-P23	0,10	0,10	-	0,15	0,15	-	0,15	-	0,20	0,15	-
KPSS-P24	0,20	0,20	-	-	-	-	0,60	-	-	-	-

Devam ediyor

**Tablo 3** KPSS Puan Türlerinin Hesaplanmasında Testlerin Ağırlıkları (Devamı)

KPSS Puan Türü	Testler										
	Genel Yetenek	Genel Kültür	Çalışma Ekonomisi ve End. İlişkileri	Hukuk	İktisat	İstatistik	İşletme	Kamu Yönetimi	Maliye	Muhasebe	Uluslararası İlişkiler
KPSS-P25	0,15	0,15	-	-	-	-	0,50	-	-	0,20	-
KPSS-P26	0,15	0,10	-	-	0,20	-	0,40	-	-	0,15	-
KPSS-P27	0,10	0,10	-	0,15	0,20	-	0,30	-	-	0,15	-
KPSS-P28	0,10	0,10	-	0,15	0,15	-	0,20	-	0,15	0,15	-
KPSS-P29	0,20	0,20	-	-	-	-	-	0,60	-	-	-
KPSS-P30	0,10	0,10	-	0,30	-	-	-	0,50	-	-	-
KPSS-P31	0,10	0,10	-	0,25	0,15	-	-	0,40	-	-	-
KPSS-P32	0,10	0,10	-	0,20	0,15	-	-	0,30	0,15	-	-
KPSS-P33	0,10	0,10	-	0,20	0,20	-	-	0,25	0,15	-	-
KPSS-P34	0,20	0,20	-	-	-	-	-	-	-	-	0,60
KPSS-P35	0,10	0,10	-	0,30	-	-	-	-	-	-	0,50
KPSS-P36	0,10	0,10	-	0,25	0,15	-	-	-	-	-	0,40
KPSS-P37	0,10	0,10	-	0,20	0,15	-	-	-	0,15	-	0,30
KPSS-P38	0,10	0,10	-	0,20	0,20	-	-	-	0,15	-	0,25
KPSS-P39	0,20	0,20	0,60	-	-	-	-	-	-	-	-
KPSS-P40	0,10	0,10	0,50	0,30	-	-	-	-	-	-	-
KPSS-P41	0,10	0,10	0,40	0,25	0,15	-	-	-	-	-	-
KPSS-P42	0,10	0,10	0,30	0,20	0,15	-	-	-	0,15	-	-
KPSS-P43	0,10	0,10	0,25	0,20	0,20	-	-	-	0,15	-	-
KPSS-P44	0,20	0,20	-	-	-	-	-	-	-	0,60	-
KPSS-P45	0,15	0,15	-	-	-	-	0,20	-	-	0,50	-
KPSS-P46	0,15	0,10	-	-	0,20	-	0,15	-	-	0,40	-
KPSS-P47	0,10	0,10	-	0,15	0,20	-	-	-	0,15	0,30	-
KPSS-P48	0,10	0,10	-	0,20	0,20	-	-	-	0,20	0,20	-

## 2020 KPSS Lisans Genel Yetenek-Genel Kültür Testlerinin, Alan Bilgisi Sınavlarına Katılan Adaylar İçin Analizleri

2020 KPSS Lisans Genel Yetenek- Genel Kültür Testleri 6 Eylül 2020 tarihinde 95 sınav merkezinde uygulanmıştır. 2020 KPSS Lisans Genel Yetenek - Genel Kültür oturumuna katılan toplam aday sayısı 1.305.544 iken Genel Yetenek-Genel Kültür oturumu ve Alan Bilgisi Testine katılan 80.393 ortak aday bulunmaktadır. Bu raporda, Genel Yetenek-Genel Kültür Testlerine ve Alan Bilgisi Testine katılan ortak adayların verilerinden elde edilen 2020 KPSS Lisans Genel Yetenek-Genel Kültür Testlerine ilişkin bilgiler ve değerlendirmeler yer almaktadır.

Raporda bu testlere giren adaylara ait sayısal veriler ile doğru cevap sayısı ortalaması, standart sapma, ham puan ortalaması, ortalama güçlük düzeyi, ortalama ayırt edicilik düzeyi ve güvenilirlik katsayısı gibi bazı betimsel istatistikler yer almakta olup bu kavramların açıklamaları aşağıda verilmiştir.

**Soru sayısı:** Her bir testte ve alt testte yer alan toplam soru sayısına ilişkin bilgileri içermektedir.

**Doğru cevap sayısı ortalaması:** Her bir test için sınav sonuçları geçerli olan adayların tamamından elde edilen doğru cevap sayısının sınavı geçerli sayılan toplam aday sayısına bölünmesiyle elde edilen bir istatistiktir.

**Standart sapma değeri:** Testteki doğru cevap sayıları, doğru cevap sayılarının ortalaması ve testi alan aday sayısı dikkate alınarak hesaplanır. Bu değer artması grubun ölçülen özellik

bakımından daha heterojen (ölçülen özellik bakımından farklılaşan) bir yapıda olduğunu, azalması ise grubun ölçülen özellik bakımından daha homojen (ölçülen özellik bakımından benzeşen) bir yapıda olduğunu gösterir.

**Ham puanlar:** Adayların doğru cevap sayılarından yanlış cevap sayılarının dörtte biri çıkarılarak (şans başarısı düzeltilmesi yapılarak) hesaplanır.

**Ham puan ortalamaları:** Adayların her bir test için ham puanları toplamının, testi alan toplam aday sayısına bölünmesiyle elde edilir.

**Soru güçlük düzeyi:** İlgili soruyu doğru cevaplayanların, o soruyu cevaplayan toplam aday sayısına oranıdır. Soru güçlük düzeyi 0 ile 1 arasında değerler almaktadır. Bu değerler; "0,30'dan küçük veya 0,30'a eşitse soru zor, 0,31-0,70 arasında ise soru orta güçlükte, 0,70'ten büyükse soru kolay" ölçütleri dikkate alınarak yorumlanır. Hesaplanan soru güçlük düzeyi arttıkça (1'e yaklaştıkça) soruyu doğru cevaplayanların sayısının arttığı ve sorunun kolay olduğu, soru güçlük düzeyi azaldıkça (0'a yaklaştıkça) soruyu doğru cevaplayanların sayısının azaldığı ve sorunun zor olduğu yorumları yapılabilir (Ebel ve Fresbie, 1991; Linn ve Gronlund, 1995).

**Testin ortalama güçlük düzeyi:** Testte bulunan bütün soruların güçlük düzeyleri toplamının soru sayısına oranı olarak ifade edilmektedir.

**Soru ayırt edicilik düzeyi:** Bir sorunun ölçülme istenen özelliğe sahip olan adayları bu özel-

liğe sahip olmayan adaylardan ayırma gücü olarak tanımlanmaktadır (Baykul, 2010; Cohen ve Swerdlik, 2010; Özçelik, 1992). Soru ayırt edicilik değeri -1 ile +1 arasında değerler alır. Bu değer “0,40'tan büyük veya 0,40'a eşitse soru oldukça iyi ayırt edici; 0,30-0,39 arasında ise soru iyi ayırt edici; 0,20-0,29 arasında ise soruda bazı düzeltmeler yapılmalı; 0,19'dan küçük veya eşitse soru tamamen testten çıkarılmalı ya da tamamen düzeltilmeli” ölçütleri dikkate alınarak yorumlanır (Ebel ve Frisbie, 1991). Soru ayırt edicilik değerinin 0,30 ve üzeri olması soruların ayırt edicilik değerinin yeterli olduğunu, sorunun geçerli ölçme yaptığını, diğer bir ifadeyle sorunun ilgili özelliğe sahip olan ile olmayanı ayırmada etkili olduğunu göstermektedir (Crocker ve Algina, 2008).

**Testin ortalama ayırt edicilik düzeyi:** Testte bulunan bütün soruların ayırt edicilik değerleri toplamının soru sayısına oranı olarak ifade edilmektedir (Urbina, 2014).

**Güvenirlilik katsayısı/İç tutarlık katsayısı:** Testten elde edilen puanların güvenirliliğini gösteren katsayıdır. Testte yer alan soruların bir bütün hâlinde tutarlı bir ölçme yaptığının göstergesi olarak kabul edilmektedir (Cronbach, 1951; Kuder ve Richardson, 1937; Lord, 1955). İç tutarlık anlamında hesaplanan güvenirlilik katsayısının en az 0,70 olması, testten elde edilen puanların güvenilir olduğunu ifade eder (Turgut ve Baykul, 2015; Özçelik 1992; Urbina, 2014).

2020 KPSS Lisans Genel Yetenek-Genel Kültür oturumu geçerli olan tüm adaylar (1.305.544) ve Alan Bilgisi Sınavları geçerli olan adaylardan (80.393) elde edilen verilerle Genel Yetenek-Genel Kültür Testleri için hesaplanan test istatistikleri Tablo 4'te verilmiştir. Tablo 4'te yer alan Genel Yetenek-Genel Kültür Testleri'ne katılan tüm adaylara ait olan istatistikler bilgi amaçlı verilmiş olup Genel Yetenek-Genel Kültür Test istatistiklerinin incelenmesi Alan Bilgisi Sınavları geçerli olan 80.393 aday üzerinden yapılmıştır.

Tablo 4

2020 KPSS Lisans Genel Yetenek-Genel Kültür Testlerine Giren Tüm Adaylar ile Genel Yetenek- Genel Kültür Testleri ve Alan Bilgisi Testine Giren Ortak Adaylar İçin Genel Yetenek-Genel Kültür Testlerinin Test İstatistikleri

Test/Alt Test	Soru Sayısı	Doğru Cevap Ortalaması		Standart Sapma		Ham Puan Ortalaması		Ortalama Güçlü Düzeyi		Ortalama Ayırt Edicilik Düzeyi	
		Genel	Alan	Genel	Alan	Genel	Alan	Genel	Alan	Genel	Alan
Genel Yetenek Testi	60	22,74	23,31	9,322	9,289	19,27	19,65	0,38	0,39	0,34	0,34
Sözel	30	15,1	15,49	5,204	5,031	12,44	12,8	0,5	0,52	0,34	0,32
Sayısal	30	7,64	7,82	6,545	5,853	6,83	6,86	0,25	0,26	0,54	0,48
Genel Kültür Testi	60	24,07	26,22	11,63	10,938	19,12	21,05	0,4	0,44	0,41	0,38
Tarih	27	9,85	10,62	5,784	5,452	7,56	8,17	0,36	0,39	0,47	0,43
Türkiye Coğrafyası	18	8,52	8,53	4,282	3,916	7,02	6,97	0,47	0,47	0,48	0,44
Temel Yurttaşlık Bilgisi	9	4,29	5,53	1,458	2,531	3,66	4,95	0,48	0,61	0,51	0,53
Genel, Kültürel ve Güncel Sosyoekonomik Konular	6	1,43	1,53	1,458	1,452	0,89	0,96	0,24	0,26	0,53	0,51

Alan Bilgisi adayları tarafından Genel Yetenek Testi sorularına verilen doğru cevap sayısı ortalaması 23,31 ve Genel Kültür Testi sorularına verilen doğru cevap sayısı ortalaması 26,22 olarak tespit edilmiştir. Doğru cevap sayıları ile toplam soru sayısı birlikte değerlendirildiğinde her iki test için de doğru cevap sayısı ortalamaları, testlerde yer alan toplam soru sayısının yarısından daha düşüktür.

Genel Yetenek Testinin Sözel Bölüm alt testinde doğru cevap sayısı ortalaması 15,49 iken Sayısal Bölüm alt testinde doğru cevap sayısı ortala-

ması 7,82'dir. Sözel Bölüm alt testindeki doğru cevap sayısı ortalamasının bu alt testte yer alan toplam soru sayısının yarısının (15) kısmen üzerinde olduğu görülmektedir. Sayısal Bölüm alt testindeki doğru cevap sayısı ortalaması ise bu alt testte yer alan toplam soru sayısının yarısının (15) altındadır.

Genel Kültür Testinde doğru cevaplanma oranları (%); Tarih alt testinde 39,33, Türkiye Coğrafyası alt testinde 47,40, Temel Yurttaşlık Bilgisi alt testinde 61,44 ve Türkiye ve Dünya ile İlgili Genel, Kültürel ve Güncel Sosyoekonomik Konular alt

testinde 25,52 olarak hesaplanmıştır. Türkiye Coğrafyası ve Temel Yurttaşlık Bilgisi alt testlerinde doğru cevap sayısı ortalamaları, bu alt testlerde yer alan toplam soru sayılarının yarısına yakın ve az da olsa üzerindedir. Tarih alt testinde doğru cevap sayısı ortalaması testte yer alan toplam soru sayısının yarısının altında kalmıştır. Ayrıca Türkiye ve Dünya ile İlgili Genel, Kültürel ve Güncel Sosyoekonomik Konular alt testinde doğru cevap sayısı ortalaması testte yer alan toplam soru sayısının yarısının oldukça altında kalmıştır.

Genel Yetenek ve Genel Kültür Testlerinin doğru cevap sayısı ortalamaları ve standart sapma değerleri beraber yorumlandığında adayların Genel Kültür Testindeki doğru cevap sayılarının, Genel Yetenek Testindeki doğru cevap sayılarına göre daha fazla farklılaştığı (değişkenlik gösterdiği) belirlenmiştir. Testlerin ham puan ortalamaları incelendiğinde Genel Yetenek Testi ham puan ortalamasının (19,65) Genel Kültür Testi ham puan ortalamasından (21,05) biraz daha yüksek olduğu görülmektedir.

Genel Yetenek Testinin Sözel Bölüm ve Sayısal Bölüm alt testlerinin doğru cevap sayısı ortalamaları ve standart sapma değerleri beraber yorumlandığında adayların Sayısal Bölüm alt testindeki doğru cevap sayılarının, Sözel Bölüm alt testindeki doğru cevap sayılarına göre daha fazla farklılaştığı (değişkenlik gösterdiği) belirlenmiştir. Alt testlerin ham puan ortalamaları incelendiğinde Sözel Bölüm alt testinin ham puan ortalamasının (12,8) Sayısal Bölüm alt testinin ham puan ortalamasından (6,86) oldukça yük-

sek olduğu görülmektedir.

Genel Kültür Testinin tüm alt testleri için doğru cevap sayısı ortalamaları ve standart sapma değerleri beraber yorumlandığında her bir alt testteki doğru cevap sayılarının birbirinden farklılaştığı (değişkenlik gösterdiği) ifade edilebilir. Bu değişkenliğin en yüksek olduğu alt test, Türkiye ve Dünya ile İlgili Genel, Kültürel ve Güncel Sosyoekonomik Konular alt testi iken en az olduğu alt test Türkiye Coğrafyası alt testidir. Alt testlerin ham puan ortalamaları incelendiğinde ortalamaların; Tarih alt testi için 8,17; Türkiye Coğrafyası alt testi için 6,97; Temel Yurttaşlık Bilgisi alt testi için 4,95; Türkiye ve Dünya ile İlgili Genel, Kültürel ve Güncel Sosyoekonomik Konular alt testi için 0,96 olarak hesaplandıkları görülmektedir.

Genel Yetenek Testinin ortalama güçlük düzeyi 0,39 ve Genel Kültür Testinin ortalama güçlük düzeyi 0,44 olarak hesaplanmıştır. Ortalama güçlük düzeyi; Genel Yetenek Testinin Sözel Bölüm alt testi için 0,52 iken Sayısal Bölüm alt testi için 0,26'dır. Bu değerlere göre Sözel Bölümde yer alan soruların güçlük düzeylerinin orta düzeyde olduğu, Sayısal Bölümde yer alan soruların güçlük düzeylerinin ise zor olduğu söylenebilir. Bu bulgu sınava giren adaylara Sayısal Bölüm sorularının Sözel Bölüm sorularına göre daha zor geldiğini göstermektedir.

Genel Kültür Testinin Tarih alt testi için ortalama güçlük düzeyi 0,39; Türkiye Coğrafyası alt testi için ortalama güçlük düzeyi 0,47; Temel Yurttaşlık Bilgisi alt testi için ortalama güçlük düzeyi

0,61; Türkiye ve Dünya ile ilgili Genel, Kültürel ve Güncel Sosyoekonomik Konular alt testi için ortalama güçlük düzeyi 0,26 olarak hesaplanmıştır. Genel Kültür Testinde yer alan alt testlerden, Tarih ve Türkiye ve Dünya ile ilgili Genel, Kültürel ve Güncel Sosyoekonomik Konular alt testlerinde yer alan soruların güçlük düzeylerinin zor, Türkiye Coğrafyası alt testinde yer alan soruların güçlük düzeylerinin orta düzeyde ve Temel Yurttaşlık Bilgisi alt testinde yer alan soruların güçlük düzeylerinin kolay olduğu söylenebilir. Bu bulgu; sınava giren adaylara, Tarih ve Türkiye ve Dünya ile ilgili Genel, Kültürel ve Güncel Sosyoekonomik Konular alt testlerindeki soruların, Türkiye Coğrafyası ve Temel Yurttaşlık Bilgisi alt testlerindeki sorulara göre daha zor geldiğini göstermektedir.

Genel Yetenek Testinin ortalama ayırt edicilik düzeyi 0,34 ve Genel Kültür Testinin ortalama ayırt edicilik düzeyi 0,38 olarak hesaplanmıştır. Bu değerler, her iki testin de ortalama ayırt edicilik düzeylerinin kabul edilebilir olduğunu ve bu testlerin geçerli ölçme yaptığını göstermektedir. Ortalama ayırt edicilik düzeyi, Genel Yetenek Testinin Sözel Bölüm alt testi için 0,32 ve Sayısal Bölüm alt testi için 0,48'dir. Bu değerlere göre Sayısal Bölüm sorularının Sözel Bölüm sorularına göre genel olarak daha ayırt edici olduğu söylenebilir.

Genel Kültür Testinin alt testleri için ortalama ayırt edicilik düzeyi, Tarih alt testi için 0,43; Türkiye Coğrafyası alt testi için 0,44; Temel Yurttaşlık Bilgisi alt testi için 0,53; Türkiye ve Dünya ile ilgili Genel, Kültürel ve Güncel Sosyoekonomik Konular alt testi için 0,51 olarak hesaplanmıştır. Elde edilen bu verilere göre tüm alt testlerdeki soruların ayırt edicilik değerlerinin kabul edilebilir

düzeyde olduğu söylenebilir. Genel Kültür Testini oluşturan alt testlerin soru sayıları birbirinden farklı olmakla birlikte ortalama güçlük düzeylerine göre karşılaştırıldığında, Temel Yurttaşlık Bilgisi ve Türkiye ve Dünya ile ilgili Genel, Kültürel ve Güncel Sosyoekonomik Konular alt testlerinin ortalama ayırt ediciliklerinin diğer alt testlere göre görece daha yüksek olduğu ifade edilebilir.

Testlerdeki en yüksek doğru sayısına sahip aday sayısı testlere göre değişkenlik göstermektedir. 2020 KPSS Lisans Genel Yetenek Testinde 60 sorunun tamamını doğru cevaplayan aday bulunmazken 3 aday 58 soruyu doğru cevaplayarak en yüksek doğru sayısına ulaşmıştır. Sözel Bölüm alt testinde 4 aday ve Sayısal Bölüm alt testinde 13 aday soruların tamamını doğru cevaplamıştır.

2020 KPSS Lisans Genel Kültür Testinde 60 sorunun tamamını doğru cevaplayan aday bulunmazken 10 aday 58 soruyu doğru cevaplayarak en yüksek doğru sayısına ulaşmıştır. Tarih alt testinde 15 aday, Türkiye Coğrafyası alt testinde 160 aday, Temel Yurttaşlık Bilgisi alt testinde 7.674 aday ve Türkiye ve Dünya ile ilgili Genel, Kültürel ve Güncel Sosyoekonomik Konular alt testinde 287 aday ilgili alt testteki soruların tamamını doğru cevaplamıştır.

Güvenirlilik analizinde, Genel Yetenek Testine ait puanlardan elde edilen iç tutarlık katsayısı 0,87 ve Genel Kültür Testine ait puanlardan elde edilen iç tutarlık katsayısı 0,90 olarak hesaplanmıştır. Bu değerler, her iki testten elde edilen puanların yüksek derecede güvenilir olduğunu ve her iki testin iç tutarlığının yüksek olduğunu göstermektedir.

## 2020 KPSS Lisans Alan Bilgisi Sınavlarının Analizleri

2020 KPSS Lisans Alan Bilgisi Sınavları; 12 Eylül sabah oturumu (Kamu Yönetimi, Uluslararası İlişkiler, Çalışma Ekonomisi ve Endüstri İlişkileri) ve öğleden sonra oturumu (Hukuk, İktisat, Maliye) ile 13 Eylül sabah oturumu (İşletme, Muhasebe, İstatistik) olmak üzere üç oturumda uygulanmıştır.

Kamu Yönetimi, Uluslararası İlişkiler ve Çalışma Ekonomisi ve Endüstri İlişkileri ortak oturumuna başvuru yapan aday sayısı (adayları mezun oldukları ya da olacakları programlara göre sınıflandırmadan) toplam 58.815'tir. Bu adayların 48.099'u sınava katılmış olup 48.093 adayın sınavı geçerli sayılmıştır.

Hukuk, İktisat ve Maliye ortak oturumuna başvuru yapan aday sayıları (adayları mezun oldukları ya da olacakları programlara göre sınıflandırmadan) toplamı 83.886'dır. Bu adayların 68.211'i sınava katılmış olup 68.207 adayın sınavı geçerli sayılmıştır.

İşletme, Muhasebe ve İstatistik ortak oturumuna başvuru yapan aday sayısı (adayları mezun oldukları ya da olacakları programlara göre sınıflandırmadan) toplamı 69.382'dir. Bu adaylardan 56.208'i sınava katılmış olup 56.203 adayın sınavı geçerli sayılmıştır.

Bu raporda;

1. Çalışma Ekonomisi ve Endüstri İlişkileri Testi için; Çalışma Ekonomisi ve Endüstri İlişkileri Bölümü,
2. Hukuk Testi için; Hukuk Bölümü,
3. İktisat Testi için; İktisat Bölümü,
4. İstatistik Testi için; İstatistik Bölümü,
5. İşletme Testi için; İşletme/İşletmecilik Bölümü,
6. Kamu Yönetimi Testi için; Kamu Yönetimi Bölümü ve Siyaset Bilimi ve Kamu Yönetimi Bölümü,
7. Maliye Testi için; Maliye Bölümü,
8. Muhasebe Testi için; Muhasebe Bölümü, Muhasebe ve Finansman Bölümü, Muhasebe ve Finansal Yönetim / Muhasebe ve Finans Yönetimi Bölümü, İşletme / İşletmecilik Bölümü
9. Uluslararası İlişkiler Testi için; Uluslararası İlişkiler ve Siyaset Bilimi Bölümü ve Uluslararası İlişkiler Bölümü

mezunları ve bu bölümlerde eğitimlerine devam eden adayların verilerinden elde edilen bilgiler yer almaktadır.

Tablo 5'te 2020 KPSS Lisans Alan Bilgisi Testleri için; soru sayılarına, doğru cevap sayısı ortalamalarına, standart sapmalarına, ham puan ortalamalarına, ortalama güçlük ve ortalama ayırt edicilik düzeylerine ait bilgiler verilmiştir.



**Tablo 5** 2020 KPSS Lisans Alan Bilgisi Sınavlarının Test İstatistikleri

Test/Alt Test	Soru Sayısı	Aday Sayısı	Doğru Cevap Sayısı Ort.	Standart Sapma	Ham Puan Ort.	Ortalama Güçlük Düzeyi	Ortalama Ayırt Edicilik Düzeyi	İç Tutarlık Katsayısı
Çalışma Ekonomisi ve Endüstri İlişkileri	40	3.398	15,02	4,49	10,73	0,38	0,25	0,65
Hukuk	40	8.590	27,79	5,75	24,991	0,70	0,33	0,80
İktisat	40	14.017	14,15	6,06	9,562	0,35	0,34	0,80
İstatistik	40	1.347	9,61	4,39	5,949	0,24	0,28	0,71
İşletme	40	14.393	16,18	4,91	12,308	0,41	0,27	0,70
Kamu Yönetimi	40	14.771	15,14	5,36	10,547	0,38	0,30	0,76
Maliye	40	11.917	15,56	7,55	11,227	0,39	0,41	0,88
Muhasebe	40	14.507	10,75	5,96	6,337	0,27	0,36	0,83
Uluslararası İlişkiler	40	6.771	14,63	5,82	10,342	0,37	0,33	0,79

Alan Bilgisi Sınavlarının doğru cevap sayısı ortalaması her bir test için değişkenlik göstermektedir. Alan Bilgisi Testlerinin her birinde 40 soru bulunmaktadır. Bu testler için doğru cevap sayısı ortalamaları en yüksekten en düşüğe doğru; Hukuk Testi (27,79), İşletme Testi (16,18), Maliye Testi (15,56), Kamu Yönetimi Testi (15,14), Çalışma Ekonomisi ve Endüstri İlişkileri Testi (15,02), Uluslararası İlişkiler Testi (14,63), İktisat Testi (14,15), Muhasebe Testi (10,75) ve İstatistik Testi (9,61) şeklinde sıralanmaktadır. Hukuk Testi hariç diğer tüm testlerde doğru cevap sayısı ortalamalarının testlerde yer alan soru sayısının yarısından daha düşük olduğu

görülmektedir. Adayların doğru cevap sayısı ortalamaları ve standart sapma değerleri beraber yorumlandığında tüm testlerde adayların doğru cevap sayılarının birbirinden farklılaştığı (değişkenlik gösterdiği) görülmektedir. Adayların doğru cevap sayılarının en fazla değişkenlik gösterdiği test Muhasebe Testi, en az değişkenlik gösterdiği test ise Hukuk Testi olmuştur.

Alan Bilgisi Sınavlarının ortalama güçlük düzeyleri incelendiğinde, testlerin güçlük düzeyleri kolaydan zora doğru; Hukuk Testi (0,70), İşletme Testi (0,41), Maliye Testi (0,39), Çalışma Ekonomisi ve Endüstri İlişkileri Testi (0,38), Kamu Yönetimi Testi (0,38), Uluslararası İlişkiler Testi (0,37),

İktisat Testi (0,35), Muhasebe Testi (0,27) ve İstatistik Testi (0,24) olacak şekilde sıralanmaktadır. Elde edilen bu değerlere göre Hukuk Testinin adaylara kolay, İşletme Testinin adaylara orta güçlükte ve İktisat, Maliye, Kamu Yönetimi, Çalışma Ekonomisi ve Endüstri İlişkileri, Uluslararası İlişkiler, Muhasebe ve İstatistik Testlerinin ise adaylara zor geldiği söylenebilir.

Alan Bilgisi Sınavlarının ortalama ayırt edicilik değerleri incelendiğinde, testlerin ayırt edicilik değerleri en yüksekten en düşüğe doğru; Maliye Testi (0,41), Muhasebe Testi (0,36), İktisat Testi (0,34), Uluslararası İlişkiler ve Hukuk Testleri (0,33), Kamu Yönetimi Testi (0,30), İstatistik Testi (0,28), İşletme Testi (0,27) ve Çalışma Ekonomisi ve Endüstri İlişkileri Testi (0,25) olacak şekilde sıralanmaktadır. Elde edilen ayırt edicilik değerleri incelendiğinde değerlerin genel olarak kabul edilebilir düzeyde oldukları gözlenmektedir.

Testlerdeki en yüksek doğru cevap sayısına sahip aday sayısı değişkenlik göstermektedir. Çalışma Ekonomisi ve Endüstri İlişkileri Testinde 40 sorunun tamamını doğru cevaplayan aday bulunmazken testte yapılan en yüksek doğru sayısına (34 doğru) bir aday ulaşmıştır. Hukuk Testinde 25 aday 40 sorunun tamamını doğru cevaplamıştır. İktisat Testinde 40 sorunun tamamını doğru cevaplayan aday bulunmazken testte en yüksek doğru sayısına (35) yedi aday ulaşmıştır. İstatistik

Testinde 40 sorunun tamamını doğru cevaplayan aday bulunmazken testte en yüksek doğru sayısına (33) bir aday ulaşmıştır. İşletme Testinde 40 sorunun tamamını doğru cevaplayan aday bulunmazken testte en yüksek doğru sayısına (34) iki aday ulaşmıştır. Kamu Yönetimi Testinde 40 sorunun tamamını doğru cevaplayan aday bulunmazken testte en yüksek doğru sayısına (36 doğru) bir aday ulaşmıştır. Maliye Testinde 40 sorunun tamamını doğru cevaplayan aday bulunmazken testte en yüksek doğru sayısına (37) beş aday ulaşmıştır. Muhasebe Testinde 40 sorunun tamamını doğru cevaplayan aday bulunmazken testte en yüksek doğru sayısına (39) bir aday ulaşmıştır. Uluslararası İlişkiler Testinde 40 sorunun tamamını doğru cevaplayan aday bulunmazken testte en yüksek doğru sayısına (36 doğru) bir aday ulaşmıştır.

Güvenirlilik analizinde Alan Bilgisi Sınavlarına ait puanlardan elde edilen iç tutarlık katsayıları incelendiğinde, testlerin iç tutarlık katsayıları en yüksekten en düşüğe doğru; Maliye Testi (0,88), Muhasebe Testi (0,83), İktisat Testi (0,80), Hukuk Testi (0,80), Uluslararası İlişkiler Testi (0,79), Kamu Yönetimi Testi (0,76), İstatistik Testi (0,71), İşletme Testi (0,70), Çalışma Ekonomisi ve Endüstri İlişkileri Testi (0,65) olacak şekilde sıralanmaktadır. Bu değerler, tüm testlerden elde edilen puanların güvenilir olduğunu göstermektedir.

## 2020 KPSS Lisans Genel Yetenek-Genel Kültür Testlerinin Doğru Cevap Sayılarının Yıllara Göre Dağılımı

Alan Bilgisi Sınavlarına giren ve sınavı geçerli olan adaylar için 2018, 2019 ve 2020 yılları KPSS Lisans Genel Yetenek (Şekil 1) ve Genel Kültür (Şekil 2) Testlerine ait doğru cevap sayısı dağı-

lımları gösterilmiştir. Şekiller Genel Yetenek-Genel Kültür Testlerine ve Alan Bilgisi Sınavlarına giren ortak adayların verileri kullanılarak oluşturulmuştur.

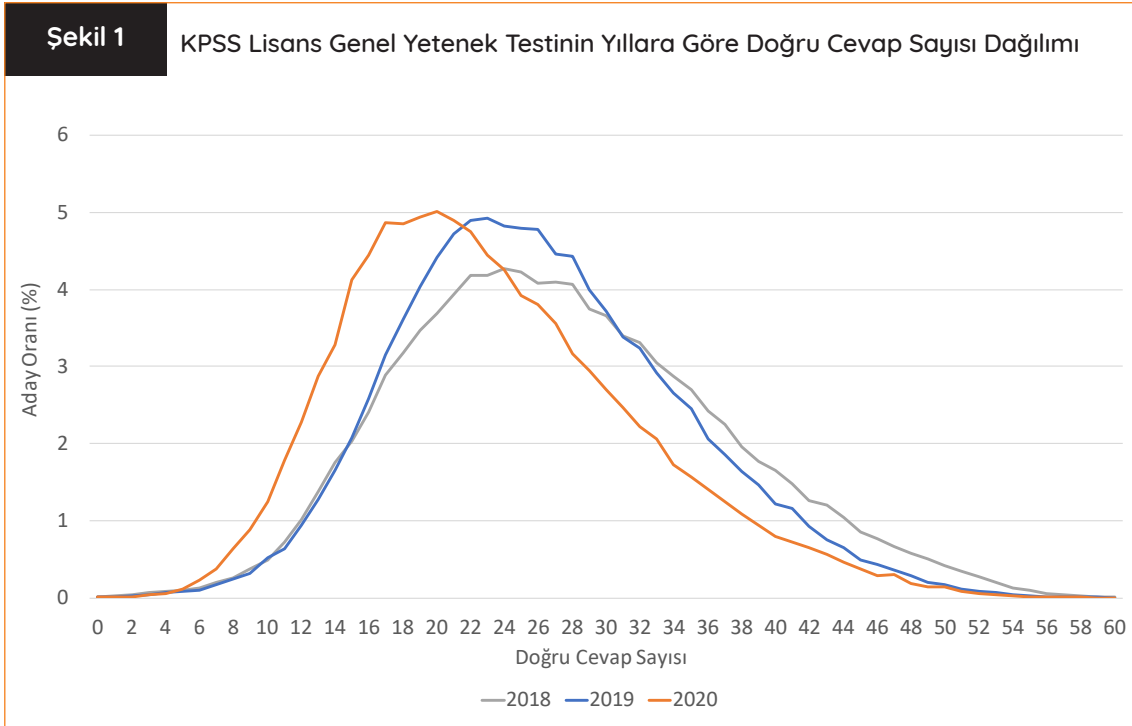

Şekil 1 incelendiğinde 2018 ve 2019 yılında KPSS Genel Yetenek Testi doğru cevap sayıları dağılımları benzer olmakla birlikte 2020 yılına ait olan dağılımın kısmen farklı olduğu görülmektedir. Adayların doğru cevap sayılarının testlerde yer alan soru sayılarının yarısının (30) altında yığıldığı görülmektedir. Bu durum; Genel Yetenek Testinin her üç yılda da adaylara zor geldiğine ya da adayların bu testte düşük düzeyde başarılı olduğuna işaret etmektedir. Adayların verdikleri doğru cevap sayıları 2018 yılında 18-33 aralığında, 2019 yılında 17-32 aralığında ve 2020 yılında 14-28 aralığında yığılmıştır. 2018 ve 2019 yıllarına ait doğru cevap sayıları dağılımları birbirine

benzer olmakla birlikte 2020 yılı daha basık bir dağılım göstermektedir. 2020 yılındaki doğru cevap sayısı dağılımı, 2018 ve 2019 yıllarına göre daha sağa çarpık bir dağılım göstermektedir. Buna göre 2020 yılı Genel Yetenek Testi sorularının adaylara 2018 ve 2019 yıllarına göre kısmen daha zor geldiği söylenebilir. KPSS Genel Yetenek Testi doğru cevap sayısı ortalaması yıllara göre en düşüğe doğru 2020 KPSS (23,31), 2019 KPSS (26,24) ve 2018 KPSS (27,53) olacak şekilde sıralanmaktadır.

Şekil 2'de 2018, 2019 ve 2020 yıllarında uygulanan KPSS Genel Kültür Testlerinin doğru cevap sayısı dağılımlarına ilişkin grafik verilmiştir.

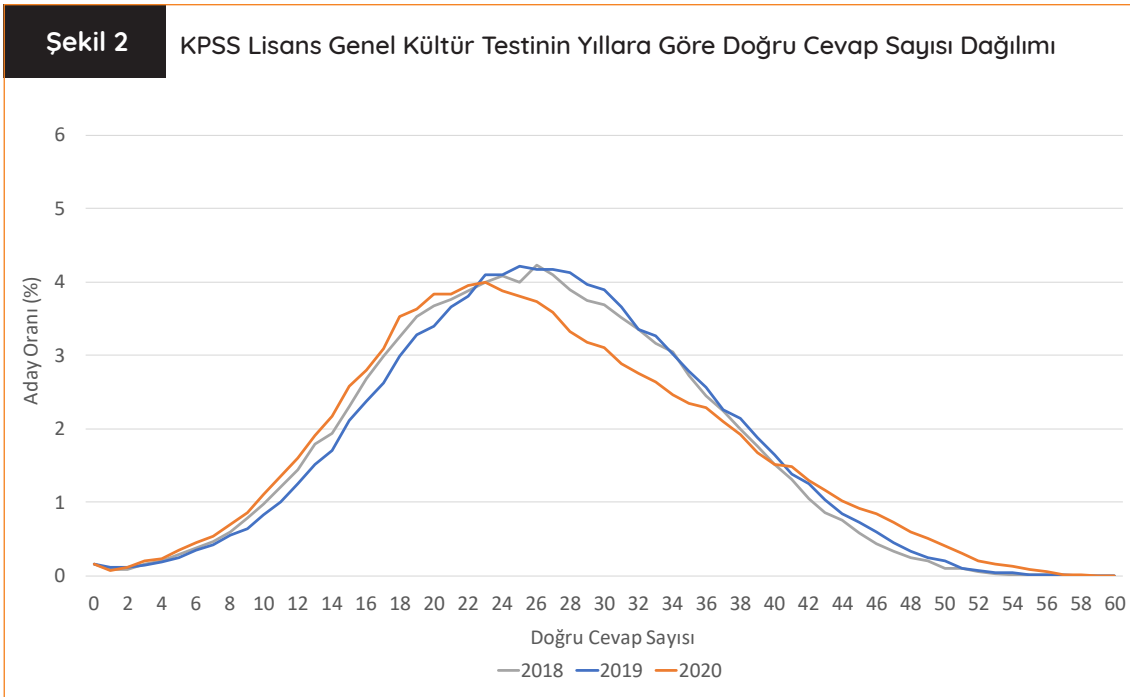

Şekil 2'deki KPSS Genel Kültür Testlerine verilen doğru cevap sayısı dağılımları incelendiğinde 2018, 2019 ve 2020 yıllarına ait dağılımların birbirine yakın olduğu söylenebilir. 2018 ve 2019 yıllarına ilişkin doğru cevap sayısı dağılımlarının birbirine çok benzer olduğu ancak 2020 yılına ait doğru cevap sayısının kısmen daha düşük olduğu söylenebilir. Her üç yılda da adayların doğru cevap sayıları, testlerde yer alan soru sayılarının

yarısının altında yığılmaktadır. Doğru cevap sayılarının aralık dağılımları incelendiğinde; KPSS Genel Kültür Testi doğru cevap sayılarının 2018 yılında 18-34 aralığında, 2019 yılında 19-34 aralığında ve 2020 yılında ise 17-30 aralığında yığıldığı görülmüştür. Bu bulgular, 2018 ve 2019 yılları KPSS Genel Kültür Testlerinin 2020 yılına göre adaylara daha kolay geldiği şeklinde yorumlanabilir.

## 2020 KPSS Alan Bilgisi Sınavlarına Katılan Adaylar için Genel Yetenek-Genel Kültür Testlerindeki Soruların Doğru Cevaplanma ve Boş Bırakılma Oranları

2020 KPSS Alan Bilgisi Sınavlarına giren ve sınavı geçerli olan adaylar için 2020 KPSS Genel Yetenek (Şekil 3) ve Genel Kültür (Şekil 4) Testlerinde

yer alan soruların doğru cevaplanma ve boş bırakılma oranlarına ilişkin grafikler verilmiştir.

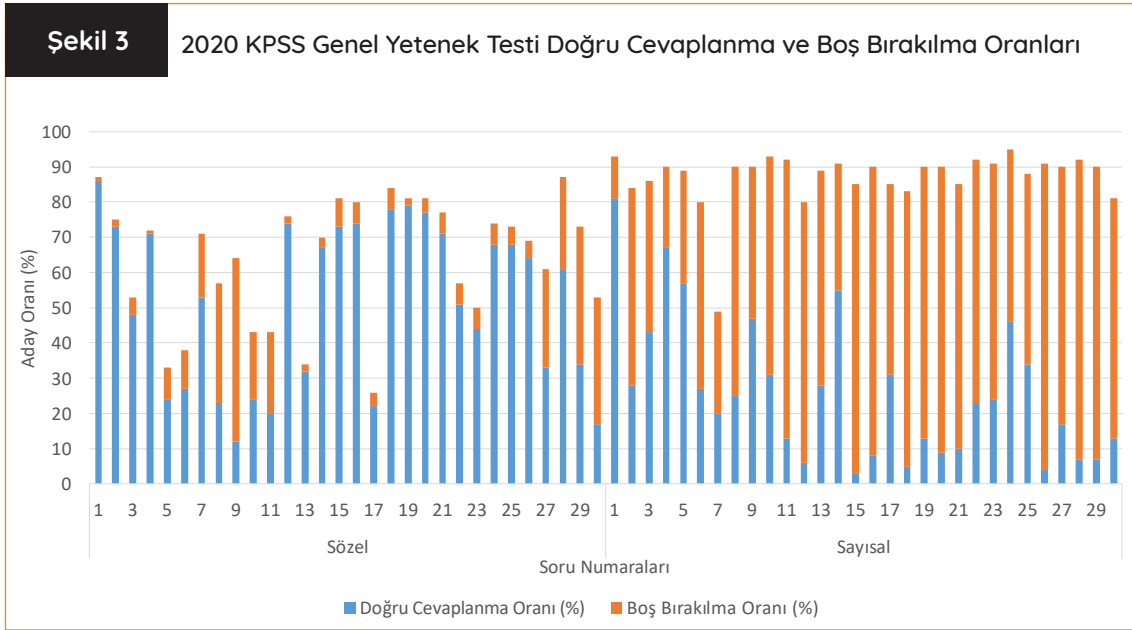

Şekil 3'te verilen 2020 KPSS Genel Yetenek Testi Sözel Bölüm için doğru cevaplanma oranlarının ortalaması %51,60, yanlış cevaplanma oranlarının ortalaması %35,90 ve boş bırakılma oranlarının ortalaması %12,50 olarak hesaplanmıştır. Sayısal Bölüm için doğru cevaplanma oranlarının ortalaması %26,07, yanlış cevaplanma oranlarının ortalaması %12,87 ve boş bırakılma oranlarının ortalaması %61,06 olarak hesaplanmıştır. Sözel Bölümde en yüksek doğru cevaplanma oranının %86 (1 numaralı soru) ve en düşük doğru cevaplanma oranının %12 (9 numaralı soru) olduğu belirlenmiştir. Sayısal Bölümde

en yüksek doğru cevaplanma oranının %81 (1 numaralı soru) ve en düşük doğru cevaplanma oranının %3 (15 numaralı soru) olduğu belirlenmiştir. Sözel Bölümde en yüksek boş bırakılma oranının %36,39 (30 numaralı soru), en düşük boş bırakılma oranlarının ise %1 (1 ve 4 numaralı sorular) olduğu belirlenmiştir. Sayısal Bölümde en yüksek boş bırakılma oranının %85 (28 numaralı soru), en düşük boş bırakılma oranının ise %12,51 (1 numaralı soru) olduğu belirlenmiştir.

2020 KPSS Genel Kültür Testindeki soruların doğru cevaplanma ve boş bırakılma Oranları Şekil 4'te verilmiştir.

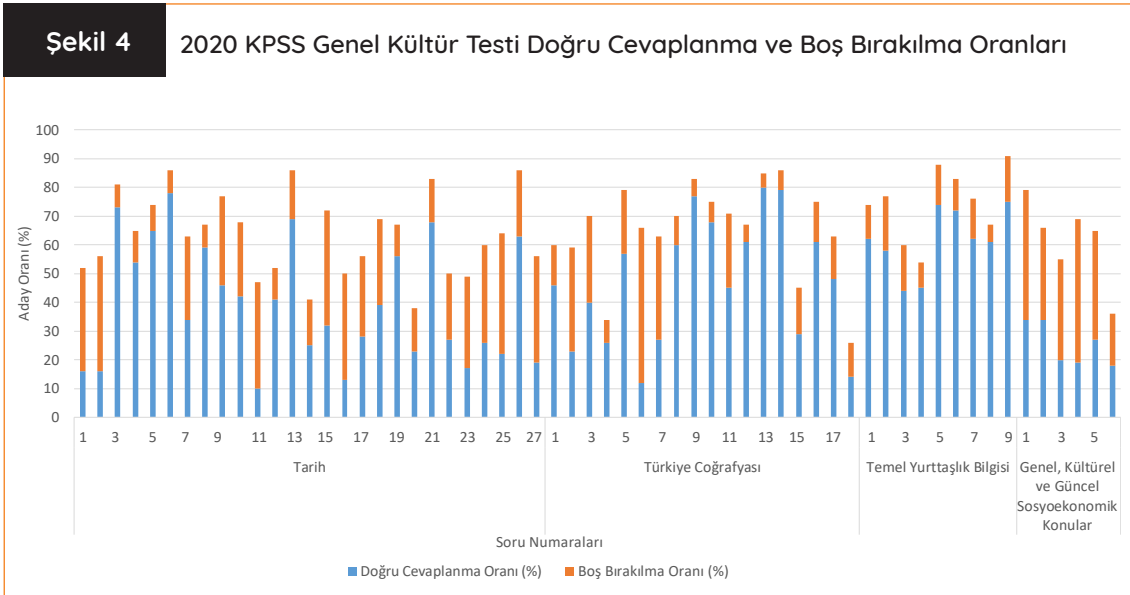

Şekil 4'te verilen 2020 KPSS Genel Kültür Testini oluşturan dört alt test için ortalama doğru cevaplanma, yanlış cevaplama ve boş bırakılma oranları (%) hesaplanmıştır. Tarih alt testi için doğru cevaplanma oranlarının ortalaması %39,29, yanlış cevaplanma oranlarının ortalaması %36,48 ve boş bırakılma oranlarının ortalaması %24,22 olarak hesaplanmıştır. Türkiye Coğrafyası alt testi için doğru cevaplanma oranlarının ortalaması %65,39 yanlış cevaplanma oranlarının ortalaması %16,61 ve boş bırakılma oranlarının ortalaması %18,00 olarak hesaplanmıştır. Temel Yurttaşlık Bilgisi alt testi için doğru cevaplanma oranlarının ortalaması %61,44, yanlış cevaplanma oranlarının ortalaması %25,56 ve boş bırakılma oranlarının ortalaması %13,00 olarak hesaplanmıştır. Türkiye ve Dünya ile ilgili Genel, Kültürel ve Güncel Sosyoekonomik Konular alt testi için doğru cevaplanma oranlarının ortalaması %25,33, yanlış cevaplanma oranlarının ortalaması %38,33 ve boş bırakılma oranlarının ortalaması %36,33 olarak hesaplanmıştır.

Bu değerlere göre Genel Kültür Testinde yer alan Tarih, Türkiye Coğrafyası ve Temel Yurttaşlık alt testi sorularının doğru cevaplanma oranlarının yanlış cevaplanma oranlarından daha yüksek olduğu, Türkiye ve Dünya ile ilgili Genel, Kültürel ve Güncel Sosyoekonomik Konular sorularının doğru cevaplanma oranlarının yanlış cevaplanma oranlarından daha düşük olduğu söylenebilir.

Tarih alt testinde en yüksek doğru cevaplanma oranının %78 (6 numaralı soru) ve en düşük doğru cevaplanma oranının %10 (11 numaralı soru), Türkiye Coğrafyası alt testinde en yüksek doğru cevaplanma oranının %80 (13 numaralı soru) ve en düşük doğru cevaplanma oranının %12 (6 numaralı soru), Temel Yurttaşlık Bilgisi alt testinde en yüksek doğru cevaplanma oranının %75 (9 numaralı soru) ve en düşük doğru cevaplanma oranının %44 (3 numaralı soru), Türkiye ve Dünya ile ilgili Genel, Kültürel ve Güncel Sosyoekonomik Konular alt testinde en yüksek doğru cevaplanma oranının %34 (1 ve 2 numaralı sorular) ve en düşük doğru cevaplanma oranının %18 (6 numaralı soru) olduğu belirlenmiştir.



## 2020 KPSS Alan Bilgisi Sınavlarının Doğru Cevap Sayılarının Yıllara Göre Dağılımı ve Doğru Cevaplama ve Boş Bırakılma Oranları

Çalışma Ekonomisi ve Endüstri İlişkileri, Hukuk, İktisat, İstatistik, İşletme, Kamu Yönetimi, Maliye, Muhasebe ve Uluslararası İlişkiler olmak üzere 9 farklı alanının her biri için; adayların doğru cevap

sayılarının yıllara göre dağılımları ve 2020 KPSS Alan Bilgisi sorularının doğru cevaplanma ve boş bırakılma oranları incelenmiş ve her bir alana ilişkin bulgular sırasıyla verilmiştir.

## Çalışma Ekonomisi ve Endüstri İlişkileri

2018, 2019 ve 2020 yıllarında uygulanan KPSS Alan Bilgisi Sınavları Çalışma Ekonomisi ve Endüstri İlişkileri Testine ait doğru cevap sayısı dağılımları Şekil 5'te verilmiştir. 2018, 2019 ve 2020 yıllarındaki doğru cevap sayılarının dağılımlarının benzer ve sağa çarpık olduğu görülmektedir. Her üç yılda da Çalışma Ekonomisi ve Endüstri

İlişkileri Testleri için adayların doğru cevap sayılarının, testlerde yer alan soru sayısının yarısının (20) altında yığıldığı görülmektedir. Adayların doğru cevap sayıları genel olarak 2018 yılında 9-20, 2019 yılında 10-21 ve 2020 yılında ise 9-21 aralıklarında yığılma göstermiştir.

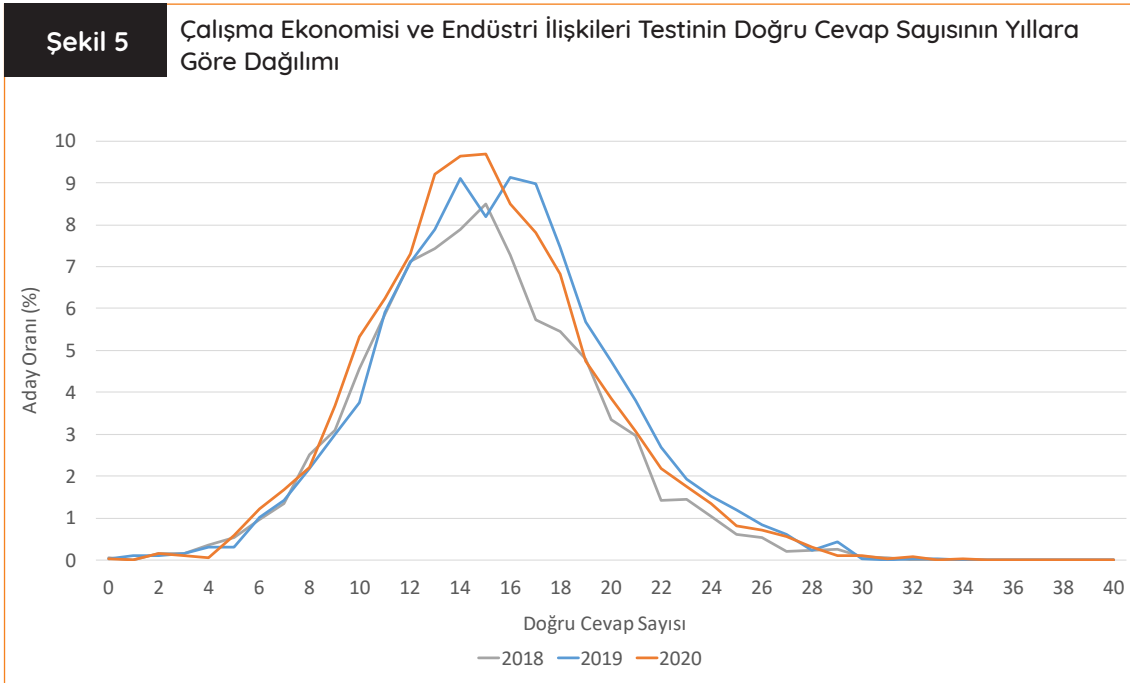

2020 KPSS Çalışma Ekonomisi ve Endüstri İlişkileri Testinde yer alan soruların doğru cevaplanma ve boş bırakılma oranları hesaplanmış ve bu oranlar Şekil 6'da verilmiştir. Çalışma Ekonomisi ve Endüstri İlişkileri Testinin doğru cevaplanma oranları ortalaması %37,47; yanlış cevaplanma oranları ortalaması %42,92 ve boş bırakılma oranları ortalaması %19,61 olarak hesaplanmıştır. Bu değerlere göre genel olarak testte yer alan soruların doğru cevaplanma oranlarının yanlış cevaplanma oranlarından daha düşük olduğu söylenebilir. Çalışma Ekonomisi ve Endüstri İlişkileri

Testinde en yüksek doğru cevaplanma oranının %87 (21 numaralı soru) ve en düşük doğru cevaplanma oranının %4 (29 numaralı soru) olduğu belirlenmiştir. Testin en yüksek yanlış cevaplanma oranının %87 (8 numaralı soru) ve en düşük yanlış cevaplanma oranının %10 (21 numaralı soru) olduğu belirlenmiştir. En yüksek boş bırakılma oranının %43 (37 numaralı soru), en düşük boş bırakılma oranının ise %3 (8, 21, 22, 24 ve 33 numaralı sorular) olduğu belirlenmiştir.

Şekil 6

2020 KPSS Çalışma Ekonomisi ve Endüstri İlişkileri Testinde Yer Alan Soruların Doğru Cevaplanma ve Boş Bırakılma Oranları

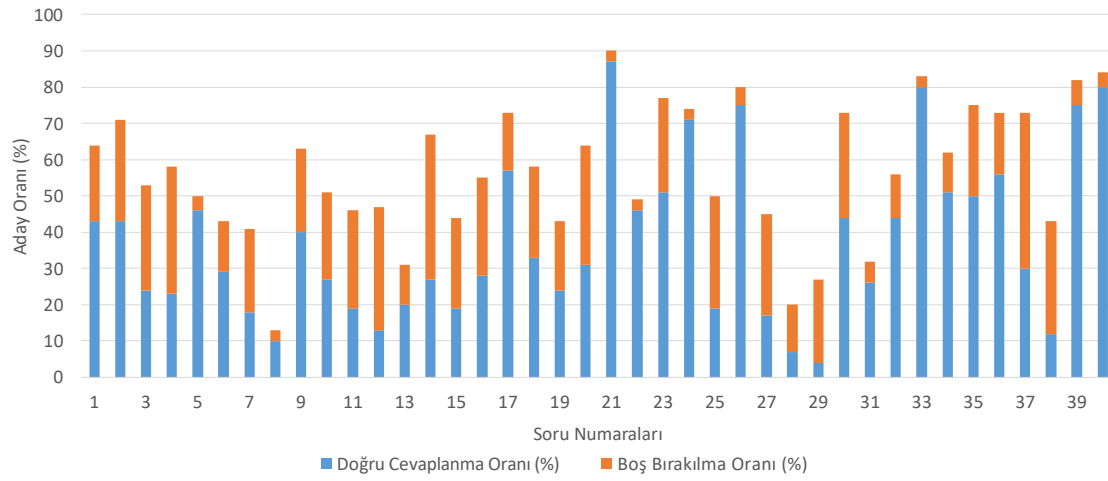

## Hukuk

2018, 2019 ve 2020 yıllarında uygulanan KPSS Alan Bilgisi Sınavları Hukuk Testine ait doğru cevap sayısı dağılımları Şekil 7'de gösterilmiştir. 2018 ve 2019 KPSS Alan Bilgisi Hukuk Testlerine ait doğru cevap sayısı dağılımlarının benzer ve sola çarpık olduğu görülmektedir. 2020 yılı için doğru cevap sayısı dağılımının, 2018 ve 2019 yıllarına göre daha sola çarpık olduğu görülmektedir. Başka bir ifade ile 2020 yılında sınava giren adaylar, 2018 ve 2019 yıllarına göre daha yüksek doğru cevap sayısına ulaşmışlardır. Her üç yılda da adayların doğru cevap sayılarının, testlerde

yer alan soru sayısının yarısının (20) üstünde yığıldığı görülmektedir. Adayların doğru cevap sayıları 2018 yılında 19-33 aralığında, 2019 yılında 18-34 aralığında ve 2020 yılında 20-36 aralığında yığılma göstermiştir. Bu bulgular, 2018 ve 2019 yıllarında uygulanan testlerin adaylara 2020 yılında uygulanan testten daha zor geldiğini göstermektedir. Hukuk Testlerinin doğru cevap sayısı ortalamaları yıllara göre en düşükten en yükseğe doğru; 2018 (26,18), 2019 (26,25) ve 2020 (27,78) olacak şekilde sıralanmaktadır.

Şekil 7

Hukuk Testinin Doğru Cevap Sayısının Yıllara Göre Dağılımı

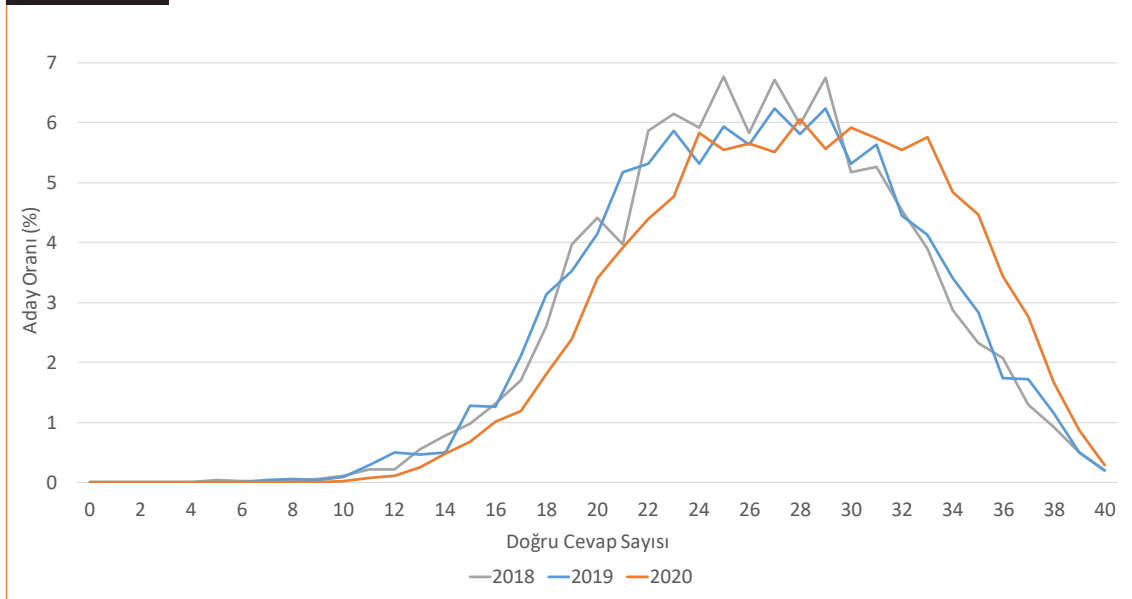

2020 KPSS Hukuk Testinde yer alan soruların doğru cevaplanma ve boş bırakılma oranları (%) hesaplanmış ve bu oranlar Şekil 8’de verilmiştir. Hukuk Testinin doğru cevaplanma oranlarının ortalaması %69,43, yanlış cevaplanma oranlarının ortalaması %28,1 ve boş bırakılma oranlarının ortalaması %2,48 olarak hesaplanmıştır. Bu değerlere göre testte yer alan soruların doğru cevaplanma oranlarının yanlış cevaplanma oranlarından daha yüksek olduğu söylenebilir. Hukuk Testinde en yüksek doğru cevaplanma oranının

%98 (18 ve 20 numaralı sorular) ve en düşük doğru cevaplanma oranının %31 (23 numaralı soru) olduğu belirlenmiştir. Testin en yüksek yanlış cevaplanma oranının %68 (23 ve 32 numaralı sorular) ve en düşük yanlış cevaplanma oranının %2 (18 ve 20 numaralı sorular) olduğu belirlenmiştir. En yüksek boş bırakılma oranının %19 (32 numaralı soru), en düşük boş bırakılma oranının ise %0 (4, 12, 14, 16, 18, 19, 20, 25, 26 ve 40 numaralı sorular) olduğu belirlenmiştir.

Şekil 8

2020 KPSS Hukuk Testinde Yer Alan Soruların Doğru Cevaplanma ve Boş Bırakılma Oranları

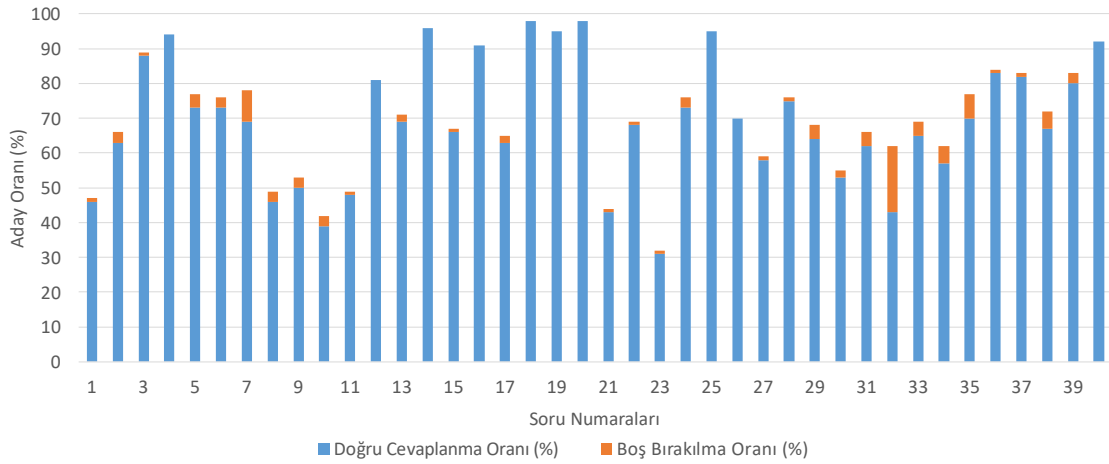

## İktisat

2018, 2019 ve 2020 yıllarında uygulanan KPSS Alan Bilgisi İktisat Testine ait doğru cevap sayısı dağılımları Şekil 9'da gösterilmiştir.

2018 ve 2020 yıllarına ait doğru cevap sayıları dağılımlarının benzer ve sağa çarpık olduğu görülmektedir. Bununla birlikte 2019 yılına ait doğru cevap sayısı dağılımının 2018 ve 2020 yıllarına göre daha az sağa çarpık olduğu gözlenmiştir. Her üç yılda da adayların İktisat Testi doğru cevap sayılarının, testlerde yer alan soru sayısının

yarısının (20) altında yığıldığı görülmektedir. Adayların doğru cevap sayılarının; 2018 yılında 6-21, 2019 yılında 5-24 ve 2020 yılında 9-22 aralıklarında yığıldığı gözlenmiştir. Bu bulgular, 2020 KPSS İktisat Testinin 2018 yılına benzer olduğunu ve 2019 yılına göre adaylara daha zor geldiğini göstermektedir. İktisat Testlerinin yıllara göre doğru cevap sayısı ortalamaları en düşükten en yükseğe doğru; 2020 (14,15), 2018 (14,44) ve 2019 (16,83) olacak şekilde sıralanmaktadır.

Şekil 9

İktisat Testinin Doğru Cevap Sayısının Yıllara Göre Dağılımı

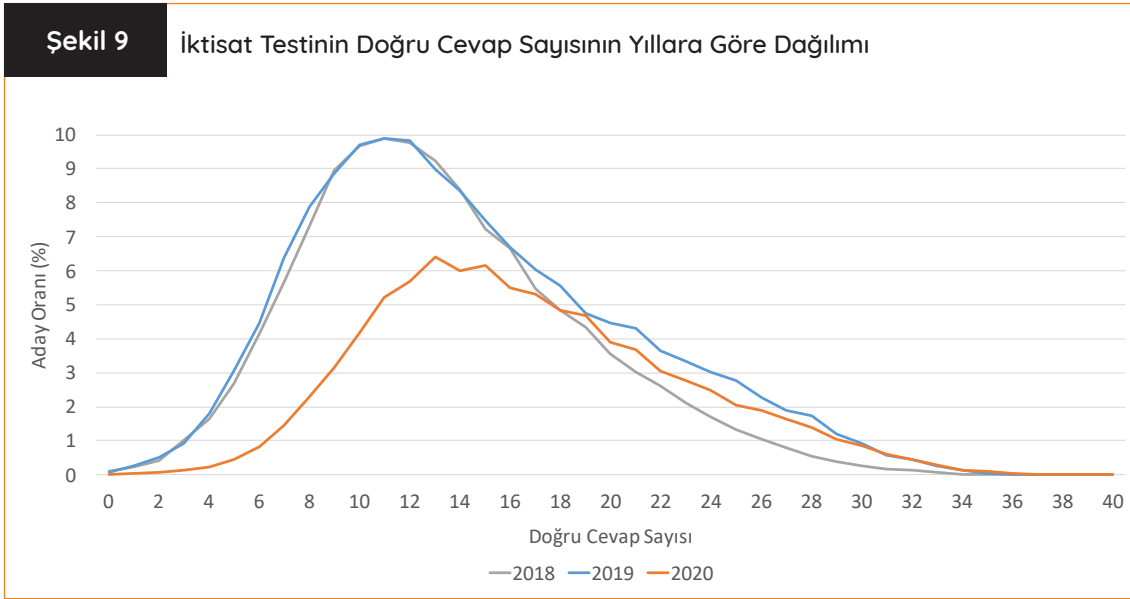

2020 KPSS İktisat Testinde yer alan soruların doğru cevaplanma ve boş bırakılma oranları (%) hesaplanmış ve bu oranlar Şekil 10'da verilmiştir. İktisat Testinin doğru cevaplanma oranlarının ortalaması %35,38, yanlış cevaplanma oranlarının ortalaması %45,98 ve boş bırakılma oranlarının ortalaması %18,65 olarak hesaplanmıştır. Bu değerlere göre testte yer alan soruların doğru cevaplanma oranlarının yanlış cevaplanma oranlarından daha düşük olduğu söylenebilir. İktisat Testinde en yüksek doğru cevaplanma oranının %72 (12 numaralı soru) ve en düşük doğru cevaplanma oranının %5 (32 numaralı soru) olduğu belirlenmiştir. Testin en yüksek yanlış cevaplanma oranının %81 (32 numaralı soru) ve en düşük yanlış cevaplanma oranının %25 (1 ve 12 numaralı sorular) olduğu belirlenmiştir. En yüksek boş bırakılma oranının %39 (8 numaralı soru), en düşük boş bırakılma oranlarının ise %3 (5 ve 12 numaralı sorular) olduğu belirlenmiştir.

İktisat Testinde en yüksek doğru cevaplanma oranının %72 (12 numaralı soru) ve en düşük doğru cevaplanma oranının %5 (32 numaralı soru) olduğu belirlenmiştir. Testin en yüksek yanlış cevaplanma oranının %81 (32 numaralı soru) ve en düşük yanlış cevaplanma oranının %25 (1 ve 12 numaralı sorular) olduğu belirlenmiştir. En yüksek boş bırakılma oranının %39 (8 numaralı soru), en düşük boş bırakılma oranlarının ise %3 (5 ve 12 numaralı sorular) olduğu belirlenmiştir.

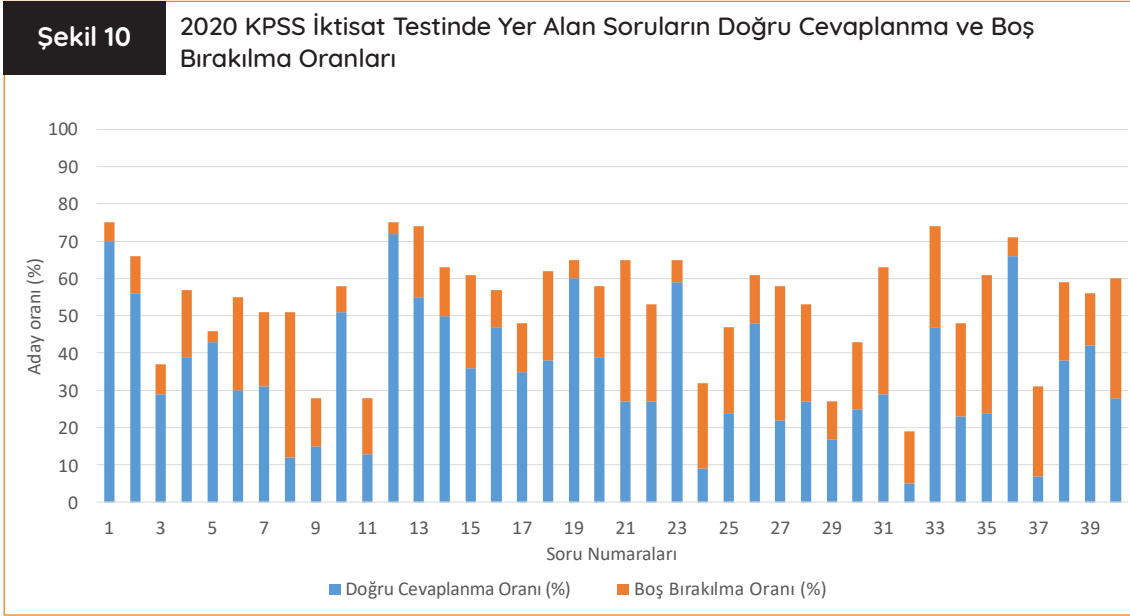

## İstatistik

2018, 2019 ve 2020 yıllarında uygulanan KPSS Alan Bilgisi İstatistik Testine ait doğru cevap sayısı dağılımları Şekil 11'de gösterilmiştir. 2018, 2019 ve 2020 İstatistik Testine verilen doğru cevap sayısı dağılımlarının sağa çarpık olduğu görülmektedir. Her üç yılda da İstatistik Testleri için adayların doğru cevap sayılarının, testlerde yer alan soru sayısının yarısının (20) altında yığıldığı

görülmektedir. Adayların doğru cevap sayılarının; 2018 yılında 4-17, 2019 yılında 2-14 ve 2020 yılında 4-14 aralıklarında yığıldığı gözlenmiştir. KPSS İstatistik Testlerinin doğru cevap sayısı ortalamaları yıllara göre en düşükten en yükseğe doğru; 2018 (8,92), 2020 (9,61) ve 2018 (11,43) olacak şekilde sıralanmaktadır.

Şekil 11

İstatistik Testinin Doğru Cevap Sayısının Yıllara Göre Dağılımı

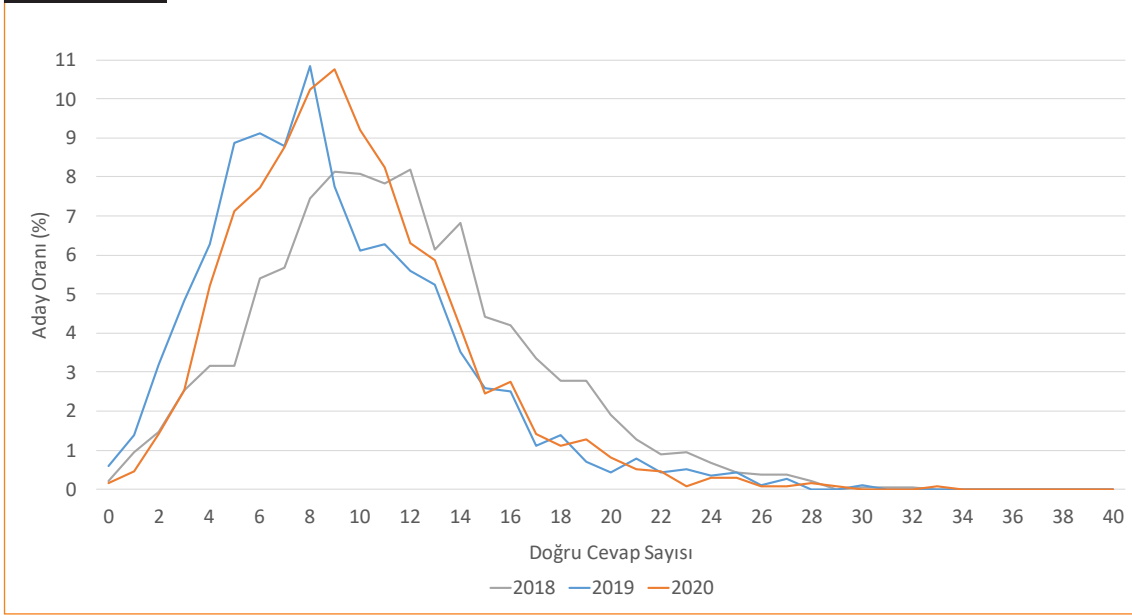



2020 KPSS İstatistik Testinde yer alan soruların doğru cevaplanma ve boş bırakılma oranları yüzde olarak hesaplanmış ve bu oranlar Şekil 12'de verilmiştir. İstatistik testinin doğru cevaplanma oranlarının ortalaması %23, yanlış cevaplanma oranlarının ortalaması %41,33 ve boş bırakılma oranlarının ortalaması %35,68 olarak hesaplanmıştır. Bu değerlere göre testte yer alan soruların doğru cevaplanma oranlarının yanlış cevaplanma oranlarından daha düşük olduğu

söylenbilir. İstatistik Testinde en yüksek doğru cevaplanma oranının %89 (26 numaralı soru) ve en düşük doğru cevaplanma oranının %2 (8 numaralı soru) olduğu belirlenmiştir. Testin en yüksek yanlış cevaplanma oranının %66 (19 numaralı soru) ve en düşük yanlış cevaplanma oranının %8 (26 numaralı soru) olduğu belirlenmiştir. En yüksek boş bırakılma oranının %81 (34 numaralı soru), en düşük boş bırakılma oranının ise %2 (25 numaralı soru) olduğu belirlenmiştir.

Şekil 12

2020 KPSS İstatistik Testinde Yer Alan Soruların Doğru Cevaplanma ve Boş Bırakılma Oranları

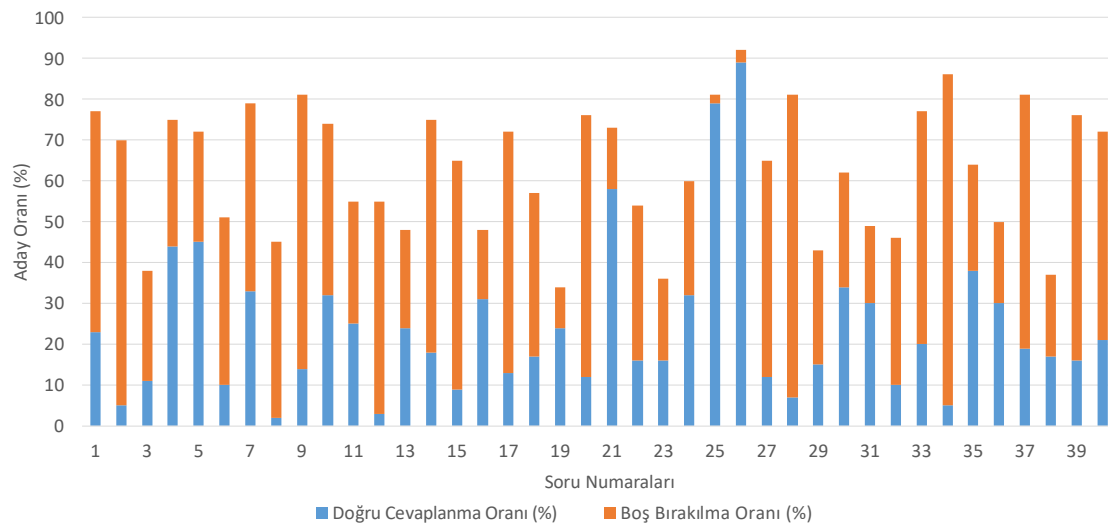

## İşletme

2018, 2019 ve 2020 yıllarında uygulanan KPSS Alan Bilgisi Sınavları İşletme Testine ait doğru cevap sayısı dağılımları Şekil 13'te gösterilmiştir. 2018 ve 2019 İşletme Testi doğru cevap sayısı dağılımlarının birbirinden çok farklılaşmadığı ve her iki dağılımın sağa çarpık olduğu söylenebilir. 2020 yılı İşletme Testi doğru cevap sayılarının dağılımı 2018 ve 2019 yıllarına göre daha benzer, sağa çarpık ve basık bir dağılım göstermektedir. Her üç yılda da İşletme Testleri için adayların doğru cevap sayılarının, testlerde yer alan soru

sayısının yarısının (20) altında yığıldığı görülmektedir. Adayların doğru cevap sayılarının; 2018 yılında 8-18, 2019 yılında 7-19 ve 2020 yılında 10-22 aralıklarında yığıldığı gözlenmektedir. Bu bulgular, 2020 yılı İşletme Testinin diğer yıllara göre adaylara daha kolay geldiğini göstermektedir. İşletme Testlerinin doğru cevap sayısı ortalamaları yıllara göre en düşükten en yükseğe doğru; 2018 (12,96), 2019 (13,04) ve 2020 (16,18) olacak şekilde sıralanmaktadır.

Şekil 13

İşletme Testinin Doğru Cevap Sayısının Yıllara Göre Dağılımı

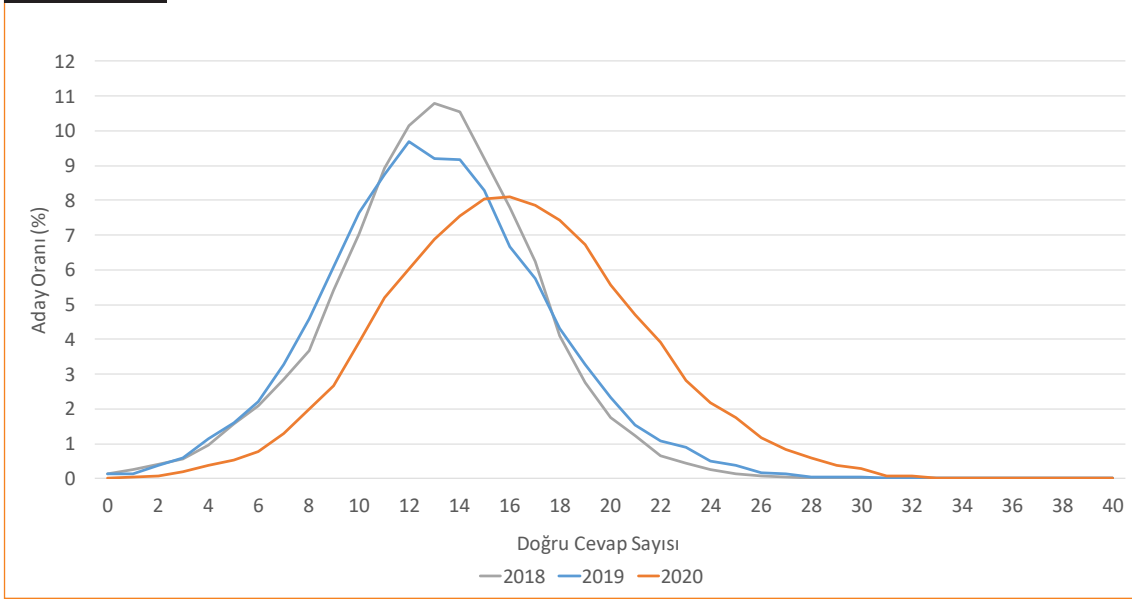

2020 KPSS İşletme Testinde yer alan soruların doğru cevaplanma ve boş bırakılma oranları (%) hesaplanmış ve bu oranlar Şekil 14'te verilmiştir. İşletme Testi doğru cevaplanma oranlarının ortalaması %38,5, yanlış cevaplanma oranlarının ortalaması %40,73, ve boş bırakılma oranlarının ortalaması %20,78 olarak hesaplanmıştır. Bu değerlere göre testte yer alan soruların doğru cevaplanma oranlarının yanlış cevaplanma oranlarından daha düşük olduğu söylenebilir. İşletme

Testinde en yüksek doğru cevaplanma oranının %86 (2 numaralı soru) ve en düşük doğru cevaplanma oranının %3 (22 numaralı soru) olduğu belirlenmiştir. Testin en yüksek yanlış cevaplanma oranının %78 (22 numaralı soru) ve en düşük yanlış cevaplanma oranının %13 (2 numaralı soru) olduğu belirlenmiştir. En yüksek boş bırakılma oranının %63 (39 numaralı soru), en düşük boş bırakılma oranının ise %1 (1 ve 2 numaralı sorular) olduğu belirlenmiştir.

Şekil 14

2020 KPSS İşletme Testinde Yer Alan Soruların Doğru Cevaplanma ve Boş Bırakılma Oranları

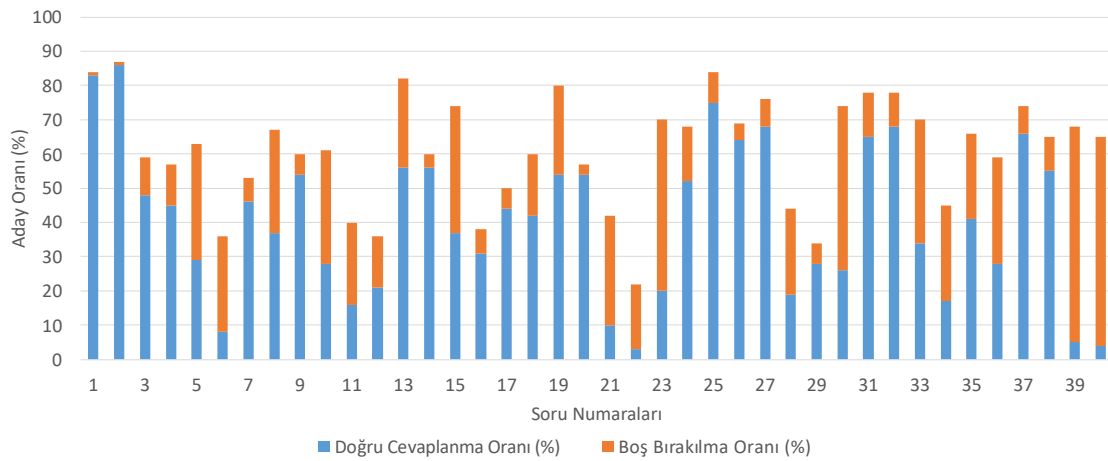

## Kamu Yönetimi

2018, 2019 ve 2020 KPSS Alan Bilgisi Sınavları Kamu Yönetimi Testine ait doğru cevap sayısı dağılımları Şekil 15'te gösterilmiştir. 2018, 2019 ve 2020 Kamu Yönetimi Testi doğru cevap sayısı dağılımlarının benzer ve sağa çarpık olduğu görülmektedir. 2020 yılı doğru cevap sayılarının dağılımının, 2018 ve 2019 yıllarına göre normal dağılıma kısmen daha yakın olduğu söylenebilir. Her üç yılda da adayların Kamu Yönetimi Testleri doğru cevap sayılarının, genel olarak testler-

de yer alan soru sayısının yarısının (20) altında yığıldığı görülmektedir. Adayların doğru cevap sayıları; 2018 yılında 7-20, 2019 yılında 7-19 ve 2020 yılında 8-21 aralıklarında yığılmıştır. Bu bulgular 2020 yılı Kamu Yönetimi Testinin 2018 ve 2019 yıllarına göre adaya daha kolay geldiğini göstermektedir. Kamu Yönetimi Testi doğru cevap sayısı ortalamaları yıllara göre en düşüğe 2019 (13,54), 2018 (13,60) ve 2020 (15,14) olacak şekilde sıralanmaktadır.

Şekil 15

Kamu Yönetimi Testinin Doğru Cevap Sayısının Yıllara Göre Dağılımı

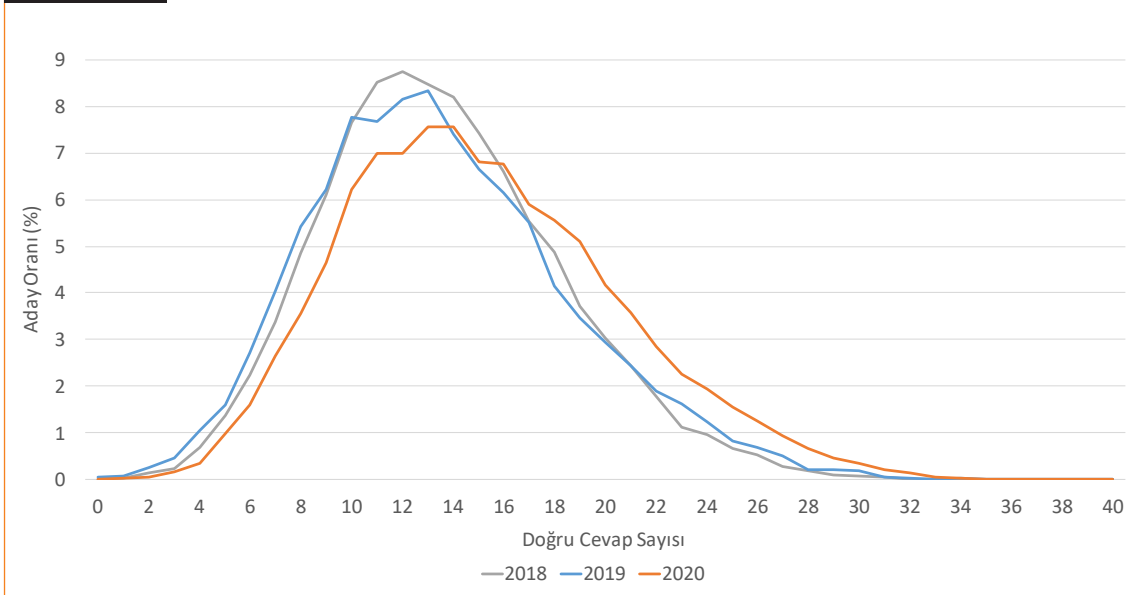

2020 KPSS Kamu Yönetimi Testinde yer alan soruların doğru cevaplanma ve boş bırakılma oranları yüzde olarak hesaplanmış ve bu oranlar Şekil 16'da verilmiştir. Kamu Yönetimi Testi doğru cevaplanma oranlarının ortalaması %36,20, yanlış cevaplanma oranlarının ortalaması %47,68 ve boş bırakılma oranlarının ortalaması %16,13 olarak hesaplanmıştır. Bu değerlere göre testte yer alan soruların doğru cevaplanma oranlarının yanlış cevaplanma oranlarından daha düşük olduğu söylenebilir. Kamu Yönetimi

Testinde en yüksek doğru cevaplanma oranının %81 (4 numaralı soru) ve en düşük doğru cevaplanma oranının %9 (1, 12 ve 17 numaralı sorular) olduğu belirlenmiştir. Testin en yüksek yanlış cevaplanma oranının %86 (12 numaralı soru) ve en düşük yanlış cevaplanma oranının %12 (34 numaralı sorular) olduğu belirlenmiştir. En yüksek boş bırakılma oranının %50 (17 numaralı soru), en düşük boş bırakılma oranının ise %3 (3, 4 ve 25 numaralı sorular) olduğu belirlenmiştir.

Şekil 16

2020 KPSS Kamu Yönetimi Testinde Yer Alan Soruların Doğru Cevaplanma ve Boş Bırakılma Oranları

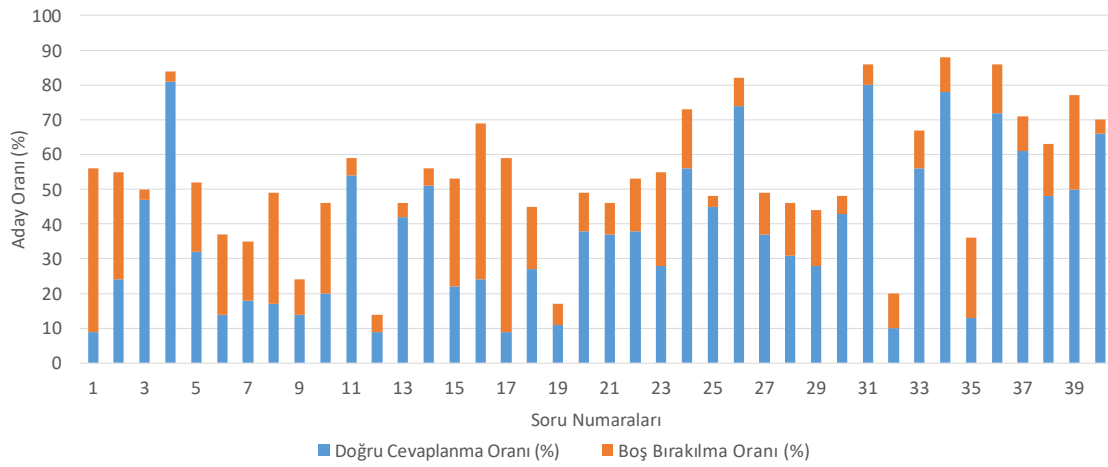

## Maliye

2018, 2019 ve 2020 KPSS Alan Bilgisi Maliye Testine ait doğru cevap sayısı dağılımları Şekil 17’de gösterilmiştir. 2018, 2019 ve 2020 Maliye Testine verilen doğru cevap sayısı dağılımlarının sağa çarpık olduğu ve birbirlerinden farklılaştığı görülmektedir. 2020 Maliye Testine verilen doğru cevap sayılarının dağılımının, 2018 ve 2019 yılına göre daha sağa çarpık olduğu söylenebilir. Her üç yılda da adayların Maliye Testleri doğru cevap

sayılarının, testlerde yer alan soru sayısının yarısının (20) altında yığıldığı görülmektedir. Adayların doğru cevap sayılarının; 2018 yılında 9-24, 2019 yılında 8-23 ve 2020 yılında 6-22 aralıklarında yığıldığı görülmektedir. Maliye Testi doğru cevap sayısı ortalamaları yıllara göre en düşükten en yükseğe doğru; 2019 (15,50), 2020 (15,56) ve 2020 (18,53) olacak şekilde sıralanmaktadır.

Şekil 17

Maliye Testinin Doğru Cevap Sayısının Yıllara Göre Dağılımı

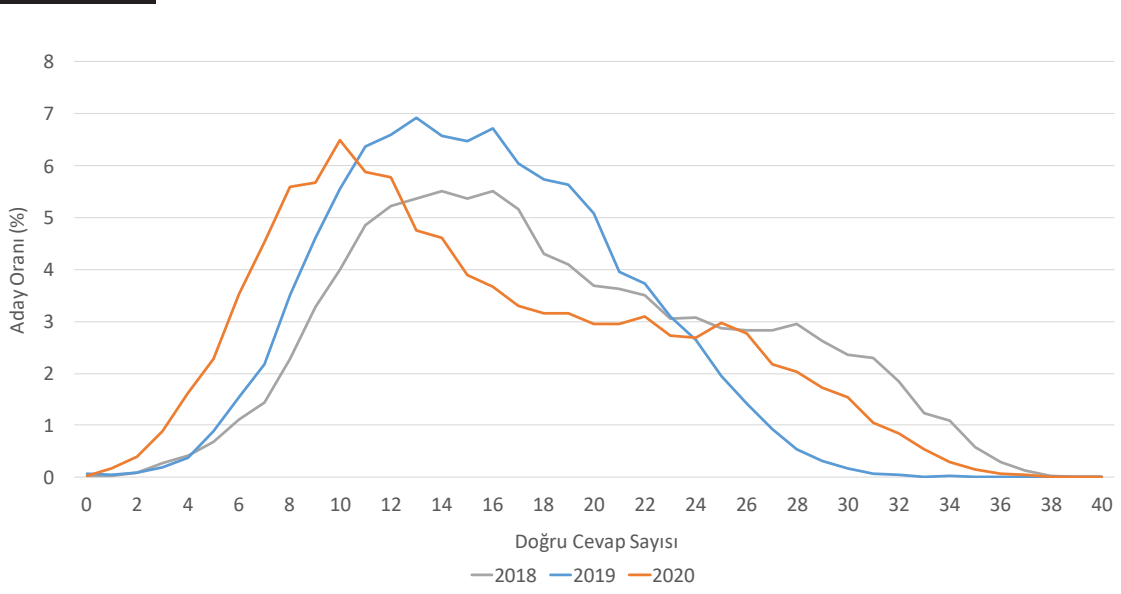

2020 KPSS Maliye Testinde yer alan soruların doğru cevaplanma ve boş bırakılma oranları (%) hesaplanmış ve bu oranlar Şekil 18'de verilmiştir. Maliye Testinin doğru cevaplanma oranlarının ortalaması %35,03, yanlış cevaplanma oranlarının ortalaması %49,3 ve boş bırakılma oranlarının ortalaması %15,68 olarak hesaplanmıştır. Bu değerlere göre testte yer alan soruların doğru cevaplanma oranlarının yanlış cevaplanma oranlarından daha düşük olduğu söylenebilir. Maliye

Testinde en yüksek doğru cevaplanma oranının %79 (17 numaralı soru) ve en düşük doğru cevaplanma oranının %6 (39 numaralı soru) olduğu belirlenmiştir. Testin en yüksek yanlış cevaplanma oranının %72 (26 ve 32 numaralı sorular) ve en düşük yanlış cevaplanma oranının %14 (17 numaralı soru) olduğu belirlenmiştir. En yüksek boş bırakılma oranının %50 (39 numaralı soru), en düşük boş bırakılma oranının ise %3 (8 ve 29 numaralı sorular) olduğu belirlenmiştir.

Şekil 18

2020 KPSS Maliye Testinde Yer Alan Soruların Doğru Cevaplanma ve Boş Bırakılma Oranları

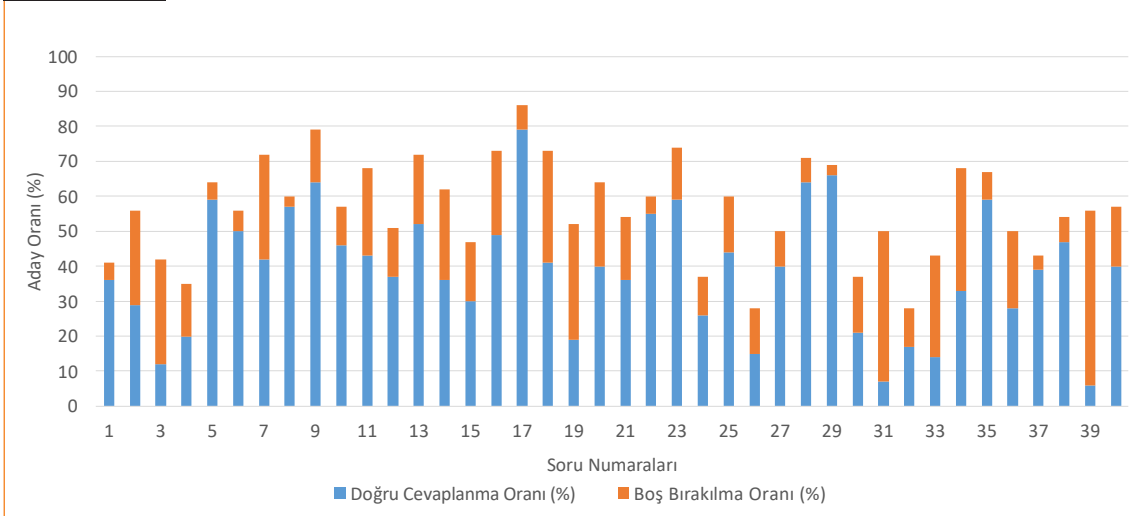

## Muhasebe

2018, 2019 ve 2020 KPSS Alan Bilgisi Muhasebe Testine ait doğru cevap sayısı dağılımları Şekil 19'da gösterilmiştir.

2020 Muhasebe Testi doğru cevap sayısı dağılımının 2018 yılı doğru cevap sayısı dağılımına daha benzer olduğu ancak her üç yılda da sağa çarpık bir dağılım oluştuğu görülmektedir. Her üç yılda da adayların Muhasebe Testleri doğru

cevap sayılarının, testlerde yer alan soru sayısının yarısının (20) altında yığıldığı görülmektedir. Adayların doğru cevap sayıları; 2018 yılında 5-17, 2019 yılında 3-15 ve 2020 yılında 4-14 aralıklarında yığılmaktadır. Muhasebe Testi doğru cevap sayısı ortalamaları yıllara göre en düşükten en yükseğe doğru; 2019 (10,14), 2020 (10,75) ve 2018 (12,59) olacak şekilde sıralanmaktadır.

Şekil 19

Muhasebe Testinin Doğru Cevap Sayısının Yıllara Göre Dağılımı

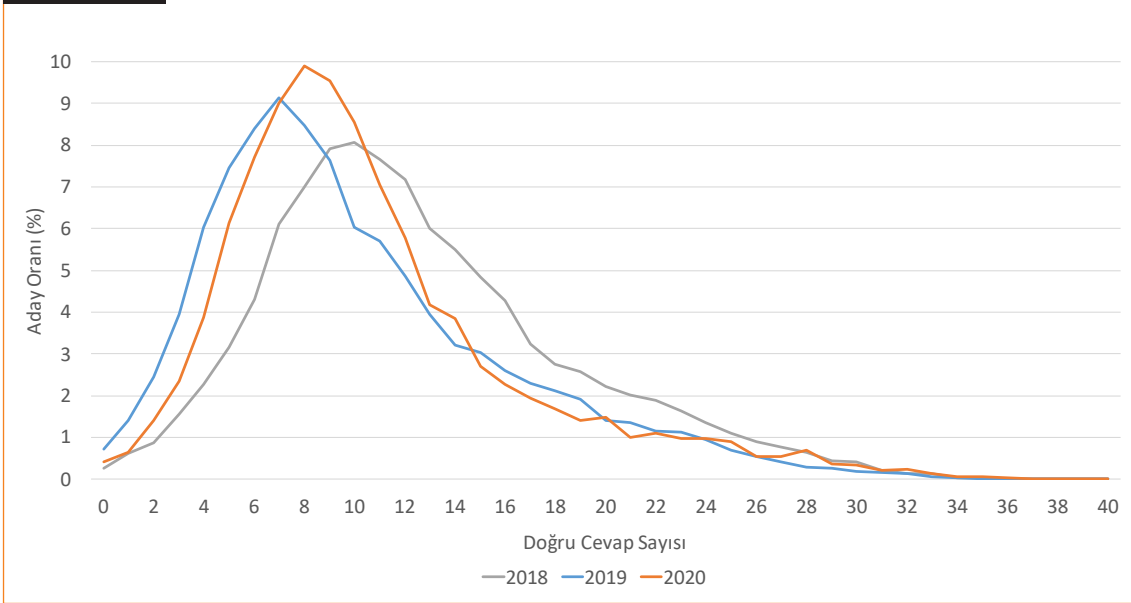



2020 KPSS Muhasebe Testinde yer alan soruların doğru cevaplanma ve boş bırakılma oranları (%) hesaplanmış ve bu oranlar Şekil 20’de verilmiştir. Muhasebe Testi doğru cevaplanma oranlarının ortalaması %25,1, yanlış cevaplanma oranlarının ortalaması %46 ve boş bırakılma oranlarının ortalaması %28,9 olarak hesaplanmıştır. Bu değerlere göre testte yer alan soruların doğru cevaplanma oranlarının yanlış cevaplanma oranlarından daha düşük olduğu söylenebilir.

Muhasebe Testinde en yüksek doğru cevaplanma oranının %72 (1 numaralı soru) ve en düşük doğru cevaplanma oranının %6 (33 numaralı soru) olduğu belirlenmiştir. Testin en yüksek yanlış cevaplanma oranının %63 (37 numaralı soru) ve en düşük yanlış cevaplanma oranının %11 (35 numaralı sorular) olduğu belirlenmiştir. En yüksek boş bırakılma oranının %70 (33 numaralı soru), en düşük boş bırakılma oranının ise %2 (4 numaralı soru) olduğu belirlenmiştir.

Şekil 20

2020 KPSS Muhasebe Testinde Yer Alan Soruların Doğru Cevaplanma ve Boş Bırakılma Oranları

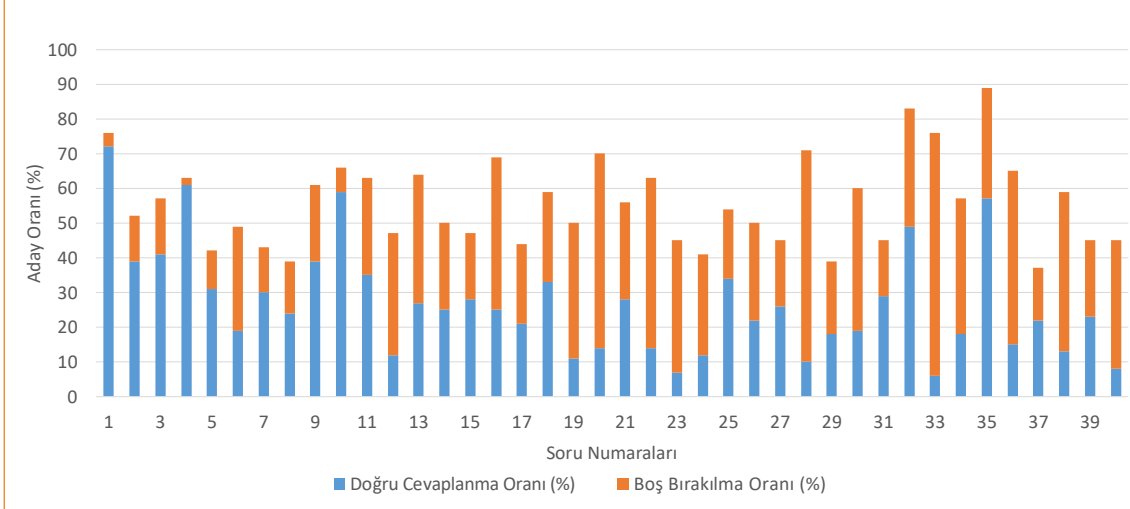

## Uluslararası İlişkiler

2018, 2019 ve 2020 KPSS Alan Bilgisi Sınavları Uluslararası İlişkiler Testine ait doğru cevap sayısı dağılımları Şekil 21'de gösterilmiştir. 2018 ve 2020 Uluslararası İlişkiler Testine verilen doğru cevap sayısı dağılımlarının birbirine benzer ve sağa çarpık olduğu söylenebilir. 2020 Uluslararası İlişkiler Testine verilen doğru cevap sayıları dağılımları, 2018 yılına benzer ancak daha basıktır. Her üç yılda da Uluslararası İlişkiler Testleri

için adayların doğru cevap sayılarının, testlerde yer alan soru sayısının yarısının altında yığıldığı görülmektedir. Adayların doğru cevap sayıları 2018 yılında 8-20, 2019 yılında 4-17 ve 2020 yılında 7-20 aralıklarında yığılmaktadır. Uluslararası İlişkiler Testleri doğru cevap sayısı ortalamaları yıllara göre en düşükten en yükseğe doğru; 2019 (11,04), 2018 (14,43) ve 2020 (14,61) olacak şekilde sıralanmaktadır.

Şekil 21

Uluslararası İlişkiler Testinin Doğru Cevap Sayısının Yıllara Göre Dağılımı

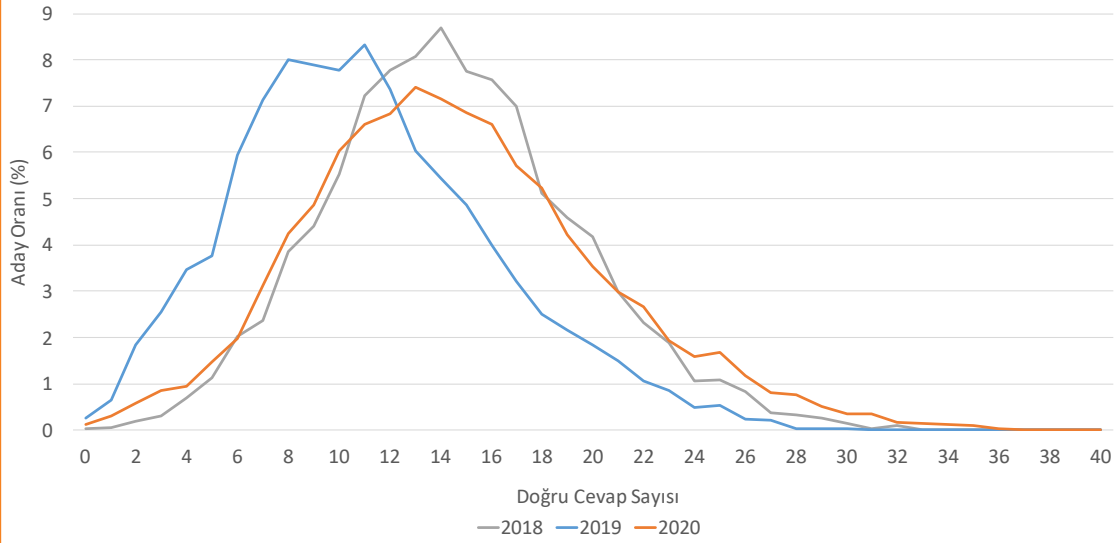

2020 KPSS Uluslararası İlişkiler Testinde yer alan soruların doğru cevaplanma ve boş bırakılma oranları yüzde olarak hesaplanmış ve bu oranlar Şekil 22’de verilmiştir. Uluslararası İlişkiler Testi doğru cevaplanma oranlarının ortalaması %29,35, yanlış cevaplanma oranlarının ortalaması %52,93 ve boş bırakılma oranlarının ortalaması %17,73 olarak hesaplanmıştır. Bu değerlere göre testte yer alan soruların doğru cevaplanma oranlarının yanlış cevaplanma oranlarından daha düşük olduğu söylenebilir.

Uluslararası İlişkiler Testinde en yüksek doğru cevaplanma oranının %80 (15 ve 38 numaralı soru) ve en düşük doğru cevaplanma oranının %6 (16 numaralı sorular) olduğu belirlenmiştir. Testin en yüksek yanlış cevaplanma oranının %80 (26 numaralı soru) ve en düşük yanlış cevaplanma oranının %7 (15 ve 38 numaralı sorular) olduğu belirlenmiştir. En yüksek boş bırakılma oranının %55 (8 numaralı soru), en düşük boş bırakılma oranının ise %4 (3 numaralı soru) olduğu belirlenmiştir.

Şekil 22

2020 KPSS Uluslararası İlişkiler Testinde Yer Alan Soruların Doğru Cevaplanma ve Boş Bırakılma Yüzdeleri

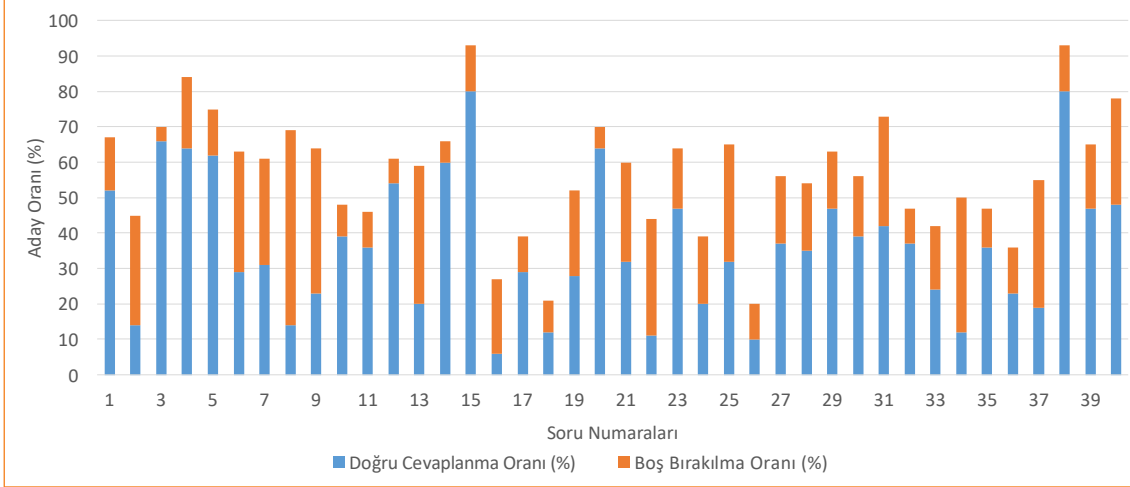

## 2020 KPSS Alan Puanlarının Cinsiyete Göre Dağılımları

2020 KPSS Genel Yetenek-Genel Kültür Testlerine ve Alan bilgisi testlerine katılan adayların; Genel Yetenek-Genel Kültür Testlerinin %40 ve Alan Bilgisi Testlerinin %60 oranında ağırlıkta olduğu KPSS puanları ve bu puanların cinsiyete göre dağılımlarına ilişkin sayısal değerler Tablo 6'da sunulmuştur.

Puanların KPSS-P12 için 65-74 aralığında, KPSS-P14 ve KPSS-P39 için 55-74 aralığında, KPSS-P19 ve KPSS-P4 için 50-79 aralığında, KPSS-P24 ve KPSS-P44 için 55-79 aralığında, KPSS-P29 için 55-79 aralığında ve KPSS-P34 için 60-74 aralığında yoğunlaştığı gözlemlenmiştir

**Tablo 6** 2020 KPSS Alan Puanlarının Cinsiyete Göre Dağılımları

		45-49	50-54	55-59	60-64	65-69	70-74	75-79	80-84	85-89	90-94	95-100		
KPSS-P39	Erkek	Aday Sayısı	-	99	2.251	5.602	6.289	4.296	2.048	668	212	54	14	21.533
		%	-	0,21	4,85	12,08	13,56	9,26	4,41	1,44	0,46	0,12	0,03	46,42
	Kadın	Aday Sayısı	-	188	3.684	7.775	7.306	4.047	1.339	397	98	15	10	24.859
		%	-	0,41	7,94	16,76	15,75	8,72	2,89	0,86	0,21	0,03	0,02	53,58
KPSS-P4	Erkek	Aday Sayısı	427	4.148	6.266	5.210	3.970	3.236	2.822	1.937	839	259	29	29.143
		%	0,66	6,37	9,62	8,00	6,10	4,97	4,33	2,97	1,29	0,40	0,04	44,74
	Kadın	Aday Sayısı	883	6.147	7.601	5.918	4.820	4.055	3.243	2.171	874	253	24	35.989
		%	1,36	9,44	11,67	9,09	7,40	6,23	4,98	3,33	1,34	0,39	0,04	55,26
KPSS-P14	Erkek	Aday Sayısı	-	222	4.461	8.444	6.698	4.174	2.641	1.531	565	79	9	28.824
		%	-	0,35	7,06	13,36	10,60	6,60	4,18	2,42	0,89	0,13	0,01	45,61
	Kadın	Aday Sayısı	-	459	7.663	10.834	7.298	4.119	2.411	1.221	319	44	3	34.371
		%	-	0,73	12,13	17,14	11,55	6,52	3,82	1,93	0,50	0,07	0,00	54,39
KPSS-P12	Erkek	Aday Sayısı	-	-	-	-	13.582	4.128	262	38	9	3	2	18.024
		%	-	-	-	-	35,18	10,69	0,68	0,10	0,02	0,01	0,01	46,69
	Kadın	Aday Sayısı	-	-	-	-	16.506	3.785	213	55	20	3	-	20.582
		%	-	-	-	-	42,76	9,80	0,55	0,14	0,05	0,01	0,00	53,31
KPSS-P24	Erkek	Aday Sayısı	18	797	3.104	5.484	6.340	4.915	2.863	1.155	355	74	11	25.116
		%	0,03	1,46	5,68	10,03	11,59	8,99	5,23	2,11	0,65	0,14	0,02	45,92
	Kadın	Aday Sayısı	49	1.821	5.634	8.083	7.180	4.276	1.862	529	122	21	2	29.579
		%	0,09	3,33	10,30	14,78	13,13	7,82	3,40	0,97	0,22	0,04	0,00	54,08

KPSS-P39: Çalışma Ekonomisi ve Endüstri İlişkileri, KPSS-P4: Hukuk, KPSS-P14: İktisat, KPSS-P12: İstatistik, KPSS-P24: İşletme

Devam ediyor

**Tablo 6** 2020 KPSS Alan Puanlarının Cinsiyete Göre Dağılımları (Devamı)

			45-49	50-54	55-59	60-64	65-69	70-74	75-79	80-84	85-89	90-94	95-100	
KPSS-P29	Erkek	Aday Sayısı	-	628	3.796	4.780	4.126	3.562	2.439	1.197	390	89	8	21.015
		%	-	1,41	8,54	10,75	9,28	8,01	5,48	2,69	0,88	0,20	0,02	47,26
	Kadın	Aday Sayısı	-	1.153	5.681	5.992	4.998	3.344	1.613	542	120	12	-	23.455
		%	-	2,59	12,77	13,47	11,24	7,52	3,63	1,22	0,27	0,03	0,00	52,74
KPSS-P19	Erkek	Aday Sayısı	70	2.625	5.613	5.020	3.872	2.982	2.302	1.741	824	243	31	25.323
		%	0,13	4,78	10,21	9,13	7,04	5,43	4,19	3,17	1,50	0,44	0,06	46,07
	Kadın	Aday Sayısı	141	4.156	7.115	5.924	4.541	3.186	2.335	1.515	602	118	10	29.643
		%	0,26	7,56	12,94	10,78	8,26	5,80	4,25	2,76	1,10	0,21	0,02	53,93
KPSS-P44	Erkek	Aday Sayısı	-	195	4.505	6.489	3.991	2.472	1.733	1.185	606	168	22	21.366
		%	-	0,42	9,73	14,02	8,62	5,34	3,74	2,56	1,31	0,36	0,05	46,16
	Kadın	Aday Sayısı	-	321	6.438	7.786	4.513	2.575	1.787	1.064	358	76	7	24.925
		%	-	0,69	13,91	16,82	9,75	5,56	3,86	2,30	0,77	0,16	0,02	53,84
KPSS-P34	Erkek	Aday Sayısı	-	-	787	5.838	6.410	3.960	1.793	724	279	82	34	19.907
		%	-	-	1,99	14,76	16,21	10,01	4,53	1,83	0,71	0,21	0,09	50,33
	Kadın	Aday Sayısı	-	-	1.549	8.724	6.152	2.260	698	183	62	16	3	19.647
		%	-	-	3,92	22,06	15,55	5,71	1,76	0,46	0,16	0,04	0,01	49,67
<b>Genel Toplam</b>			<b>1.588</b>	<b>22.959</b>	<b>76.148</b>	<b>107.903</b>	<b>118.592</b>	<b>65.372</b>	<b>34.404</b>	<b>17.853</b>	<b>6.654</b>	<b>1.609</b>	<b>219</b>	<b>453.301</b>

KPSS-P29: Kamu Yönetimi, KPSS-P19: Maliye, KPSS-P44: Muhasebe, KPSS-P34: Uluslararası İlişkiler

## Kaynakça

- Baykul, Y. (2010). *Eğitimde ve psikolojide ölçme: Klasik Test Teorisi ve Uygulaması*. Ankara: Pegem Akademi.
- Cohen, R. J., & Swerdlik, M.E. (2010). *Psychological Testing and Assessment*. New York, NY: McGraw Hill.
- Crocker, L. M., & Algina, J. (2008). *Introduction to Classical and Modern Test Theory*. Mason, OH: Cengage Learning.
- Cronbach, L. J. (1951). Coefficient alpha and the internal structure of tests. *Psychometrika*, 16, 297-334.
- Ebel, R. L., & Fresbie, D. A. (1991). *Essentials of Educational Measurement* (5th Edition). New Jersey: Prentice-Hall.
- Kuder, G. F., & Richardson, M. W. (1937). The theory of estimation of test reliability. *Psychometrika*, 2, 151-160.
- Linn, R. L., & Gronlund, N.E. (1995). *Measurement and Assessment in Teaching* (7th Edition). New Jersey: Prentice-Hall.
- Lord, F. M. (1955). Estimating test reliability. *Educational and Psychological Measurement*, 15, 325-336.
- Özçelik, D. A. (1992). *Ölçme ve Değerlendirme* (Genişletilmiş üçüncü baskı). Ankara: ÖSYM.
- Urbina, S. (2014). *Essentials of Psychological Testing* (2nd Edition). Hoboken, NJ: John Wiley & Sons.
- Turgut, M. F., & Baykul, Y. (2015). *Eğitimde ve Psikolojide Ölçme: Klasik test teorisi ve uygulaması*. Ankara: Pegem Akademi.

## EK 1. 2020 KPSS Lisans Alan Bilgisi Puanlarına Göre Üniversite Sıralamaları

Üniversite Adı	KPSS-P39	KPSS-P4	KPSS-P14	KPSS-P12	KPSS-P24	KPSS-P29	KPSS-P19	KPSS-P44	KPSS-P34
Abdullah Gül Üniversitesi	-	74,33(4)	68,48(23)	-	-	-	68,32(12)	-	-
Adıyaman Üniversitesi	63,90(130)	59,45(129)	62,11(142)	68,30(127)	62,73(134)	62,88(117)	60,64(113)	62,32(110)	64,69(132)
Afyon Kocatepe Üniversitesi	64,71(99)	61,72(102)	64,57(79)	68,44(110)	63,93(107)	64,35(83)	64,29(53)	64,54(60)	65,07(126)
Ağrı İbrahim Çeçen Üniversitesi	64,01(124)	58,29(143)	62,2(139)	68,12(144)	62,35(138)	63,44(106)	59,30(138)	62,30(111)	65,81(101)
Akdeniz Üniversitesi	68,03(36)	66,43(57)	67,89(27)	68,95(54)	67,82(42)	67,89(34)	66,68(26)	67,84(23)	67,62(57)
Aksaray Üniversitesi	63,96(127)	60,03(118)	63,22(111)	68,45(107)	63,21(122)	63,19(110)	61,60(86)	63,61(72)	64,44(137)
Alanya Alaaddin Keykubat Üniversitesi	63,01(147)	56,75(158)	60,44(166)	68,38(118)	65,00(84)	60,56(153)	57,76(156)	60,57(145)	63,21(153)
Altınbaş Üniversitesi	66,15(65)	67,52(44)	63,49(104)	69,40(32)	68,13(38)	64,09(91)	60,12(123)	63,16(85)	67,37(61)
Amasya Üniversitesi	65,57(79)	-	-	-	-	-	-	-	67,01(68)
Anadolu Üniversitesi	66,39(60)	62,92(91)	64,82(74)	68,94(56)	65,61(76)	64,15(88)	63,01(70)	63,94(68)	66,58(74)
Ankara Hacı Bayram Veli Üniversitesi	68,94(24)	68,18(36)	69,51(14)	69,63(22)	70,47(25)	69,80(20)	68,29(14)	68,77(14)	68,83(37)
Ankara Sosyal Bilimler Üniversitesi	73,05(5)	76,03(1)	72,39(4)	69,21(40)	74,2(11)	70,95(16)	71,35(2)	72,07(1)	70,30(21)
Ankara Üniversitesi	73,02(6)	74,81(2)	71,78(6)	70,76(9)	73,52(13)	75,25(3)	70,83(5)	71,26(6)	73,72(10)
Ankara Yıldırım Beyazıt Üniversitesi	69,45(22)	71,65(11)	69,68(12)	69,56(24)	69,87(29)	70,85(18)	68,6(9)	69,47(10)	70,12(23)
Antalya Bilim Üniversitesi	63,94(129)	70,27(17)	63,72(98)	69,30(36)	67,82(41)	65,58(58)	61,40(91)	62,15(114)	66,49(81)
Ardahan Üniversitesi	61,04(160)	55,56(165)	59,83(167)	67,73(156)	59,21(160)	59,06(159)	56,37(162)	59,13(154)	62,86(156)
Artvin Çoruh Üniversitesi	64,16(119)	56,99(156)	61,73(149)	67,94(151)	61,38(152)	62,00(136)	58,01(154)	60,02(149)	65,3(118)
Atatürk Üniversitesi	66,39(61)	65,59(66)	65,69(57)	68,84(67)	65,42(79)	65,17(64)	64,20(55)	65,35(46)	66,49(82)
Atılım Üniversitesi	64,77(93)	66,98(50)	63,78(96)	68,89(60)	65,06(83)	64,08(92)	61,26(94)	63,57(73)	66,23(91)
Avrasya Üniversitesi	63,96(126)	58,15(145)	61,69(150)	67,60(157)	62,16(144)	61,06(150)	59,59(133)	62,94(96)	64,15(144)
Aydın Adnan Menderes Üniversitesi	65,38(83)	61,75(101)	64,89(71)	68,47(104)	64,04(103)	64,61(80)	63,69(64)	64,91(52)	66,40(85)
Bahçeşehir Üniversitesi	68,59(30)	65,00(70)	65,57(60)	69,88(19)	70,78(23)	67,13(38)	64,04(57)	67,78(25)	70,31(20)
Balıkesir Üniversitesi	66,08(67)	62,29(95)	65,86(54)	68,50(102)	65,60(77)	64,89(73)	64,88(45)	65,94(41)	66,49(79)
Bandırma Onyeddi Eylül Üniversitesi	63,18(145)	58,15(144)	62,04(144)	68,24(136)	62,40(137)	61,77(139)	59,69(131)	61,50(130)	65,08(125)
Bartın Üniversitesi	64,91(90)	59,86(122)	63,25(109)	68,56(95)	64,31(100)	65,05(68)	60,86(104)	62,68(105)	65,63(111)

KPSS-P39: Çalışma Ekonomisi ve Endüstri İlişkileri, KPSS-P4: Hukuk, KPSS-P14: İktisat, KPSS-P12: İstatistik, KPSS-P24: İşletme, KPSS-P29: Kamu Yönetimi, KPSS-P19: Maliye, KPSS-P44: Muhasebe, KPSS-P34: Uluslararası İlişkiler

Devam ediyor

## EK 1. 2020 KPSS Lisans Alan Bilgisi Puanlarına Göre Üniversite Sıralamaları (Devamı)

Üniversite Adı	KPSS-P39	KPSS-P4	KPSS-P14	KPSS-P12	KPSS-P24	KPSS-P29	KPSS-P19	KPSS-P44	KPSS-P34
Başkent Üniversitesi	65,59(78)	66,44(56)	64,58(78)	68,72(79)	66,73(57)	65,24(63)	62,64(75)	63,04(89)	67,92(52)
Batman Üniversitesi	66,72(56)	58,5(141)	61,47(153)	68,74(77)	64,71(92)	66,75(42)	58,87(144)	61,57(128)	68,42(41)
Bayburt Üniversitesi	62,30(156)	56,49(160)	60,75(163)	67,92(152)	60,93(156)	61,46(145)	58,78(147)	60,92(140)	62,79(157)
Beykent Üniversitesi	64,30(111)	63,8(81)	63,16(113)	68,33(126)	63,53(114)	63,61(101)	60,69(111)	61,49(131)	65,70(106)
Bilecik Şeyh Edebali Üniversitesi	64,50(105)	59,78(123)	63,50(103)	68,34(125)	63,11(125)	64,68(78)	61,69(84)	63,00(91)	66,42(84)
Bingöl Üniversitesi	64,29(112)	57,74(150)	62,12(141)	68,16(141)	61,53(151)	61,76(140)	58,78(146)	61,72(127)	63,88(150)
Bitlis Eren Üniversitesi	62,95(148)	56,39(163)	60,61(164)	68,44(108)	61,59(150)	61,46(146)	57,16(159)	59,69(151)	61,84(160)
Boğaziçi Üniversitesi	75,96(2)	71,42(12)	74,05(1)	72,93(1)	82,55(1)	76,67(2)	70,93(3)	71,33(4)	79,68(2)
Bolu Abant İzzet Baysal Üniversitesi	67,14(50)	63,94(80)	66,65(42)	68,63(88)	66,93(53)	67,10(39)	66,48(29)	66,51(35)	67,21(65)
Burdur Mehmet Akif Ersoy Üniversitesi	63,32(143)	58,10(146)	61,58(151)	68,13(143)	62,74(133)	61,69(143)	58,76(148)	61,77(124)	63,09(155)
Bursa Uludağ Üniversitesi	68,64(28)	66,69(52)	68,50(22)	68,97(51)	67,81(43)	67,34(36)	68,29(13)	68,63(17)	67,64(55)
Çağ Üniversitesi	64,77(94)	68,81(29)	64,63(77)	68,61(91)	65,76(71)	63,84(97)	61,90(83)	63,12(86)	68,92(36)
Çanakkale Onsekiz Mart Üniversitesi	65,97(70)	62,15(97)	65,14(68)	68,57(94)	65,13(81)	65,40(61)	64,42(52)	65,07(48)	66,12(96)
Çankaya Üniversitesi	65,40(82)	68,25(35)	64,45(82)	68,76(72)	65,99(69)	65,59(57)	62,31(79)	63,49(78)	68,25(43)
Çankırı Karatekin Üniversitesi	64,23(117)	59,42(132)	63,42(107)	68,20(139)	63,35(118)	62,49(127)	61,18(97)	63,53(76)	65,60(112)
Çukurova Üniversitesi	66,96(53)	66,18(60)	67,70(31)	69,50(26)	67,48(46)	66,39(49)	66,60(28)	67,42(29)	67,54(58)
Dicle Üniversitesi	66,75(55)	67,48(46)	66,02(51)	68,96(52)	64,71(93)	66,50(46)	63,81(62)	64,86(53)	67,48(59)
Doğu Akdeniz Üniversitesi	65,18(86)	69,67(19)	62,85(124)	68,27(130)	64,98(85)	64,32(84)	59,95(127)	60,03(148)	68,26(42)
Doğuş Üniversitesi	64,31(109)	67,45(47)	63,68(100)	68,82(69)	67,11(50)	64,14(89)	60,90(102)	62,94(95)	66,84(71)
Dokuz Eylül Üniversitesi	69,90(19)	69,37(23)	69,64(13)	69,29(37)	70,15(27)	69,12(26)	69,61(7)	69,93(9)	68,08(46)
Düzce Üniversitesi	65,61(77)	59,48(128)	62,55(132)	68,44(109)	65,63(75)	62,53(126)	60,86(105)	62,10(118)	66,56(75)
Ege Üniversitesi	68,85(27)	66,47(55)	69,47(15)	70,08(16)	70,04(28)	68,77(29)	67,57(18)	67,84(24)	71,75(17)
Erciyes Üniversitesi	68,22(33)	68,36(32)	68,06(26)	68,98(50)	67,37(47)	68,21(30)	67,41(21)	67,94(21)	67,98(49)
Erzincan Binali Yıldırım Üniversitesi	65,99(69)	69,05(25)	64,94(70)	68,67(85)	64,79(88)	66,08(53)	62,85(74)	63,82(70)	67,13(66)
Erzurum Teknik Üniversitesi	62,73(152)	57,04(154)	61,85(148)	68,22(138)	64,00(105)	60,18(157)	58,47(152)	60,91(141)	62,58(158)

KPSS-P39: Çalışma Ekonomisi ve Endüstri İlişkileri, KPSS-P4: Hukuk, KPSS-P14: İktisat, KPSS-P12: İstatistik, KPSS-P24: İşletme, KPSS-P29: Kamu Yönetimi, KPSS-P19: Maliye, KPSS-P44: Muhasebe, KPSS-P34: Uluslararası İlişkiler

Devam ediyor



## EK 1. 2020 KPSS Lisans Alan Bilgisi Puanlarına Göre Üniversite Sıralamaları (Devamı)

Üniversite Adı	KPSS-P39	KPSS-P4	KPSS-P14	KPSS-P12	KPSS-P24	KPSS-P29	KPSS-P19	KPSS-P44	KPSS-P34
Eskişehir Osmangazi Üniversitesi	67,81(39)	65,05(68)	68,11(25)	69,23(39)	67,27(49)	67,93(33)	67,70(17)	67,19(30)	67,99(47)
Eskişehir Teknik Üniversitesi	64,43(107)	61,60(106)	66,22(46)	70,56(12)	66,74(56)	63,12(111)	63,28(68)	62,55(106)	64,72(131)
Fatih Sultan Mehmet Vakıf Üniversitesi	72,42(8)	73,79(7)	65,55(61)	71,46(6)	74,81(8)	73,88(5)	63,77(63)	71,26(5)	75,45(6)
Fırat Üniversitesi	64,69(102)	61,25(110)	64,00(91)	68,62(90)	62,67(135)	63,21(109)	61,61(85)	63,16(83)	65,19(122)
Galatasaray Üniversitesi	75,20(3)	70,69(13)	72,43(3)	71,86(4)	81,44(2)	78,16(1)	70,57(6)	71,37(3)	81,59(1)
Gazi Üniversitesi	70,96(13)	71,68(10)	71,86(5)	70,23(14)	71,29(18)	71,11(14)	71,60(1)	71,47(2)	69,51(29)
Gaziantep Üniversitesi	66,23(64)	64,49(74)	65,15(67)	68,70(83)	65,75(73)	64,27(85)	63,29(67)	64,98(50)	66,47(83)
Gebze Teknik Üniversitesi	68,10(35)	63,18(89)	68,73(20)	69,53(25)	70,98(19)	65,95(55)	65,25(42)	64,62(57)	65,92(99)
Giresun Üniversitesi	63,77(133)	59,00(136)	62,34(135)	68,24(135)	62,26(141)	62,19(134)	60,21(121)	62,13(116)	64,47(136)
Girne Amerikan Üniversitesi	61,08(159)	61,60(105)	62,04(145)	67,87(153)	60,15(158)	62,77(118)	57,87(155)	59,52(152)	65,66(110)
Gümüşhane Üniversitesi	62,80(150)	57,68(151)	61,48(152)	68,30(128)	62,11(145)	62,58(124)	60,16(122)	61,54(129)	63,90(149)
Hacettepe Üniversitesi	71,28(11)	70,46(16)	71,57(8)	70,91(7)	71,45(16)	70,99(15)	70,92(4)	70,99(7)	70,53(19)
Hakkari Üniversitesi	68,27(32)	62,64(93)	65,87(53)	67,86(154)	62,78(132)	62,62(122)	63,15(69)	64,03(66)	64,33(138)
Haliç Üniversitesi	64,51(104)	60,69(113)	64,85(73)	68,81(70)	67,54(45)	62,60(123)	61,40(92)	63,09(87)	67,30(63)
Harran Üniversitesi	64,80(92)	60,87(111)	63,70(99)	68,72(80)	63,56(113)	63,98(94)	62,99(72)	63,93(69)	65,16(123)
Hasan Kalyoncu Üniversitesi	65,40(81)	69,52(21)	63,80(95)	69,36(33)	64,42(98)	65,60(56)	61,20(96)	62,74(100)	67,69(54)
Hatay Mustafa Kemal Üniversitesi	65,54(80)	61,61(104)	64,26(88)	68,87(63)	65,73(74)	66,34(51)	62,38(76)	64,48(61)	66,16(95)
Hitit Üniversitesi	64,25(115)	60,12(117)	63,38(108)	68,46(105)	63,40(117)	64,10(90)	62,26(81)	63,55(74)	65,22(120)
Hoca Ahmet Yesevi Uluslararası Türk Kazak Üniversitesi	70,66(15)	66,03(62)	67,83(28)	72,31(3)	75,12(7)	71,30(13)	66,68(27)	66,80(32)	71,95(16)
Iğdır Üniversitesi	65,84(74)	56,69(159)	61,12(156)	68,75(74)	62,85(129)	61,13(149)	58,69(149)	61,07(137)	64,62(134)
Isparta Uygulamalı Bilimler Üniversitesi	64,69(100)	54,93(167)	61,06(157)	68,14(142)	61,94(146)	60,95(152)	56,43(161)	59,85(150)	63,92(147)
Işık Üniversitesi	67,44(42)	64,57(72)	66,35(44)	70,04(17)	71,39(17)	66,64(44)	65,53(40)	66,31(38)	69,21(32)
İhsan Doğramacı Bilkent Üniversitesi	68,32(31)	67,91(39)	67,81(29)	69,88(20)	73,64(12)	69,22(25)	65,41(41)	66,38(36)	71,14(18)
İnönü Üniversitesi	65,94(72)	64,77(71)	65,48(63)	68,61(92)	64,45(97)	66,01(54)	64,59(49)	65,75(43)	66,16(94)
İskenderun Teknik Üniversitesi	-	-	-	-	63,22(121)	-	-	62,14(115)	-
İstanbul 29 Mayıs Üniversitesi	66,31(62)	61,61(103)	66,59(43)	69,00(48)	70,17(26)	66,37(50)	60,97(100)	62,68(104)	73,72(11)

KPSS-P39: Çalışma Ekonomisi ve Endüstri İlişkileri, KPSS-P4: Hukuk, KPSS-P14: İktisat, KPSS-P12: İstatistik, KPSS-P24: İşletme, KPSS-P29: Kamu Yönetimi, KPSS-P19: Maliye, KPSS-P44: Muhasebe, KPSS-P34: Uluslararası İlişkiler

Devam ediyor

## EK 1. 2020 KPSS Lisans Alan Bilgisi Puanlarına Göre Üniversite Sıralamaları (Devamı)

Üniversite Adı	KPSS-P39	KPSS-P4	KPSS-P14	KPSS-P12	KPSS-P24	KPSS-P29	KPSS-P19	KPSS-P44	KPSS-P34
İstanbul Arel Üniversitesi	63,86(131)	57,87(149)	60,94(161)	67,97(149)	63,06(126)	61,92(137)	58,65(150)	61,46(132)	65,69(107)
İstanbul Aydın Üniversitesi	67,10(51)	65,42(67)	63,88(93)	68,60(93)	66,04(67)	63,75(99)	60,51(117)	62,74(101)	66,22(92)
İstanbul Bilgi Üniversitesi	67,90(38)	66,39(58)	64,47(81)	69,59(23)	68,55(35)	66,41(47)	61,07(99)	63,38(82)	70,10(24)
İstanbul Esenyurt Üniversitesi	62,74(151)	56,45(162)	62,23(138)	68,99(49)	62,63(136)	61,05(151)	57,71(157)	60,64(144)	65,01(127)
İstanbul Gedik Üniversitesi	62,87(149)	62,72(92)	64,34(86)	68,70(81)	64,11(102)	63,04(112)	65,69(37)	67,74(26)	64,33(139)
İstanbul Gelişim Üniversitesi	62,70(153)	58,81(138)	62,08(143)	68,41(112)	64,89(87)	61,77(138)	59,55(134)	62,73(102)	66,38(86)
İstanbul Kültür Üniversitesi	65,96(71)	66,88(51)	64,40(84)	68,38(119)	66,94(52)	62,89(116)	61,92(82)	62,49(107)	67,32(62)
İstanbul Medeniyet Üniversitesi	68,94(26)	65,63(65)	67,72(30)	69,45(29)	70,82(22)	70,13(19)	65,23(43)	65,98(40)	74,18(9)
İstanbul Medipol Üniversitesi	63,52(137)	64,55(73)	62,62(130)	68,41(111)	63,98(106)	62,97(114)	59,21(140)	60,13(147)	65,78(103)
İstanbul Okan Üniversitesi	64,13(121)	66,07(61)	63,88(92)	68,87(65)	68,06(39)	62,43(128)	59,86(129)	63,01(90)	65,94(98)
İstanbul Rumeli Üniversitesi	62,40(155)	57,90(148)	60,97(158)	68,94(58)	62,32(139)	64,42(82)	59,07(143)	60,90(142)	65,08(124)
İstanbul Sabahattin Zaim Üniversitesi	66,62(57)	65,04(69)	63,82(94)	68,70(82)	66,90(54)	64,69(77)	60,51(116)	61,85(122)	69,17(33)
İstanbul Şehir Üniversitesi	71,03(12)	73,88(6)	66,03(50)	70,10(15)	70,92(20)	75,06(4)	63,97(58)	-	78,42(3)
İstanbul Teknik Üniversitesi	75,16(4)	66,02(63)	70,61(9)	72,32(2)	79,26(4)	71,49(11)	66,93(25)	67,64(27)	74,53(8)
İstanbul Ticaret Üniversitesi	66,86(54)	67,86(41)	65,20(66)	69,20(41)	68,72(34)	65,02(69)	62,88(73)	64,66(56)	69,58(27)
İstanbul Üniversitesi	70,13(18)	68,90(27)	68,85(19)	69,49(27)	70,65(24)	69,10(27)	68,14(15)	68,58(18)	69,53(28)
İstanbul Üniversitesi Cerrahpaşa	72,72(7)	69,24(24)	69,86(11)	69,93(18)	76,41(6)	70,89(17)	67,19(22)	68,99(11)	68,96(35)
İstanbul Yeni Yüzyıl Üniversitesi	65,88(73)	65,85(64)	64,01(90)	68,87(64)	66,76(55)	64,92(71)	60,56(115)	64,41(63)	69,83(25)
İstinye Üniversitesi	-	64,19(78)	69,25(18)	-	-	-	64,23(54)	-	-
İzmir Ekonomi Üniversitesi	64,90(91)	66,58(54)	65,21(65)	69,20(42)	68,74(33)	65,50(60)	61,45(87)	62,13(117)	69,67(26)
İzmir Katip Çelebi Üniversitesi	67,48(41)	63,79(82)	66,21(47)	69,07(44)	68,36(36)	68,18(31)	66,45(30)	65,60(45)	69,31(30)
İzmir Yüksek Teknoloji Enstitüsü	-	61,92(99)	66,12(48)	-	-	-	-	-	-
Kadir Has Üniversitesi	66,31(63)	64,40(76)	63,61(101)	69,01(46)	66,29(62)	64,89(74)	61,42(90)	63,49(79)	68,78(38)
Kafkas Üniversitesi	64,14(120)	59,89(120)	62,78(127)	68,20(140)	62,17(142)	64,74(76)	60,71(109)	62,75(99)	65,39(116)
Kahramanmaraş Sütçü İmam Üniversitesi	64,75(95)	60,45(115)	63,58(102)	68,40(115)	63,92(108)	64,22(86)	61,45(89)	63,52(77)	65,49(114)
Karabük Üniversitesi	64,24(116)	59,67(126)	62,66(128)	68,37(120)	63,84(111)	64,44(81)	60,62(114)	62,28(112)	66,33(87)
Karadeniz Teknik Üniversitesi	67,41(43)	64,43(75)	66,95(35)	68,74(75)	66,18(64)	66,40(48)	66,07(34)	67,01(31)	66,51(78)

KPSS-P39: Çalışma Ekonomisi ve Endüstri İlişkileri, KPSS-P4: Hukuk, KPSS-P14: İktisat, KPSS-P12: İstatistik, KPSS-P24: İşletme, KPSS-P29: Kamu Yönetimi, KPSS-P19: Maliye, KPSS-P44: Muhasebe, KPSS-P34: Uluslararası İlişkiler

Devam ediyor

## EK 1. 2020 KPSS Lisans Alan Bilgisi Puanlarına Göre Üniversite Sıralamaları (Devamı)

Üniversite Adı	KPSS-P39	KPSS-P4	KPSS-P14	KPSS-P12	KPSS-P24	KPSS-P29	KPSS-P19	KPSS-P44	KPSS-P34
Karamanoğlu Mehmetbey Üniversitesi	64,27(113)	59,73(125)	63,01(118)	68,28(129)	63,15(124)	63,48(104)	61,16(98)	63,48(80)	64,21(142)
Kastamonu Üniversitesi	64,04(123)	59,42(133)	62,58(131)	68,27(131)	63,16(123)	63,27(108)	60,04(125)	61,87(121)	64,28(140)
Kayseri Üniversitesi	64,73(96)	61,94(98)	63,48(105)	68,56(97)	64,74(91)	61,33(147)	60,88(103)	62,84(97)	63,19(154)
Kıbrıs Sosyal Bilimler Üniversitesi	-	70,51(15)	62,92(120)	-	-	-	59,70(130)	-	-
Kırıkkale Üniversitesi	66,47(58)	67,30(49)	66,69(39)	69,10(43)	65,76(72)	67,00(40)	65,60(38)	66,28(39)	66,88(70)
Kırklareli Üniversitesi	65,09(89)	59,59(127)	62,78(126)	68,01(147)	64,00(104)	62,76(119)	60,69(110)	62,98(93)	65,42(115)
Kırşehir Ahi Evran Üniversitesi	64,52(103)	61,81(100)	64,33(87)	68,56(98)	62,97(128)	65,07(65)	62,34(78)	63,96(67)	66,80(72)
Kilis 7 Aralık Üniversitesi	63,97(125)	57,94(147)	62,62(129)	68,35(122)	61,91(147)	62,64(121)	59,33(137)	60,96(139)	64,84(129)
Kocaeli Üniversitesi	69,54(21)	68,53(31)	68,55(21)	69,28(38)	69,66(30)	69,62(21)	67,55(20)	68,30(19)	69,02(34)
Koç Üniversitesi	76,93(1)	73,17(8)	73,97(2)	-	79,98(3)	72,46(7)	-	-	76,33(5)
Konya Teknik Üniversitesi	-	62,98(90)	64,76(76)	-	-	-	-	-	-
Kto Karatay Üniversitesi	67,60(40)	68,01(38)	63,24(110)	68,88(62)	65,58(78)	64,93(70)	61,23(95)	62,98(92)	66,26(90)
Kütahya Dumlupınar Üniversitesi	65,19(85)	61,51(107)	64,53(80)	68,50(103)	64,76(89)	64,83(75)	63,32(66)	64,45(62)	65,80(102)
Lefke Avrupa Üniversitesi	64,25(114)	68,02(37)	62,40(134)	68,22(137)	60,55(157)	63,93(95)	59,53(135)	61,15(135)	65,68(109)
Maltepe Üniversitesi	63,73(134)	64,18(79)	63,09(116)	68,09(146)	62,78(131)	61,17(148)	60,30(120)	62,04(120)	65,34(117)
Manisa Celâl Bayar Üniversitesi	66,40(59)	62,27(96)	65,35(64)	68,63(89)	66,00(68)	65,32(62)	64,78(46)	65,87(42)	65,70(105)
Mardin Artuklu Üniversitesi	63,59(136)	57(155)	62,49(133)	69,03(45)	63,90(109)	61,75(141)	59,67(132)	61,75(125)	67,62(56)
Marmara Üniversitesi	70,58(16)	69,37(22)	69,32(17)	69,48(28)	70,91(21)	69,30(24)	68,42(11)	70,22(8)	69,25(31)
Mef Üniversitesi	-	72,87(9)	65,61(59)	-	-	-	64,43(51)	-	-
Mersin Üniversitesi	67,38(44)	63,79(83)	66,91(36)	68,92(59)	66,24(63)	66,19(52)	66,28(31)	66,59(34)	66,98(69)
Mimar Sinan Güzel Sanatlar Üniversitesi	72,38(9)	68,26(34)	65,08(69)	70,52(13)	67,07(51)	69,39(22)	66,27(32)	64,09(65)	67,93(51)
Muğla Sıtkı Koçman Üniversitesi	66,12(66)	63,2(88)	66,06(49)	68,85(66)	66,13(65)	66,68(43)	64,99(44)	65,72(44)	66,56(76)
Munzur Üniversitesi	63,50(138)	58,54(140)	62,20(140)	68,95(55)	60,00(159)	62,33(130)	59,21(139)	62,04(119)	65,20(121)
Muş Alparslan Üniversitesi	63,71(135)	56,97(157)	61,19(155)	68,27(132)	60,96(155)	62,99(113)	58,04(153)	61,07(136)	64,00(146)
Necmettin Erbakan Üniversitesi	67,21(47)	63,47(86)	65,90(52)	68,88(61)	66,06(66)	68,10(32)	64,66(48)	65,18(47)	67,09(67)
Nevşehir Hacı Bektaş Veli Üniversitesi	64,43(108)	59,40(134)	63,18(112)	68,26(133)	63,42(116)	63,92(96)	60,67(112)	63,07(88)	64,62(133)

KPSS-P39: Çalışma Ekonomisi ve Endüstri İlişkileri, KPSS-P4: Hukuk, KPSS-P14: İktisat, KPSS-P12: İstatistik, KPSS-P24: İşletme, KPSS-P29: Kamu Yönetimi, KPSS-P19: Maliye, KPSS-P44: Muhasebe, KPSS-P34: Uluslararası İlişkiler

Devam ediyor

## EK 1. 2020 KPSS Lisans Alan Bilgisi Puanlarına Göre Üniversite Sıralamaları (Devamı)

Üniversite Adı	KPSS-P39	KPSS-P4	KPSS-P14	KPSS-P12	KPSS-P24	KPSS-P29	KPSS-P19	KPSS-P44	KPSS-P34
Niğde Ömer Halisdemir Üniversitesi	64,04(122)	59,45(130)	62,78(125)	68,46(106)	63,85(110)	63,33(107)	60,91(101)	62,97(94)	65,90(100)
Nişantaşı Üniversitesi	64,48(106)	59,92(119)	62,87(122)	68,96(53)	64,46(96)	63,58(103)	60,85(106)	63,54(75)	66,02(97)
Nuh Naci Yazgan Üniversitesi	63,33(141)	58,36(142)	61,85(147)	67,96(150)	61,71(148)	62,94(115)	59,17(141)	60,86(143)	63,82(151)
Ondokuz Mayıs Üniversitesi	68,61(29)	69,62(20)	68,44(24)	69,65(21)	67,93(40)	69,30(23)	67,08(23)	67,93(22)	67,99(48)
Ordu Üniversitesi	65,35(84)	59,39(135)	62,93(119)	68,34(124)	62,98(127)	62,71(120)	60,80(107)	62,73(103)	64,27(141)
Orta Doğu Teknik Üniversitesi	71,46(10)	67,68(42)	71,66(7)	71,82(5)	76,50(5)	72,44(8)	68,44(10)	68,85(13)	74,55(7)
Osmaniye Korkut Ata Üniversitesi	63,12(146)	57,59(152)	60,75(162)	68,69(84)	62,16(143)	60,50(155)	57,42(158)	61,07(138)	63,67(152)
Özyeğin Üniversitesi	70,26(17)	74,65(3)	66,84(37)	70,64(10)	74,25(10)	71,81(10)	65,70(36)	68,76(15)	72,95(13)
Pamukkale Üniversitesi	67,18(49)	63,78(84)	66,69(40)	68,77(71)	65,95(70)	66,54(45)	66,24(33)	66,76(33)	66,28(88)
Piri Reis Üniversitesi	-	-	-	-	72,83(15)	-	-	-	-
Recep Tayyip Erdoğan Üniversitesi	64,69(101)	59,44(131)	63,04(117)	68,51(101)	64,71(94)	64,02(93)	59,98(126)	61,80(123)	66,17(93)
Sağlık Bilimleri Üniversitesi	-	63,36(87)	65,63(58)	-	-	-	-	-	-
Sakarya Üniversitesi	68,15(34)	66,33(59)	67,41(32)	68,94(57)	67,28(48)	66,95(41)	67,07(24)	68,09(20)	67,46(60)
Selçuk Üniversitesi	67,20(48)	68,35(33)	67,14(34)	69,01(47)	66,72(58)	67,48(35)	65,87(35)	66,33(37)	68,15(45)
Siirt Üniversitesi	63,20(144)	57,33(153)	61,28(154)	68,64(87)	61,27(153)	60,23(156)	59,11(142)	60,18(146)	64,03(145)
Sinop Üniversitesi	62,09(157)	56,22(164)	60,97(159)	68,24(134)	62,30(140)	59,31(158)	58,50(151)	61,43(133)	62,50(159)
Sivas Cumhuriyet Üniversitesi	65,82(76)	61,30(109)	64,03(89)	68,53(99)	64,13(101)	63,69(100)	63,00(71)	64,10(64)	65,28(119)
Süleyman Demirel Üniversitesi	65,82(75)	63,76(85)	64,87(72)	68,76(73)	64,74(90)	64,91(72)	63,92(59)	64,96(51)	65,72(104)
Şırnak Üniversitesi	63,32(142)	56,46(161)	60,96(160)	68,39(117)	61,12(154)	61,48(144)	56,94(160)	61,35(134)	65,69(108)
Ted Üniversitesi	67,23(46)	64,38(77)	66,69(41)	69,32(34)	68,83(32)	65,05(67)	63,90(60)	64,55(59)	67,95(50)
Tekirdağ Namık Kemal Üniversitesi	65,18(87)	58,6(139)	62,89(121)	68,64(86)	65,32(80)	61,75(142)	60,37(118)	62,16(113)	66,77(73)
Tobb Ekonomi Ve Teknoloji Üniversitesi	68,94(25)	68,96(26)	69,36(16)	70,78(8)	74,66(9)	68,88(28)	67,56(19)	68,76(16)	72,54(15)
Tokat Gaziosmanpaşa Üniversitesi	64,72(97)	60,53(114)	63,73(97)	68,41(113)	63,33(120)	63,60(102)	62,37(77)	63,70(71)	65,50(113)
Toros Üniversitesi	-	55,16(166)	60,61(165)	68,11(145)	63,52(115)	-	-	-	-
Trabzon Üniversitesi	69,66(20)	74,01(5)	66,24(45)	69,41(31)	67,71(44)	72,10(9)	64,57(50)	67,63(28)	72,64(14)
Trakya Üniversitesi	66,98(52)	62,53(94)	65,53(62)	68,72(78)	66,50(61)	65,57(59)	64,17(56)	65,00(49)	67,23(64)

KPSS-P39: Çalışma Ekonomisi ve Endüstri İlişkileri, KPSS-P4: Hukuk, KPSS-P14: İktisat, KPSS-P12: İstatistik, KPSS-P24: İşletme, KPSS-P29: Kamu Yönetimi, KPSS-P19: Maliye, KPSS-P44: Muhasebe, KPSS-P34: Uluslararası İlişkiler

Devam ediyor

## EK 1. 2020 KPSS Lisans Alan Bilgisi Puanlarına Göre Üniversite Sıralamaları (Devamı)

Üniversite Adı	KPSS-P39	KPSS-P4	KPSS-P14	KPSS-P12	KPSS-P24	KPSS-P29	KPSS-P19	KPSS-P44	KPSS-P34
Türk Hava Kurumu Üniversitesi	63,46(139)	59,88(121)	64,39(85)	69,32(35)	66,69(59)	62,33(131)	60,77(108)	63,16(84)	63,92(148)
Türk-Alman Üniversitesi	69,20(23)	70,58(14)	66,76(38)	-	-	73,19(6)	64,74(47)	-	76,65(4)
Ufuk Üniversitesi	63,96(128)	67,67(43)	63,09(115)	68,74(76)	65,10(82)	65,05(66)	61,26(93)	62,76(98)	68,22(44)
Uluslararası Kıbrıs Üniversitesi	63,37(140)	68,54(30)	62,34(136)	67,86(155)	68,20(37)	62,28(133)	60,11(124)	-	66,49(80)
Uşak Üniversitesi	64,31(110)	60,17(116)	63,43(106)	68,40(114)	62,83(130)	63,77(98)	62,30(80)	63,39(81)	64,16(143)
Üsküdar Üniversitesi	61,67(158)	69,94(18)	65,80(55)	-	-	60,51(154)	68,99(8)	-	66,53(77)
Van Yüzüncü Yıl Üniversitesi	64,19(118)	59,77(124)	62,85(123)	68,36(121)	61,62(149)	63,47(105)	60,31(119)	62,33(109)	64,82(130)
Yakın Doğu Üniversitesi	64,72(98)	66,62(53)	62,34(137)	68,00(148)	63,35(119)	62,55(125)	59,52(136)	59,26(153)	68,50(39)
Yalova Üniversitesi	67,28(45)	67,51(45)	65,70(56)	68,82(68)	66,63(60)	64,68(79)	63,43(65)	64,68(55)	67,89(53)
Yaşar Üniversitesi	65,17(88)	67,86(40)	64,78(75)	68,56(96)	64,42(99)	62,33(129)	61,45(88)	61,74(126)	66,28(89)
Yeditepe Üniversitesi	67,94(37)	68,87(28)	67,21(33)	69,44(30)	68,89(31)	67,27(37)	65,55(39)	64,79(54)	70,17(22)
Yıldız Teknik Üniversitesi	70,96(14)	67,32(48)	70,46(10)	70,63(11)	73,21(14)	71,38(12)	67,91(16)	68,91(12)	73,52(12)
Yozgat Bozok Üniversitesi	63,81(132)	58,86(137)	63,16(114)	68,34(123)	64,89(86)	62,00(135)	59,94(128)	62,33(108)	64,58(135)
Yurt Dışı Yükseköğretim Kurumları	62,47(154)	60,71(112)	61,98(146)	68,40(116)	63,81(112)	62,33(132)	58,79(145)	58,96(155)	68,49(40)
Zonguldak Bülent Ecevit Üniversitesi	66,05(68)	61,30(108)	64,43(83)	68,52(100)	64,60(95)	64,18(87)	63,90(61)	64,57(58)	64,95(128)

**KPSS-P39:** Çalışma Ekonomisi ve Endüstri İlişkileri, **KPSS-P4:** Hukuk, **KPSS-P14:** İktisat, **KPSS-P12:** İstatistik, **KPSS-P24:** İşletme

**KPSS-P29:** Kamu Yönetimi, **KPSS-P19:** Maliye, **KPSS-P44:** Muhasebe, **KPSS-P34:** Uluslararası İlişkiler



Değerlendirme Raporları Serisi No: 21  
MART 2021

T.C. Ölçme, Seçme ve Yerleştirme Merkezi Başkanlığı

Üniversiteler Mahallesi İhsan Doğramacı Bulvarı No: 1  
06800 Bilkent / ANKARA

T: 444 6796  [www.osym.gov.tr](http://www.osym.gov.tr)