



2020 KPSS ÖN LİSANS

Değerlendirme Raporu

MAYIS 2021



2020 KPSS ÖN LİSANS

Değerlendirme Raporu

MAYIS 2021

Hazırlayanlar

Prof. Dr. İsmail AKYOL
Prof. Dr. Ahmet Yaşar ÖZBAN
Prof. Dr. Ahmet Ali ÖÇAL
Prof. Dr. Yasin KİŞİOĞLU
Dr. Fulya BARIŞ PEKMEZCİ
Dr. Esin YILMAZ KOĞAR
Dr. Hülya KODAL SEVİNDİR
Dr. Cihan ÜNAL
Öğr. Gör. Mevlüt SEVİNDİR

Sercan DİNARCAN
Ayten Öykü OKUMUŞ
Yılmaz YÖRÜK

Dil Editörü

Ceren GÜVENSEL ERKAN
Seracettin ERTUĞRUL
Öğr. Gör. Bahrialp TUTAL

Grafik Tasarım

Bülent GÜLER



Değerlendirme Raporları Serisi No: 22
MAYIS 2021

T.C. Ölçme, Seçme ve Yerleştirme Merkezi Başkanlığı (ÖSYM)

Üniversiteler Mahallesi İhsan Doğramacı Bulvarı No: 1

06800 Bilkent / ANKARA

Tel: 444 6796 (ÖSYM) (Çağrı Merkezi)

www.osym.gov.tr

Kısaltmalar

- ÖSYM:** Ölçme, Seçme ve Yerleştirme Merkezi
KPSS: Kamu Personel Seçme Sınavı
ASP: Ağırlıklı Standart Puan
KPSS P93: KPSS Ön Lisans Düzeyi için Puan Türü

İçindekiler

Sunuş.....	7
Özet.....	9
Giriş.....	10
2020 KPSS Ön Lisans Analizleri.....	12
KPSS Ön Lisans Sınavı Doğru Cevap Sayılarının Yıllara Göre Dağılımı.....	15
2020 KPSS Ön Lisans Genel Yetenek-Genel Kültür Testlerindeki Soruların Doğru Cevaplanma ve Boş Bırakılma Oranları.....	17
2020 KPSS Ön Lisans KPSSP93 Puanlarının Dağılımı.....	20
Adayların 2020 KPSSP93 Puanlarının Mezuniyet Yıllarına Göre Dağılımı.....	21
Kaynaklar.....	22
EK 1. Üniversitelere Göre 2020 KPSSP93 Puan İstatistikleri.....	23

Tablolar

Tablo 1: 2020 KPSS Ön Lisans'da Uygulanan Testlerin Kapsamları.....	11
Tablo 2: 2020 KPSS Ön Lisans İstatistikleri	12

Şekiller

Şekil 1: KPSS Ön Lisans - Genel Yetenek Testi Doğru Cevap Sayılarının Yıllara Göre Dağılımı.....	15
Şekil 2: KPSS Ön Lisans - Genel Kültür Testi Doğru Cevap Sayılarının Yıllara Göre Dağılımı.....	16
Şekil 3: 2020 KPSS Ön Lisans Genel Yetenek Testi Doğru Cevaplanma ve Boş Bırakılma Oranları	17
Şekil 4: 2020 KPSS Ön Lisans Genel Kültür Testi Doğru Cevaplanma ve Boş Bırakılma Oranları	18
Şekil 5: 2020 KPSS Ön Lisans- KPSSP93 Puan Dağılımı.....	20
Şekil 6: 2020 KPSSP93 Puanlarının Mezuniyet Yıllarına Göre Dağılımı	21

Sunuş

Yükseköğretim kurumlarına geçişte ölçme, seçme ve yerleştirme yapmak amacıyla kurulan Ölçme, Seçme ve Yerleştirme Merkezi (ÖSYM) zamanla farklı aday kitlelerine yönelik YDS, ALES, DGS, TUS, EUS, YDUS, KPSS gibi sınavları da uygulamaya başlamıştır. Bununla birlikte Millî Eğitim Bakanlığı, İçişleri Bakanlığı, Adalet Bakanlığı, Hazine ve Maliye Bakanlığı, Aile, Çalışma ve Sosyal Hizmetler Bakanlığı, Millî Savunma Bakanlığı, Diyanet İşleri Başkanlığı ve Sayıştay Başkanlığı gibi kurumların talepleri doğrultusunda da sınav uygulayan kurumumuz yılda yaklaşık 10 milyon adaya hizmet vermektedir.

Herkes için her yerde olmayı amaçlayan ÖSYM; yaptığı sınavların geçerli, güvenilir olmasını ve adil bir şekilde uygulanmasını misyon edinmiştir. Bu amaçla engeli, sağlık sorunu veya özel durumu olan adaylara yönelik çözüm odaklı çalışmalar yürütmektedir. Bu adayların yaşadıkları illerde ve ilçelerde uygun sınav salonları açarak sınavlarının sorunsuz biçimde gerçekleşmesini sağlamak amacıyla bu salonlara merkezden de görevliler göndermektedir.

Yaptığı sınav sayısı ve hizmet verdiği aday kitlesinin büyüklüğü bakımından dünya çapında önemli bir kurum olan ÖSYM; 2014 yılında İngilizce ile başlayan elektronik yabancı dil sınavı (e-YDS) uygulamasına Rusça, Arapça, Fransızca, Almanca, İspanyolca, İtalyanca, Yunanca, Bulgarca ve Farsça ile devam etmektedir. ÖSYM; bu hizmeti Ankara, İstanbul ve İzmir'deki e-sınav merkezlerinde sürdürmekte ve yeni e-sınav merkezleri açmayı hedefleyen çalışmalar yürütmektedir.

22 Kasım 2020 tarihinde yapılan KPSS Ön Lisans, KKTC Lefkoşa Sınav Merkezi dâhil olmak üzere toplam 188 sınav merkezinde uygulanmıştır. Sınavın sağlıklı ve güvenli bir biçimde yürütülmesini sağlamak, ulusal düzeyde yapılacak sınavlarda COVID-19 bulaşma riskini önlemek amacıyla Sağlık Bakanlığı bünyesinde oluşturulan COVID-19 Bilimsel Danışma Kurulu tarafından hazırlanan "COVID-19 Kapsamında Ulusal Sınavlarda Alınması Gereken Önlemler"e ilişkin öneriler doğrultusunda gerekli önlemler alınmış ve sınav binalarının temizliği ve dezenfeksiyonu yapılmıştır. Sınava katılan tüm adayların ve sınav görevlilerinin sınav binalarının girişlerinde elleri dezenfekte ettirilmiş, kendilerine maske ve dezenfektan içeren mendiller dağıtılmıştır. Aday ve görevliler sosyal mesafe korunarak sınav binalarına alınmıştır. Bütün sınav görevlilerine bir çift eldiven, COVID-19 tanısı bulunan adayların sınava alındığı salon görevlilerine ise ilave olarak yüz koruyucu siperlik ve tek kullanımlık önlük verilmiştir. Sınav bittikten sonra da adayların ve görevlilerin sosyal mesafe korunarak sınav binalarından çıkışlarını sağlamak için gerekli önlemler alınmış ve yönlendirmeler yapılmıştır. Sonuç olarak 2020 KPSS Ön Lisans ülkemiz genelinde başarı ile tamamlanmıştır. Daha önceki sınavlarda

hazırladığımız değerlendirme raporları gibi 2020 KPSS Ön Lisansa giren aday verilerinden elde edilen analiz sonuçları kullanılarak 2020 KPSS Ön Lisans Değerlendirme Raporu hazırlanmıştır.

Gerçekleştirmiş olduğumuz sınavlara ilişkin hazırladığımız raporlardaki analiz ve değerlendirme-lerin, sınavlara yönelik iyileştirmelerin yapılmasına imkân verdiğinin ve sınavların şeffaf bir şekilde uygulandığının göstergesi olduğu kanaatindeyiz. Bu raporlar, ÖSYM'nin temel değerlerinden hesap verebilir olmayı gerçekleştirmenin bir parçasını oluşturmaktadır. Bu amaçla değerlendirme raporlarının yirmi üçüncüsü olan 2020 KPSS Ön Lisans Sınavı Değerlendirme Raporu'nu kamuoyuyla paylaşmaktan mutluluk duymaktayız.

Bu vesile ile sınavların hazırlanmasında, uygulanmasında, değerlendirilmesinde emeği geçenlere ve raporun hazırlanmasına katkı sağlayan Değerlendirme Raporu Çalışma Grubu üyelerine teşekkür ederim. Sınav sonuçlarının adaylarımıza ve değerli ailelerine hayırlı olmasını dilerim.

Prof. Dr. Halis AYGÜN

ÖSYM Başkanı

Özet

KPSS Ön Lisans Sınavı, "Kamu Görevlerine İlk Defa Atanacaklar İçin Yapılacak Sınavlar Hakkında Genel Yönetmelik" ile "Kamu Görevlerine İlk Defa Atanacaklar İçin Yapılacak Sınavlar ile İlgili Usul ve Esaslar" hükümlerine göre kamu hizmeti ve görevlerine atama yapılacak kadro ve görevlere atama amacıyla, Ölçme, Seçme ve Yerleştirme Merkezi (ÖSYM) tarafından uygulanan bir sınavdır. Sınavda toplam 120 sorudan oluşan Genel Yetenek ve Genel Kültür Testleri uygulanmaktadır. Genel Yetenek ve Genel Kültür Testlerinden elde edilen standart puanlar ağırlıklandırılarak adayların KPSSP93 puanı hesaplanmaktadır. Bu puan türü kullanılarak Kamu kurum ve kuruluşlarının B Grubu Kadrolarına yerleştirme yapılmaktadır.

2020 KPSS Ön Lisans 25 Ekim 2020 tarihinde yapılmıştır. Sınava başvuran 982.369 adaydan 921.842'si sınava girmiş ve 921.713 adayın sınavı geçerli kabul edilmiştir. KPSSP93 puanının hesaplanabilmesi için Genel Yetenek ve Genel Kültür Testlerinin her ikisinden de en az 1 ham puan olması kriterini sağlayamayan 32.393 adayın bu puanı hesaplanmamıştır. Bu değerlendirme raporu, sınavı geçerli olan ve puanı hesaplanan 889.320 adayın sonuçları üzerinden hazırlanmıştır.

2020 KPSS Ön Lisans Sınavında ham puan ortalaması Genel Yetenek Testi için 16,03 ve Genel Kültür Testi için 15,19 olarak hesaplanmıştır. Yapılan ayırt edicilik analizleri sonucunda Genel Yetenek Testinin ortalama ayırt edicilik değerinin 0,46, Genel Kültür Testinin ortalama ayırt edicilik değerinin 0,49 olduğu belirlenmiştir. Güvenirlik analizinde Genel Yetenek Testine ait puanlardan elde edilen iç tutarlılık katsayısı 0,86, Genel Kültür Testine ait puanlardan hesaplanan iç tutarlılık katsayısı ise 0,89 olarak hesaplanmıştır. Bu değerler, her iki testin de iç tutarlılığa ilişkin güvenirlilik katsayılarının kabul edilebilir düzeyden yüksek olduğunu göstermektedir.

Adayların hesaplanan KPSSP93 puanları mezun oldukları yıllara göre değerlendirildiğinde en yüksek puan ortalamasını 2019 (67,83) yılında mezun olan aday grubunun, en düşük puan ortalamasını ise 2012 (65,89) yılında mezun olan aday grubunun oluşturduğu görülmüştür. 2020 KPSS Ön Lisans düzeyi için 100 puan üzerinden elde edilen KPSSP93 puan dağılımları incelendiğinde adayların puanlarının 54,57-100 aralığında bulunduğu ve 60-64,99 puan aralıklarında yoğunlaştığı görülmüştür.

Giriş

KPSS Ön Lisans Sınavı, "Kamu Görevlerine İlk Defa Atanacaklar için Yapılacak Sınavlar Hakkında Genel Yönetmelik" ile "Kamu Görevlerine İlk Defa Atanacaklar için Yapılacak Sınavlar ile İlgili Usul ve Esaslar" hükümlerine göre kamu hizmeti ve görevlerine atama yapılacak kadro ve görevlere atama amacıyla ÖSYM tarafından uygulanan bir sınavdır.

Sınava, üniversitelerin ön lisans programlarından (iki yıllık meslek yüksekokulları ve dengi açıköğretim) mezun olanlar ile sınavın geçerlilik süresi içerisinde mezun olabilecek durumda olan adaylar başvurabilmektedir. KPSS Ön Lisans, sonuçların açıklanma tarihinden itibaren iki yıl süreyle geçerlidir.

Sınavda, 60'ar adet çoktan seçmeli sorudan oluşan Genel Yetenek ve Genel Kültür Testleri uygulanmaktadır. Sınavın cevaplama süresi 130 dakikadır. Testlerin içeriğine ilişkin kapsam bilgileri Tablo 1'de verilmiştir.

Sınavda yer alan her test kendi içinde değerlendirmeye tabi tutulmaktadır. Her testte doğru cevap sayısından yanlış cevap sayısının dörtte biri çıkarılarak ham puanlar bulunmakta, bu puanların ortalama ve standart sapmaları kullanılarak da standart puanlar hesaplanmaktadır. Bir testte, en az 1 ham puanı (1 neti) bulunmayan adayların ham puanları, bu test için yapılacak hesaplamaların dışında bırakılmakta ve bu test için standart puan hesaplanmamaktadır. Buna göre bir adayın puanının hesaplanabilmesi için Genel Yetenek ve Genel Kültür Testlerinin her ikisinden de en az 1 ham puanının (1 neti) olması

gerekmektedir. Adayların KPSSP93 puanı, Genel Yetenek ve Genel Kültür Testlerinden elde edilen standart puanların her birinin 0,5 ile ağırlıklandırılmasıyla hesaplanmaktadır. Bu ağırlıklara göre testlerden elde edilen standart puanlar kullanılarak ise ağırlıklı standart puanlar (ASP) elde edilmektedir. Bir adayın herhangi bir ASP'sinin hesaplanabilmesi için bu adayın söz konusu ASP'nin hesaplanmasına giren testlerin her birinden standart puanı olması gerekir. Adayların ASP'leri kullanılarak ortaöğretim düzeyi için KPSSP93 puanı hesaplanmaktadır. KPSS puanlarının hesaplanmasında aşağıdaki hesaplama formülü kullanılmaktadır. Böylece KPSSP93 puan türü için 100 üzerinden bir puan dağılımı elde edilmiş olur.

$$\text{KPSS Puanı} = 70 + \frac{30[2(\text{ASP}-X)-S]}{[2(\text{B}-X)]-S}$$

KPSS : Kamu Personel Seçme Sınavı

ASP : Ağırlıklı standart puan

X : ASP dağılımının ortalaması

S : ASP dağılımının standart sapması

B : ASP dağılımındaki en yüksek ASP

B Grubu Kadrolara yerleştirme, ortaöğretim düzeyinde KPSSP93 puan türü esas alınarak yapılmaktadır. Yönetmelik kapsamında olmayıp yapacakları sınavlarda KPSS sonuçlarını esas alma durumunda olan kamu kurum ve kuruluşları; B grubu kadro niteliği taşıyan tüm kadrolu ve sözleşmeli personel alımlarında ortaöğretim düzeyi için KPSSP93 puanını kullanabileceklerdir.

Tablo 1 KPSS Ortaöğretim'de Uygulanan Testlerin Kapsamları

GENEL YETENEK	Yaklaşık Ağırlığı	Soru Sayısı
1) Sözel Bölüm	%50	30
Sözel akıl yürütme (muhakeme) becerilerini, dil bilgisi ve yazım kurallarını ölçmeye yönelik sorulardan oluşacaktır.		
2) Sayısal Bölüm	%50	30
Sayısal ve mantıksal akıl yürütme (muhakeme) becerilerini ölçmeye yönelik sorulardan oluşacaktır.		
GENEL KÜLTÜR		
1) Tarih	%45	27
a) Osmanlı Öncesi Türk Devletleri Tarihi (Siyasal, sosyal, ekonomik ve kültürel gelişmeler)	%5	
b) Osmanlı Tarihi (XIII. yüzyıldan XX. yüzyıl başlarına kadar yaşanan siyasi, sosyal, ekonomik ve kültürel gelişmeler)	%15	
c) Atatürk İlkeleri ve İnkılap Tarihi (XX. yüzyıl başından XX. yüzyılın ortalarına kadar, Osmanlı Devleti'nin yıkılışından İkinci Dünya Savaşı'nın sonuna kadar Türkiye tarihinde yaşanan siyasi, sosyal, ekonomik ve kültürel gelişmeler)	%20	
d) Çağdaş Türk ve Dünya Tarihi (XX. yüzyılın başlangıcından günümüze kadar Dünyada; İkinci Dünya Savaşı'ndan günümüze kadar Türkiye'de yaşanan siyasi, sosyal, ekonomik ve kültürel gelişmeler)	%5	
2) Türkiye Coğrafyası	%30	18
a) Türkiye'nin fiziki özellikleri	%12	
b) Türkiye'nin beşerî özellikler	%5	
c) Türkiye'nin ekonomik özellikleri	%13	
3) Temel Yurttaşlık Bilgisi	%15	9
a) Hukuk başlangıcı	%5	
b) Anayasa	%5	
c) İdare	%5	
4) Türkiye ve Dünya ile İlgili Genel, Kültürel ve Güncel Sosyoekonomik Konular	%10	6

2020 KPSS Ön Lisans Analizleri

2020 KPSS Ön Lisans, 25 Ekim 2020 tarihinde ve 95 sınav merkezinde uygulanmıştır. Sınava başvuran 982.369 adaydan 921.842'si sınava girmiş ve 921.713 adayın sınavı geçerli kabul edilmiştir. Ayrıca sınavı geçerli olan adaylardan KPSSP93 puanı hesaplanması için Genel Yetenek ve Genel Kültür Testlerinin her ikisinden de en az 1 ham puan olması kriterini sağlayamayan 32.393 adayın bu puanı hesaplanmamıştır. Sınavı geçerli olan ve puanı hesaplanan 889.320 aday bulunmaktadır. Bu değerlendirme raporu sınavı geçerli olan adayların sonuçları üzerinden hazırlanmıştır.

2020 KPSS Ön Lisans Sınavına katılan ve sınavı geçerli olan adayların mezun oldukları veya mezun olabilecek durumda oldukları üniversitelere göre aday sayısı, en düşük puan, en yüksek puan, puan ortalaması ve standart sapma bilgileri EK 1'de verilmiştir.

2020 KPSS Ön Lisans Sınavındaki testler ve alt testler için hesaplanan doğru cevap sayısı ortalaması, standart sapma, ham puan ortalaması, ortalama güçlük değeri, ortalama ayırt edicilik değeri ve iç tutarlılık katsayısına ait bilgiler Tablo 2'de verilmiştir.

Tablo 2 2020 KPSS Ön Lisans Betimsel İstatistikleri

Test/Alt Test	Soru Sayısı	Doğru Cevap Ortalaması	Standart Sapma	Ham Puan Ortalaması	Ortalama Güçlük Değeri	Ortalama Ayırt Edicilik Değeri	İç Tutarlılık Katsayısı
Genel Yetenek Testi	60	19,70	7,83	16,03	0,33	0,46	0,86
Sözel Bölüm	30	15,17	4,91	12,61	0,51	0,49	0,77
Sayısal Bölüm	30	4,53	4,88	3,42	0,15	0,71	0,88
Genel Kültür Testi	60	20,57	9,56	15,19	0,34	0,49	0,89
Tarih	27	8,39	5,06	5,84	0,31	0,59	0,83
Türkiye Coğrafyası	18	6,88	3,34	5,24	0,38	0,56	0,71
Temel Yurttaşlık Bilgisi	9	3,52	2,05	2,74	0,39	0,65	0,60
Türkiye ve Dünya ile İlgili Genel, Kültürel ve Güncel Sosyoekonomik Konular	6	1,78	1,17	1,37	0,30	0,69	0,35

2020 KPSS Ön Lisans Genel Yetenek Testinin doğru cevap sayısı ortalaması 19,70 ve Genel Kültür Testinin doğru cevap sayısı ortalaması 20,57 olarak elde edilmiştir. Genel Yetenek Testindeki alt testlerin doğru cevap sayısı ortalaması Sözel Bölüm alt testi için 15,17, Sayısal Bölüm alt testi için 4,53'dür. Bu ortalamalar standart sapma değerleriyle birlikte ele alındığında, Sayısal Bölüm alt testindeki doğru cevap sayılarının daha fazla değişkenlik gösterdiği söylenebilir. Genel Kültür Testindeki alt testlerin doğru cevap sayısı ortalaması Tarih alt testi için 8,39, Türkiye Coğrafyası alt testi için 6,88, Temel Yurttaşlık Bilgisi alt testi için 3,52 ve Türkiye ve Dünya ile İlgili Genel, Kültürel ve Güncel Sosyoekonomik Konular alt testi için 1,78'dir. Bu alt testlerin doğru cevap sayısı ortalamaları, standart sapma değerleriyle birlikte ele alındığında, doğru cevap sayılarının en fazla değişkenlik gösterdiği alt testin Türkiye ve Dünya ile İlgili Genel, Kültürel ve Güncel Sosyoekonomik Konular alt testi olduğu belirlenmiştir.

Genel Yetenek Testinde 30'ar sorudan oluşan Sözel Bölüm ve Sayısal Bölüm alt testleri için hesaplanan ham puan ortalamalarının birbirinden farklı değerlere sahip olduğu görülmektedir. Adaylar Genel Yetenek Testi içinde Sayısal Bölümde göre Sözel Bölümde daha yüksek başarı göstermiştir. Genel Kültür Testini oluşturan alt testlerin soru sayıları birbirinden farklı olmakla birlikte ham puan ortalamaları ve soru sayıları birlikte ele alındığında adayların Türkiye ve Dünya ile İlgili Genel, Kültürel ve Güncel Sosyoeko-

nomik Konular alt testinde daha çok zorlandıkları söylenebilir.

Sorunun güçlük değeri, bir soruyu doğru cevaplayan adayların tüm adaylara oranı; testin ortalama güçlük değeri de testte bulunan soru güçlüklerinin toplamının soru sayısına bölümü olarak tanımlanmaktadır (Ebel ve Fresbie, 1991; Linn ve Gronlund, 1995). Tablo 1'de görüldüğü üzere ortalama güçlük değerleri 0,15 ile 0,51 arasında değişmektedir. 2020 KPSS Ön Lisans Sınavında yer alan test ve alt testlerin içinde en yüksek ortalama güçlük değeri Sözel Bölüm ve Temel Yurttaşlık Bilgisi alt testleri, en düşük ortalama güçlük değeri ise Sayısal Bölüm ve Türkiye ve Dünya ile İlgili Genel, Kültürel ve Güncel Sosyoekonomik Konular alt testleri için elde edilmiştir. Genel anlamda bütün ortalama güçlük değerleri incelendiğinde ise adayların Sayısal Bölümdeki doğru cevaplama oranlarının diğer alt testlere göre daha düşük olduğu görülmektedir.

Soru ayırt ediciliği ise bir soru ile ölçülmek istenen özelliğe sahip olan adayları bu özelliğe sahip olmayan adaylardan ayırma gücü olarak tanımlanmaktadır (Baykul, 2010; Cohen ve Swerdlik, 2010; Özçelik, 1992). Testin ortalama ayırt edicilik değeri, testteki tüm soruların ayırt edicilik değerlerinin ortalamasıdır (Urbina, 2014). Testteki soruların ayırt edicilik değeri 0,30 ve üzeri olması, soruların ayırt edicilik değerlerinin oldukça iyi olduğunu göstermektedir (Crocker ve Algina, 2008). Yapılan analizler sonucunda Genel Yetenek Testinin ortalama ayırt edicilik değeri 0,46

olarak hesaplanırken Genel Kültür Testinin ortalama ayırt edicilik değeri 0,49 olarak hesaplanmıştır. Alt testlerde bulunan soruların ortalama ayırt edicilik değerleri ise 0,49 ile 0,71 arasında değişmektedir. Elde edilen bu verilere bakıldığında tüm alt testlerdeki soruların ayırt edicilik değerlerinin oldukça iyi olduğu söylenebilir. Sayısal Bölüm ve Türkiye ve Dünya ile İlgili Genel, Kültürel ve Güncel Sosyoekonomik Konular alt testlerinin diğer alt testlere göre ortalama ayırt ediciliklerinin görece daha yüksek olduğu ifade edilebilir.

Test puanlarının güvenilirliği; o testte yer alan bütün maddelerin ölçmek istediği değişkeni ölç-

çebilmesi, soruların bir bütün hâlinde tutarlı bir ölçme yaptığıının göstergesi olarak kabul edilmektedir (Cronbach, 1951; Kuder ve Richardson, 1937; Lord, 1955). Testler için 0,70 ve üzerindeki iç tutarlık korelasyon katsayısı yeterli düzey olarak kabul edilmektedir (Turgut ve Baykul, 2015; Özçelik 1992; Urbina, 2014). Güvenirlik analizinde Genel Yetenek Testine ait puanlardan elde edilen iç tutarlılık katsayısı 0,86; Genel Kültür Testine ait puanlardan hesaplanan iç tutarlılık katsayısı ise 0,89 olarak hesaplanmıştır. Bu değerler, her iki testten elde edilen puanların yüksek derecede güvenilir olduğunu ve her iki testin iç tutarlılığının yüksek olduğunu göstermektedir.

KPSS Ön Lisans Sınavı Doğru Cevap Sayılarının Yıllara Göre Dağılımı

KPSS Ön Lisans sınavlarında yer alan testlerde adayların doğru cevap sayıları dağılımları Şekil 1 ve alt testlerde 2016, 2018 ve 2020 yıllarına göre ve 2'de verilmiştir.

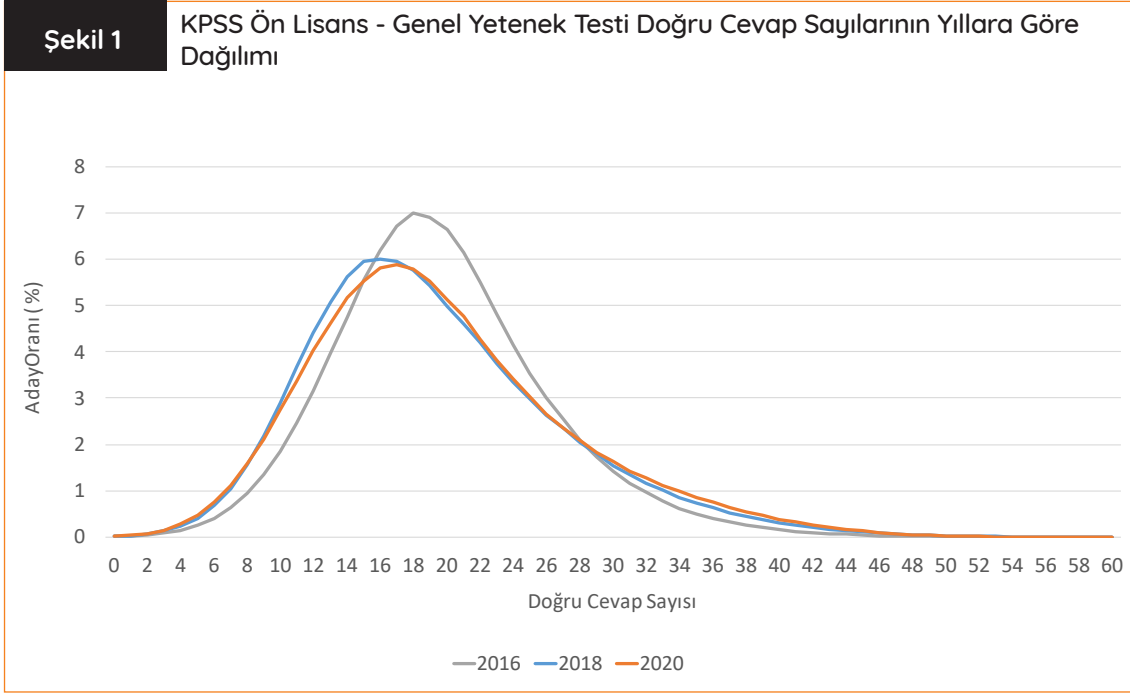

Şekil 1'de 2016, 2018 ve 2020 yılları için Genel Yetenek Testi doğru cevap sayısı dağılımları verilmiştir. Adayların doğru cevap sayılarının genel olarak 2016 yılında 12-26 aralığında, 2018 ve 2020 yıllarında ise 11-25 aralığında yoğunlaştığı görülmektedir. 2018 ve 2020 yılı Genel Yetenek Testi doğru cevap sayısı dağılımının, 2016 yılına göre daha basık olduğu ve bu nedenle bu iki yılda doğru cevap sayılarının daha çok farklılaştığı söylenebilir. Ayrıca her üç yıla ilişkin doğru

cevap sayısı dağılımlarının sağa çarpık olduğu görülmektedir. Bu nedenle KPSS Ön Lisans Genel Yetenek Testinin son üç yılda öğrencilere genel olarak zor geldiği söylenebilir. 2020 KPSS Ön Lisans Genel Yetenek Testindeki 60 sorunun tamamını doğru cevaplayan aday bulunmazken bu testte en yüksek 59 doğru (1 aday) yapılmıştır. 174 aday ise testteki hiçbir soruya doğru cevap verememiştir

Şekil 2

KPSS Ön Lisans - Genel Kültür Testi Doğru Cevap Sayılarının Yıllara Göre Dağılımı

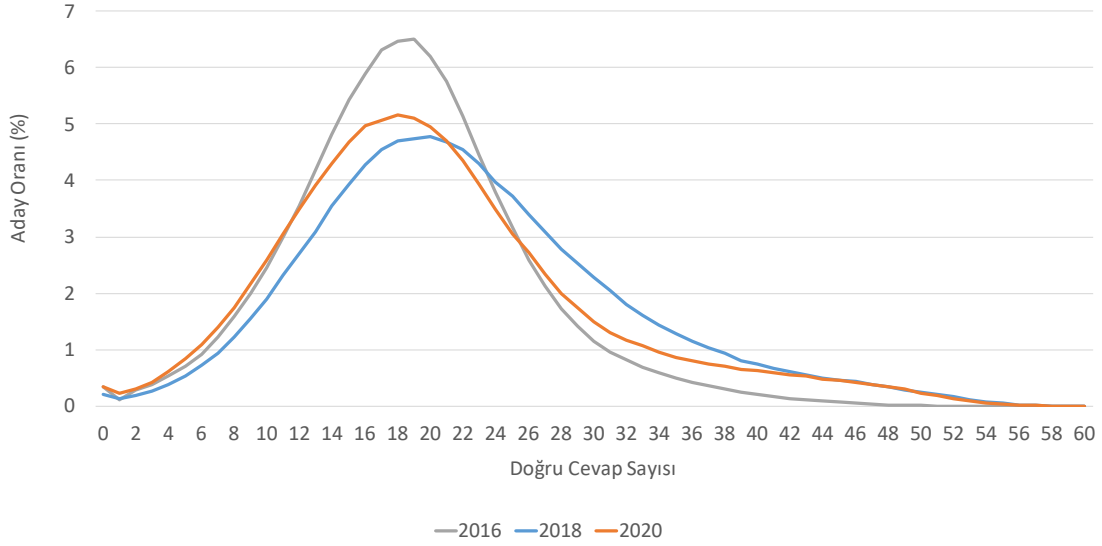

Şekil 2’de Genel Kültür Testine ait 2016, 2018 ve 2020 yıllarına göre adayların doğru cevap sayıları dağılımları gösterilmiştir. Adayların doğru cevap sayılarının genel olarak 2016 yılında 12-25 aralığında, 2018 yılında 13-27 aralığında ve 2020 yılında ise 11-25 aralığında yoğunlaştığı görülmektedir. 2018 yılındaki Genel Kültür Testi doğru cevap sayılarının, 2016 ve 2020 yıllarına göre daha basık bir dağılıma sahip olduğu ve bu nedenle bu yıla ilişkin doğru cevap sayılarının di-

ğer iki yıla göre daha çok farklılaştığı söylenebilir. Ayrıca her üç yılda da sağa çarpık bir dağılım bulunduğu görülmektedir. Bu nedenle KPSS Ön Lisans Genel Kültür Testinin son üç yılda öğrencilere genel olarak zor geldiği söylenebilir. 2020 KPSS Ön Lisans Genel Kültür Testindeki 60 sorunun tamamını doğru cevaplayan aday bulunmazken bu testte en yüksek 59 doğru (2 aday) yapılmıştır. 3103 aday ise testteki hiçbir soruya doğru cevap verememiştir.

2020 KPSS Ön Lisans Genel Yetenek-Genel Kültür Testlerindeki Soruların Doğru Cevaplanma ve Boş Bırakılma Oranları

2020 KPSS Ön Lisans sınavına giren ve sınavı geçerli olan adaylar için 2020 KPSS Ön Lisans Genel Yetenek ve Genel Kültür Testlerinde yer alan soruların doğru cevaplanma ve boş bira-

kılma oranlarına ilişkin grafikler Şekil 3 ve 4'te verilmiştir. 2020 KPSS Ön Lisans Genel Yetenek Testi için doğru cevaplanma ve boş bırakılma oranları Şekil 3'te yer almaktadır.

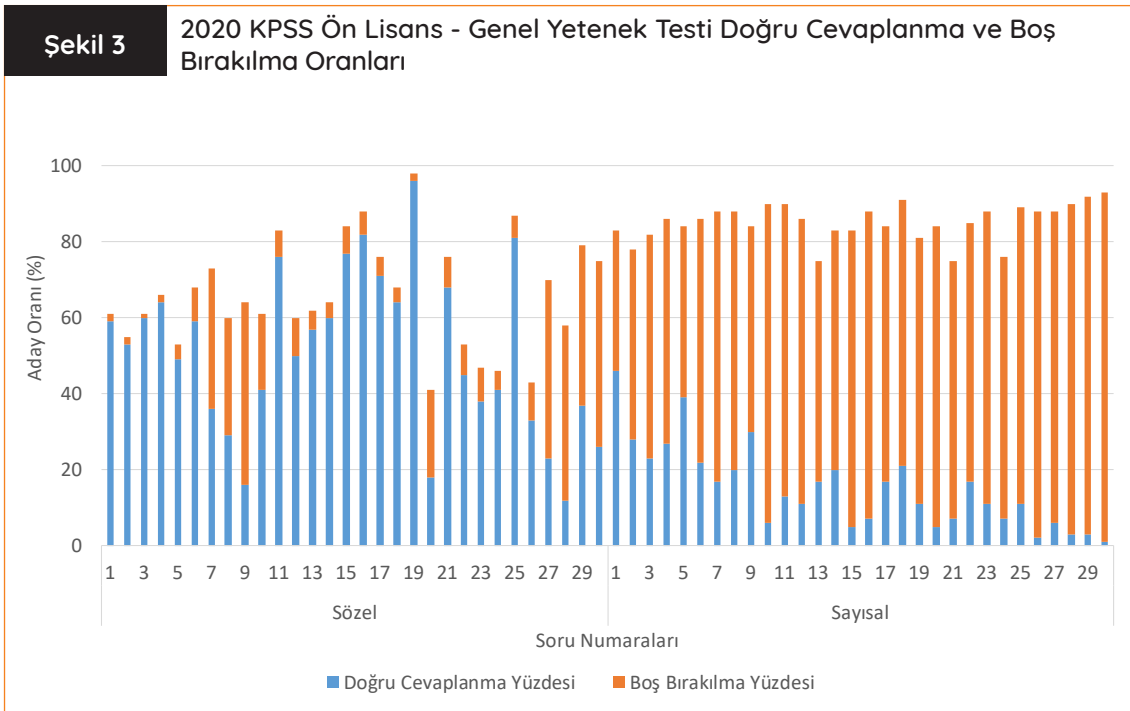

Şekil 3'te verilen 2020 KPSS Ön Lisans Genel Yetenek Testinin Sözel Bölümü için doğru cevaplanma yüzdelerinin ortalaması %50,70 ve yanlış cevaplanma yüzdelerinin ortalaması %34,00; Sayısal Bölümü için doğru cevaplanma yüzde-

lerinin ortalaması %15,10 ve yanlış cevaplanma yüzdelerinin ortalaması %14,73 olarak hesaplanmıştır. Bu değerlere göre testte yer alan Sözel Bölüm ve Sayısal Bölüm sorularının doğru cevaplanma oranlarının yanlış cevaplanma oran-

larından daha yüksek olduğu söylenebilir. Sözel Bölümde en yüksek doğru cevaplanma oranının %96 (19 numaralı soru) ve en düşük doğru cevaplanma oranının %12 (28 numaralı soru); Sayısal Bölümde ise en yüksek doğru cevaplanma oranının %46 (1 numaralı soru) ve en düşük doğru cevaplanma oranının %1 (30 numaralı soru) olduğu belirlenmiştir.

Şekil 3'te verilen 2020 KPSS Ön Lisans - Genel Yetenek Testinin Sözel Bölümü için boş bırakılma yüzdelerinin ortalaması %15,30, Sayısal Bö-

lümü için boş bırakılma yüzdelerinin ortalaması %70,17 olarak hesaplanmıştır. Sözel Bölümde en yüksek boş bırakılma oranının %49 (30 numaralı soru) ve en düşük boş bırakılma oranının %1 (3 numaralı soru); Sayısal Bölümde ise en yüksek boş bırakılma oranının %92 (30 numaralı soru) ve en düşük boş bırakılma oranının %37 (1 numaralı soru) olduğu belirlenmiştir.

2020 KPSS Ön Lisans - Genel Kültür Testindeki soruların doğru cevaplanma ve boş bırakılma yüzdeleri Şekil 4'te verilmiştir.

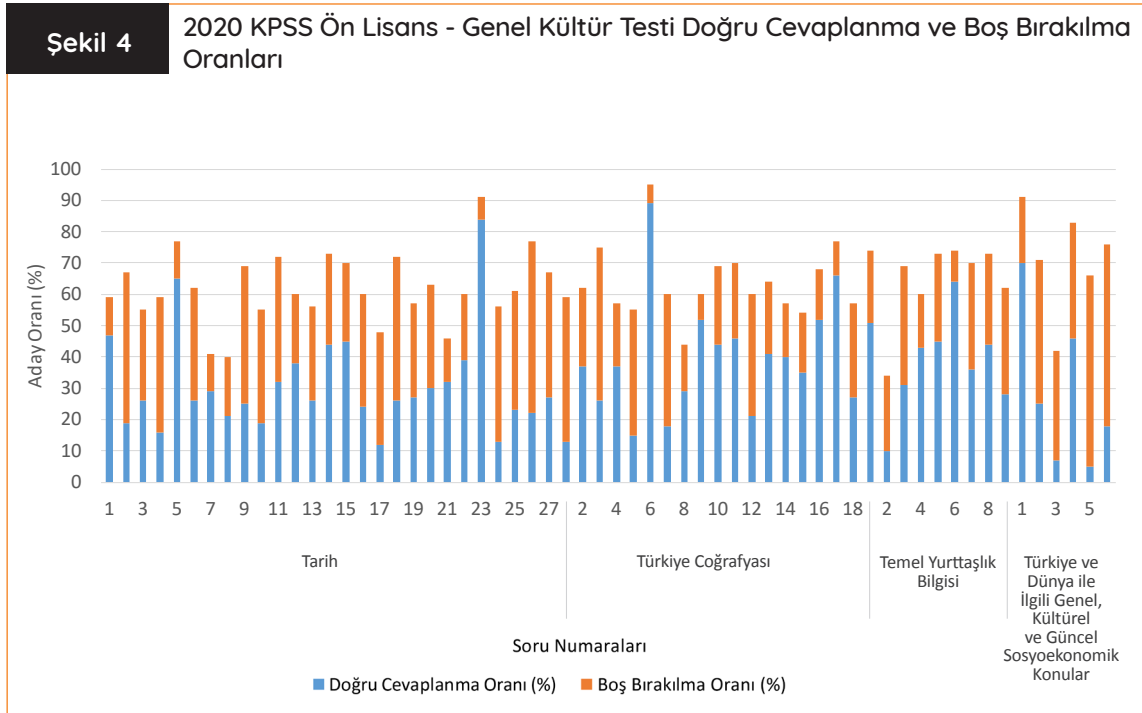

Şekil 4'te verilen 2020 KPSS Ön Lisans - Genel Kültür Testinin; Tarih alt testi için doğru cevaplanma yüzdelerinin ortalaması %31,00 ve yanlış cevaplanma yüzdelerinin ortalaması %38,04; Türkiye Coğrafyası alt testi için doğru cevaplanma yüzdelerinin ortalaması %38,22 ve yanlış cevaplanma yüzdelerinin ortalaması %36,50; Temel Yurttaşlık Bilgisi alt testi için doğru cevaplanma yüzdelerinin ortalaması %39,11 ve yanlış cevaplanma yüzdelerinin ortalaması %34,56; Türkiye ve Dünya ile İlgili Genel, Kültürel ve Güncel Sosyoekonomik Konular alt testi için doğru cevaplanma yüzdelerinin ortalaması %29,67 ve yanlış cevaplanma yüzdelerinin ortalaması %27,33 olarak hesaplanmıştır. Bu değerlere göre Genel Kültür Testinde yer alan Türkiye Coğrafyası, Temel Yurttaşlık ve Türkiye ve Dünya ile İlgili Genel, Kültürel ve Güncel Sosyoekonomik Konular alt testi sorularının doğru cevaplanma oranlarının yanlış cevaplanma oranlarından daha yüksek olduğu, Tarih alt testi sorularının doğru cevaplanma oranlarının yanlış cevaplanma oranlarından daha düşük olduğu söylenebilir.

Tarih alt testinde en yüksek doğru cevaplanma oranının %84 (23 numaralı soru) ve en düşük doğru cevaplanma oranının %12 (17 numaralı soru), Türkiye Coğrafyası alt testinde en yüksek doğru cevaplanma oranının %89 (6 numaralı soru) ve en düşük doğru cevaplanma oranının %13 (1 numaralı soru), Temel Yurttaşlık Bilgisi alt testinde en yüksek doğru cevaplanma oranının

%64 (6 numaralı soru) ve en düşük doğru cevaplanma oranının %10 (2 numaralı soru), Türkiye ve Dünya ile İlgili Genel, Kültürel ve Güncel Sosyoekonomik Konular alt testinde en yüksek doğru cevaplanma oranının %70 (1 numaralı soru) ve en düşük doğru cevaplanma oranının %5 (5 numaralı soru) olduğu belirlenmiştir.

Şekil 4'te verilen 2020 KPSS Ön Lisans - Genel Kültür Testinin; Tarih alt testi için boş bırakılma yüzdelerinin ortalaması %30,96; Türkiye Coğrafyası alt testi için boş bırakılma yüzdelerinin ortalaması %25,28; Temel Yurttaşlık Bilgisi alt testi için boş bırakılma yüzdelerinin ortalaması %26,33; Türkiye ve Dünya ile İlgili Genel, Kültürel ve Güncel Sosyoekonomik Konular alt testi için boş bırakılma yüzdelerinin ortalaması %43,00 olarak hesaplanmıştır.

Tarih alt testinde en yüksek boş bırakılma oranı %55 (26 numaralı soru) iken en düşük boş bırakılma oranının %7 (23 numaralı soru); Türkiye Coğrafyası alt testinde en yüksek boş bırakılma oranı %49 (3 numaralı soru) iken en düşük boş bırakılma oranının %6 (6 numaralı soru); Temel Yurttaşlık Bilgisi alt testinde en yüksek boş bırakılma oranı %38 (3 numaralı soru) iken en düşük boş bırakılma oranının %10 (6 numaralı soru) ve Türkiye ve Dünya ile İlgili Genel, Kültürel ve Güncel Sosyoekonomik Konular alt testinde en yüksek boş bırakılma oranı %61 (5 numaralı soru) iken en düşük boş bırakılma oranının %21 (1 numaralı soru) olduğu belirlenmiştir.

2020 KPSS Ön Lisans KPSSP93 Puanlarının Dağılımı

2020 KPSS Ön Lisans adaylarının KPSSP93 puanlarının dağılımı incelenmiş ve elde edilen sonuçlar Şekil-5'te sunulmuştur. Sınavı geçerli olan adaylardan Genel Yetenek ve Genel Kültür Testlerinin her ikisinden de en az 1 ham puanı olmayan 32.393 adayın KPSSP93 puanı hesaplanmamıştır. Sınavı geçerli olan ve puanı hesaplanan 889.320 aday bulunmaktadır. KPSSP93

puanın hesaplanmasında kullanılan formüle göre puanlar 100 üzerinden elde edilmektedir. 2020 KPSS Ön Lisans düzeyi için adayların puanları 54,57-100 aralığında yer almaktadır. KPSSP93 puan türü için 100 tam puan alan 1 aday bulunmaktadır. Şekil 5'de görüldüğü gibi adayların puanları daha çok 60-69,99 puan aralığında yoğunlaşma göstermiştir.

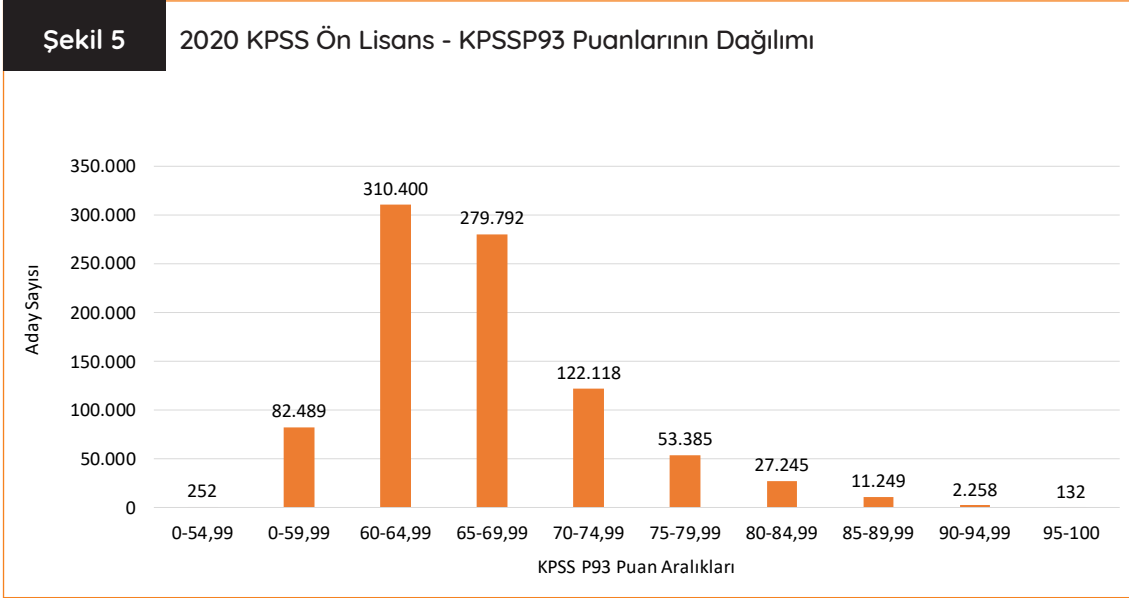

Adayların 2020 KPSSP93 Puanlarının Mezuniyet Yıllarına Göre Dağılımı

Farklı yıllarda mezun olan ya da eğitimine devam eden adayların KPSSP93 puan ortalamaları Şekil 6'da verilmiştir. Şekil 6'dan görüldüğü gibi adayların KPSSP93 puan ortalamaları mezun

oldukları yıllara göre değişim göstermektedir. Adayların mezun oldukları yıllara göre KPSSP93 puan ortalamalarının en yüksek olduğu yıl 2019 (67,83) en düşük olduğu yıl ise 2012 (65,89)'dir.

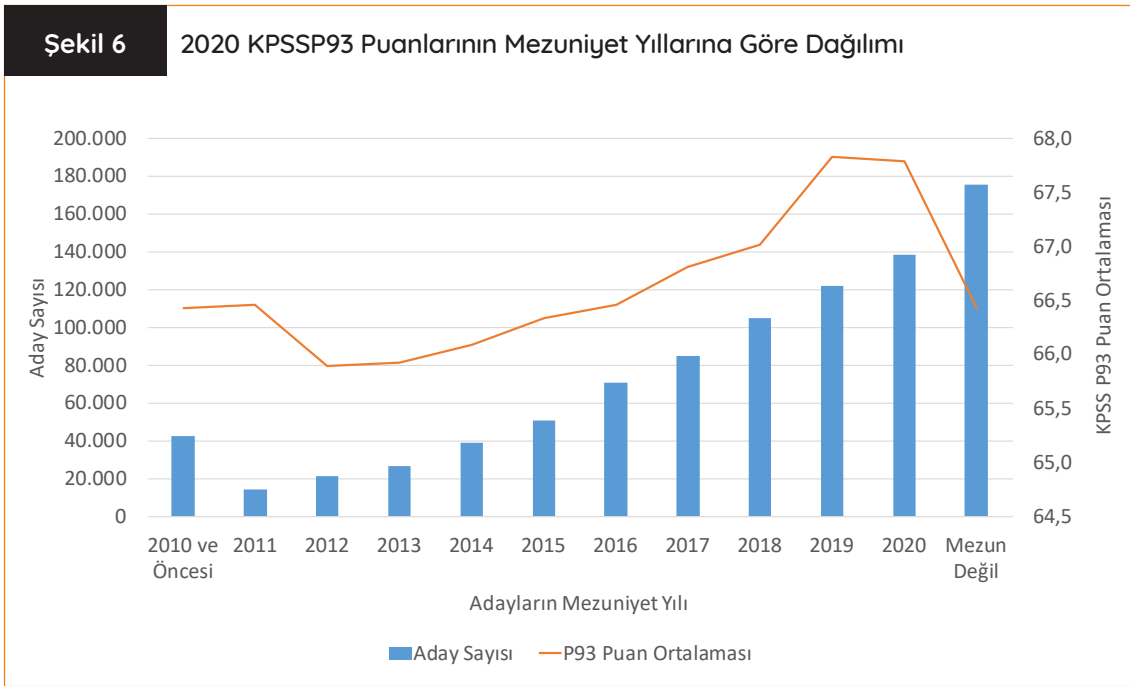

Kaynakça

- Baykul, Y. (2010). *Eğitimde ve Psikolojide Ölçme: Klasik Test teorisi ve Uygulaması*. Ankara: Pegem Akademi.
- Cohen, R. J., & Swerdlik, M.E. (2010). *Psychological Testing and Assessment*. New York, NY: McGraw Hill.
- Crocker, L. M., & Algina, J. (2008). *Introduction to Classical and Modern Test Theory*. Mason, OH: Cengage Learning.
- Cronbach, L. J. (1951). *Coefficient Alpha and the Internal Structure of Tests*. *Psychometrika*, 16, 297-334.
- Ebel, R. L., & Fresbie, D. A. (1991). *Essentials of Educational Measurement* (5th Edition). New Jersey: Prentice-Hall.
- Kuder, G. F., & Richardson, M. W. (1937). The Theory of Estimation of Test Reliability. *Psychometrika*, 2, 151-160.
- Linn, R. L., & Gronlund, N.E. (1995). *Measurement and Assessment in Teaching* (7th Edition). New Jersey: Prentice-Hall.
- Lord, F. M. (1955). Estimating test Reliability. *Educational and Psychological Measurement*, 15, 325-336.
- Özçelik, D. A. (1992). *Ölçme ve Değerlendirme* (Genişletilmiş üçüncü baskı). Ankara: ÖSYM.
- Urbina, S. (2014). *Essentials of Psychological Testing* (2nd Edition). Hoboken, NJ: John Wiley & Sons.
- Turgut, M. F., & Baykul, Y. (2015). *Eğitimde ve Psikolojide Ölçme: Klasik Test Teorisi ve Uygulaması*. Ankara: Pegem Akademi.

Ek 1. Üniversitelere Göre 2020 KPSS P93 Puan İstatistikleri

ÜNİVERSİTE ADI	Aday Sayısı	Minimum Puan	Maksimum Puan	Ortalama Puan	Standart Puan
Acıbadem Mehmet Ali Aydınlar Üniversitesi	2.026	55,73	97,01	68,56	6,39
Adıyaman Üniversitesi	8.625	54,67	96,45	66,33	6,23
Afyon Kocatepe Üniversitesi	13.365	54,99	93,24	66,00	5,46
Afyonkarahisar Sağlık Bilimleri Üniversitesi	1.332	57,59	91,81	70,76	5,89
Ağrı İbrahim Çeçen Üniversitesi	3.585	54,67	95,91	68,33	7,46
Akdeniz Karpaz Üniversitesi	7	61,40	76,94	67,06	6,42
Akdeniz Üniversitesi	14.656	54,78	96,57	67,09	6,25
Aksaray Üniversitesi	4.496	55,06	92,42	65,38	5,15
Alanya Alaaddin Keykubat Üniversitesi	1.491	55,62	93,92	67,03	6,57
Altınbaş Üniversitesi	1.543	55,88	95,94	67,24	6,38
Amasya Üniversitesi	8.576	55,08	96,39	66,54	5,99
Anadolu Üniversitesi	194.934	54,57	97,00	66,73	5,67
Ankara Hacı Bayram Veli Üniversitesi	543	56,21	88,26	69,13	5,85
Ankara Medipol Üniversitesi	288	57,88	91,67	67,74	4,96
Ankara Üniversitesi	6.404	55,09	95,40	69,57	7,02
Ankara Yıldırım Beyazıt Üniversitesi	1.151	55,57	94,88	70,01	6,91
Antalya Akev Üniversitesi	115	55,70	84,52	65,19	5,00
Antalya Bilim Üniversitesi	171	56,66	83,58	67,16	4,80
Ardahan Üniversitesi	1.658	55,24	91,99	66,46	6,17
Artvin Çoruh Üniversitesi	4.652	55,21	94,20	67,20	6,60
Astsubay Meslek Yüksekokulu Komutanlığı	306	59,76	95,03	70,51	6,23
Ataşehir Adıgüzel Meslek Yüksekokulu	796	55,06	85,47	64,36	4,52
Atatürk Üniversitesi	71.655	54,67	96,19	66,51	5,77
Atılım Üniversitesi	18	56,32	84,66	67,14	7,64
Avrasya Üniversitesi	3.128	55,61	94,57	68,36	6,42
Avrupa Meslek Yüksekokulu	2.382	55,76	96,04	69,63	6,99
Aydın Adnan Menderes Üniversitesi	15.155	54,78	97,19	67,30	6,60
Bahçeşehir Üniversitesi	1.279	54,78	96,06	67,72	6,45
Balıkesir Üniversitesi	9.045	54,68	93,89	65,53	5,60
Bandırma Onyeddi Eylül Üniversitesi	1.447	55,46	84,46	65,32	4,50
Bartın Üniversitesi	3.884	55,16	97,16	67,25	6,45
Başkent Üniversitesi	3.310	54,78	92,72	70,07	6,73

Devam ediyor.

Ek 1. Üniversitelere Göre 2020 KPSS P93 Puan İstatistikleri (Devamı)

ÜNİVERSİTE ADI	Aday Sayısı	Minimum Puan	Maksimum Puan	Ortalama Puan	Standart Puan
Batman Üniversitesi	6.752	54,67	97,47	68,79	7,77
Bayburt Üniversitesi	3.556	54,67	92,20	68,21	6,49
Beykent Üniversitesi	5.722	55,06	93,51	67,25	6,07
Beykoz Üniversitesi	1.119	54,78	91,16	65,40	5,29
Bezm-i Âlem Vakıf Üniversitesi	1.076	56,36	96,52	69,38	6,45
Bilecik Şeyh Edebali Üniversitesi	4.898	54,95	93,31	65,94	5,88
Bingöl Üniversitesi	6.392	54,67	100,00	68,49	6,84
Biruni Üniversitesi	4.935	55,43	96,97	67,43	6,24
Bitlis Eren Üniversitesi	6.882	54,76	96,20	67,21	6,95
Boğaziçi Üniversitesi	6	65,31	92,45	79,36	12,16
Bolu Abant İzzet Baysal Üniversitesi	5.044	54,76	92,61	65,53	5,47
Burdur Mehmet Akif Ersoy Üniversitesi	12.386	54,78	95,41	66,00	5,61
Bursa Uludağ Üniversitesi	10.090	54,86	93,98	66,67	5,89
Çağ Üniversitesi	898	55,51	90,26	65,83	5,00
Çanakkale Onsekiz Mart Üniversitesi	9.857	54,97	94,22	66,01	5,74
Çankaya Üniversitesi	133	58,75	87,36	67,09	5,27
Çankırı Karatekin Üniversitesi	3.921	54,90	94,14	66,69	6,22
Çukurova Üniversitesi	13.204	54,67	96,20	67,06	6,81
Demiroğlu Bilim Üniversitesi	1.927	55,51	93,99	68,91	6,36
Dicle Üniversitesi	8.222	54,68	99,14	67,75	7,70
Doğu Akdeniz Üniversitesi	1.815	54,67	93,27	69,16	6,67
Doğuş Üniversitesi	746	55,05	94,56	66,06	5,15
Dokuz Eylül Üniversitesi	5.897	55,27	96,45	68,94	6,80
Düzce Üniversitesi	5.199	54,97	95,32	65,85	5,81
Ege Üniversitesi	8.319	54,78	98,23	68,23	6,90
Erciyes Üniversitesi	6.524	54,57	95,53	68,67	7,08
Erzincan Binali Yıldırım Üniversitesi	7.869	54,78	96,77	67,55	6,20
Eskişehir Osmangazi Üniversitesi	2.367	55,85	97,53	70,29	7,13
Eskişehir Teknik Üniversitesi	974	56,09	91,27	69,26	5,06
Faruk Saraç Tasarım Meslek Yüksekokulu (İstanbul)	188	55,99	85,85	66,02	5,46
Fatih Sultan Mehmet Vakıf Üniversitesi	634	55,72	86,06	66,82	5,22
Fatih Üniversitesi	502	55,62	85,54	67,59	5,53

Devam ediyor.

Ek 1. Üniversitelere Göre 2020 KPSS P93 Puan İstatistikleri (Devamı)

ÜNİVERSİTE ADI	Aday Sayısı	Minimum Puan	Maksimum Puan	Ortalama Puan	Standart Puan
Fenerbahçe Üniversitesi	8	64,26	76,31	68,53	4,16
Fırat Üniversitesi	9.402	54,78	97,51	68,06	6,95
Galatasaray Üniversitesi	65	55,73	81,94	66,91	5,01
Gazi Üniversitesi	6.329	54,57	97,88	68,29	6,70
Gaziantep İslam Bilim Ve Teknoloji Üniversitesi	1	62,39	62,39	62,39	-
Gaziantep Üniversitesi	12.489	54,67	99,77	66,88	6,47
Gediz Üniversitesi	138	56,72	79,62	66,30	5,16
Giresun Üniversitesi	12.678	54,98	95,80	65,89	5,97
Girne Amerikan Üniversitesi	480	55,64	95,81	68,90	6,99
Girne Üniversitesi	263	56,94	92,21	67,74	6,44
Gülhane Askeri Tıp Akademisi	72	57,37	95,15	73,23	7,57
Gümüşhane Üniversitesi	7.669	54,78	92,84	67,71	6,58
Hacettepe Üniversitesi	4.635	54,67	96,80	70,83	7,55
Hakkari Üniversitesi	2.331	54,67	95,09	67,11	7,20
Haliç Üniversitesi	666	56,42	94,57	68,02	6,56
Harran Üniversitesi	8.475	54,89	96,40	67,36	7,16
Hasan Kalyoncu Üniversitesi	757	57,45	92,39	70,80	7,61
Hatay Mustafa Kemal Üniversitesi	8.949	54,78	94,58	66,76	6,39
Hitit Üniversitesi	5.045	55,05	92,05	65,81	5,31
Hoca Ahmet Yesevi Uluslararası Türk Kazak Üniversitesi	16	63,97	86,89	73,64	7,78
Iğdır Üniversitesi	4.401	55,25	94,14	68,54	7,09
Isparta Uygulamalı Bilimler Üniversitesi	5.496	54,87	86,95	64,54	4,17
Işık Üniversitesi	1.135	56,22	92,15	68,66	6,24
İhsan Doğramacı Bilkent Üniversitesi	10	61,14	75,73	68,42	5,20
İnönü Üniversitesi	7.672	54,68	96,50	68,62	7,24
İskenderun Teknik Üniversitesi	2.798	54,67	91,47	64,66	4,92
İstanbul Arel Üniversitesi	4.815	54,97	95,43	66,66	6,38
İstanbul Atlas Üniversitesi	2	61,90	65,33	63,62	2,42
İstanbul Aydın Üniversitesi	8.603	54,87	94,62	66,78	5,92
İstanbul Ayvansaray Üniversitesi	3.561	55,08	92,82	66,00	5,86
İstanbul Bilgi Üniversitesi	3.823	54,97	94,16	67,06	5,86
İstanbul Esenyurt Üniversitesi	2.309	54,87	93,60	67,66	6,63
İstanbul Galata Üniversitesi	8	61,26	81,49	67,40	6,81

Devam ediyor.

Ek 1. Üniversitelere Göre 2020 KPSS P93 Puan İstatistikleri (Devamı)

ÜNİVERSİTE ADI	Aday Sayısı	Minimum Puan	Maksimum Puan	Ortalama Puan	Standart Puan
İstanbul Gedik Üniversitesi	937	54,78	91,16	65,63	5,32
İstanbul Gelişim Üniversitesi	8.824	54,97	95,14	67,44	6,33
İstanbul Kavram Meslek Yüksekokulu	2.679	54,76	95,32	68,20	7,30
İstanbul Kent Üniversitesi	394	57,36	91,29	67,23	5,59
İstanbul Kültür Üniversitesi	1.055	55,16	84,79	64,75	4,61
İstanbul Medipol Üniversitesi	11.185	54,79	96,81	68,38	6,40
İstanbul Okan Üniversitesi	3.881	55,14	95,03	67,39	6,17
İstanbul Rumeli Üniversitesi	1.473	55,45	93,39	67,23	6,39
İstanbul Sabahattin Zaim Üniversitesi	2	68,29	69,00	68,64	0,50
İstanbul Sağlık Ve Teknoloji Üniversitesi	14	59,89	76,32	68,95	5,01
İstanbul Şehir Üniversitesi	90	57,10	75,92	65,51	4,43
İstanbul Şişli Meslek Yüksekokulu	3.937	55,25	92,69	67,41	6,43
İstanbul Teknik Üniversitesi	220	56,78	88,25	69,65	5,42
İstanbul Ticaret Üniversitesi	86	57,30	84,68	65,85	6,05
İstanbul Üniversitesi	19.944	54,67	96,06	66,62	5,77
İstanbul Üniversitesi Cerrahpaşa	1.536	56,64	94,32	70,62	5,99
İstanbul Yeni Yüzyıl Üniversitesi	2.505	55,12	93,85	68,05	6,57
İstinye Üniversitesi	1.556	55,56	92,82	66,78	5,78
İzmir Bakırçay Üniversitesi	54	63,62	95,39	71,95	5,30
İzmir Demokrasi Üniversitesi	16	60,79	72,04	66,41	3,61
İzmir Ekonomi Üniversitesi	825	54,67	92,76	67,92	5,81
İzmir Katip Çelebi Üniversitesi	785	56,14	96,44	74,83	7,67
İzmir Kavram Meslek Yüksekokulu	562	56,96	92,41	67,20	5,43
İzmir Tınaztepe Üniversitesi	5	65,23	72,38	67,56	3,35
İzmir Üniversitesi	43	59,21	85,67	66,01	5,61
Jandarma Ve Sahil Güvenlik Akademisi	7	67,99	84,08	73,76	5,22
Kadir Has Üniversitesi	258	56,10	84,65	65,58	5,16
Kafkas Üniversitesi	7.988	54,76	95,47	68,22	7,22
Kahramanmaraş İstiklal Üniversitesi	356	56,11	86,63	64,32	4,57
Kahramanmaraş Sütçü İmam Üniversitesi	12.492	54,78	97,00	67,34	6,74
Kapadokya Meslek Yüksekokulu	1.015	55,46	90,10	68,77	6,18
Kapadokya Üniversitesi	3.227	54,78	95,39	67,41	6,30
Karabük Üniversitesi	10.731	55,09	97,06	68,08	6,47
Karadeniz Teknik Üniversitesi	7.320	54,78	97,33	66,12	6,01

Devam ediyor.

Ek 1. Üniversitelere Göre 2020 KPSS P93 Puan İstatistikleri (Devamı)

ÜNİVERSİTE ADI	Aday Sayısı	Minimum Puan	Maksimum Puan	Ortalama Puan	Standart Puan
Karamanoğlu Mehmetbey Üniversitesi	6.781	54,78	94,25	67,43	6,39
Kastamonu Üniversitesi	9.435	54,78	93,09	66,62	5,84
Kayseri Üniversitesi	2.089	55,32	89,88	66,09	4,84
Kıbrıs Amerikan Üniversitesi	45	58,03	81,66	66,46	6,15
Kıbrıs İlim Üniversitesi	106	56,47	80,66	66,13	4,77
Kıbrıs Sağlık Ve Toplum Bilimleri Üniversitesi	15	58,89	81,68	68,83	7,14
Kıbrıs Sosyal Bilimler Üniversitesi	1	61,89	61,89	61,89	-
Kırgızistan-Türkiye Manas Üniversitesi	2	64,54	64,76	64,65	0,15
Kırıkkale Üniversitesi	8.145	54,67	95,79	67,25	6,57
Kırklareli Üniversitesi	7.566	54,99	96,50	65,06	4,99
Kırşehir Ahi Evran Üniversitesi	7.074	54,78	94,17	66,52	6,19
Kilis 7 Aralık Üniversitesi	3.087	54,78	93,57	67,83	7,06
Kocaeli Sağlık Ve Teknoloji Üniversitesi	1.629	56,21	95,29	66,52	6,25
Kocaeli Üniversitesi	16.933	55,01	95,67	65,94	5,73
Konya Teknik Üniversitesi	906	54,78	89,73	66,52	4,98
Kto Karatay Üniversitesi	977	57,30	93,41	71,45	6,99
Kütahya Dumlupınar Üniversitesi	13.931	54,78	91,50	65,05	4,69
Kütahya Sağlık Bilimleri Üniversitesi	568	57,33	90,08	69,16	5,72
Lefke Avrupa Üniversitesi	1.943	55,60	93,36	68,92	6,96
Lokman Hekim Üniversitesi	247	57,25	86,34	67,07	5,23
Malatya Turgut Özal Üniversitesi	1.115	55,25	88,08	64,70	4,85
Maltepe Üniversitesi	806	55,73	95,18	66,80	5,79
Manisa Celâl Bayar Üniversitesi	14.802	54,67	94,06	65,71	5,47
Mardin Artuklu Üniversitesi	4.252	54,67	95,60	68,13	7,97
Marmara Üniversitesi	4.317	54,87	95,14	69,83	7,02
Mef Üniversitesi	13	59,75	67,98	63,72	3,07
Mersin Üniversitesi	10.030	54,76	96,39	66,94	6,50
Mevlana Üniversitesi	43	59,15	84,82	68,12	5,51
Milli Eğitim Bakanlığı Yükseköğretim Kurumları	1	-	-	-	-
Milli Savunma Üniversitesi	48	61,82	86,54	71,69	6,62
Mimar Sinan Güzel Sanatlar Üniversitesi	60	55,23	89,08	67,44	6,91
Muğla Sıtkı Koçman Üniversitesi	8.167	55,20	98,43	65,85	5,26
Munzur Üniversitesi	2.631	55,24	88,76	66,14	5,64

Devam ediyor.

Ek 1. Üniversitelere Göre 2020 KPSS P93 Puan İstatistikleri (Devamı)

ÜNİVERSİTE ADI	Aday Sayısı	Minimum Puan	Maksimum Puan	Ortalama Puan	Standart Puan
Muş Alparslan Üniversitesi	3.199	55,08	91,67	66,15	5,82
Necmettin Erbakan Üniversitesi	2.617	54,78	93,88	66,39	6,86
Nevşehir Hacı Bektaş Veli Üniversitesi	5.906	55,20	91,81	65,68	5,17
Niğde Ömer Halisdemir Üniversitesi	7.734	54,67	93,92	66,48	5,49
Niğde Ömer Halisdemir Üniversitesi	9.286	54,57	94,56	67,85	6,44
Ondokuz Mayıs Üniversitesi	14.796	54,97	97,25	67,55	6,81
Ordu Üniversitesi	5.763	55,06	93,07	64,73	4,57
Orta Doğu Teknik Üniversitesi	50	57,44	90,46	69,01	6,69
Osmaniye Korkut Ata Üniversitesi	5.163	54,78	88,45	65,29	5,19
Ostim Teknik Üniversitesi	12	60,14	72,88	65,51	3,63
Pamukkale Üniversitesi	10.453	54,78	95,90	66,52	5,88
Piri Reis Üniversitesi	144	57,81	79,36	66,69	4,47
Polis Akademisi	437	64,89	97,26	76,56	6,10
Recep Tayyip Erdoğan Üniversitesi	5.814	54,67	92,09	66,36	6,44
Sağlık Bakanlığı Yükseköğretim Kurumları	1	69,96	69,96	69,96	-
Sağlık Bilimleri Üniversitesi	3.282	56,68	96,45	72,85	6,61
Sakarya Uygulamalı Bilimler Üniversitesi	2.188	55,32	87,32	64,80	4,07
Sakarya Üniversitesi	10.164	54,76	97,91	66,41	6,14
Samsun Üniversitesi	289	57,04	86,33	65,42	4,62
Sanko Üniversitesi	7	60,25	77,50	68,30	6,06
Selçuk Üniversitesi	25.929	54,68	96,01	66,47	6,04
Siirt Üniversitesi	5.451	54,78	93,99	68,56	7,76
Sinop Üniversitesi	3.750	55,20	91,90	65,61	5,30
Sivas Cumhuriyet Üniversitesi	16.420	54,78	97,42	67,41	6,50
Süleyman Demirel Üniversitesi	21.421	54,57	98,94	67,09	6,32
Şirnak Üniversitesi	1.319	54,87	92,71	64,41	5,63
Şifa Üniversitesi	232	59,35	89,60	70,66	6,20
Tarsus Üniversitesi	299	55,91	87,68	64,01	4,78
Tekirdağ Namık Kemal Üniversitesi	7.407	54,78	96,24	64,54	4,69
Tokat Gaziosmanpaşa Üniversitesi	12.497	54,57	93,78	65,74	5,62
Toros Üniversitesi	1.487	56,69	97,26	69,60	7,10
Trabzon Üniversitesi	777	55,53	90,44	65,06	5,20

Devam ediyor.

Ek 1. Üniversitelere Göre 2020 KPSS P93 Puan İstatistikleri (Devamı)

ÜNİVERSİTE ADI	Aday Sayısı	Minimum Puan	Maksimum Puan	Ortalama Puan	Standart Puan
Trakya Üniversitesi	8.860	54,86	95,84	66,41	5,99
Turgut Özal Üniversitesi	484	55,62	91,14	69,45	6,28
Türk Hava Kurumu Üniversitesi	475	55,14	84,74	65,43	4,39
Ufuk Üniversitesi	1.716	56,54	91,59	68,55	6,27
Uluslararası Kıbrıs Üniversitesi	835	56,43	94,76	68,60	7,02
Uşak Üniversitesi	6.699	55,14	93,30	67,66	6,25
Üsküdar Üniversitesi	8.269	55,25	93,90	68,15	6,24
Van Yüzüncü Yıl Üniversitesi	8.914	54,67	97,06	67,88	7,59
Yakın Doğu Üniversitesi	1.819	55,10	91,73	67,98	6,60
Yalova Üniversitesi	4.032	54,89	94,71	67,24	6,21
Yaşar Üniversitesi	321	55,84	82,92	66,18	4,66
Yeditepe Üniversitesi	18	59,49	76,00	65,91	5,10
Yıldız Teknik Üniversitesi	442	54,89	90,04	64,50	5,09
Yozgat Bozok Üniversitesi	5.216	54,87	95,75	66,69	5,81
Yurt Dışı Yükseköğretim Kurumları	77	55,83	79,83	63,25	5,80
Yüksek İhtisas Üniversitesi	323	57,70	87,18	67,13	5,29
Zirve Üniversitesi	51	59,55	83,58	69,97	5,63
Zonguldak Bülent Ecevit Üniversitesi	10.613	54,68	93,56	66,92	6,37



Değerlendirme Raporları Serisi No: 22
MAYIS 2021

T.C. Ölçme, Seçme ve Yerleştirme Merkezi Başkanlığı

Üniversiteler Mahallesi İhsan Doğramacı Bulvarı No: 1
06800 Bilkent / ANKARA

T: 444 6796  www.osym.gov.tr